



Alta Murgia

BILANCIO 2017

(19° ESERCIZIO)

ALTAMURA – CORATO – GRAVINA - BISCEGLIE

www.bccaltamurgia.it

BILANCIO E RELAZIONI

AL 31.12.2017

Sede Legale e Direzione Generale

Piazza Zanardelli 16
70022 ALTAMURA (Bari)
Tel. 080/9949011 – Fax 080/9949099

Sede Distaccata

Viale Ettore Fieramosca, 181
70033 CORATO (Bari)
Tel. 080/9949033 – Fax 080/9949098

Filiale

Via Tripoli, 80
70024 GRAVINA IN PUGLIA (Bari)
Tel. 080/9949055 – Fax 080/9949097

Filiale

Via Aldo Moro, 122
76011 BISCEGLIE (BT)
Tel. 080/9949077- Fax 080/9949096

e-mail: info@bccaltamurgia.it

www.bccaltamurgia.it

SOCI ED ORGANI SOCIALI**SOCI**

All' 1.01.2017	Soci	n. 3.160
	Soci entrati	n. 263
Al 31.12.2017	Soci usciti	n. 67
	Soci	n. 3.356

CONSIGLIO DI AMMINISTRAZIONE

ARDINO Domenico	Presidente
LOIUDICE Roberto	Vice Presidente Vicario
LOIZZO Antonio	Vice Presidente
BOCCIA Felicia	Consigliere
BURDI Giacomo	Consigliere
MINAFRA Luigi	Consigliere
D'INTRONO Fabio	Consigliere
TRAGNI Mariangela	Consigliere

COLLEGIO SINDACALE

MASCOLO Luigia	Presidente
TAFUNI Antonio	Sindaco effettivo
CLEMENTE Michele	Sindaco effettivo
TORCHETTI Alberto	Sindaco supplente
TARANTINI Marcello	Sindaco supplente

PROBIVIRI

VENTURA Antonio	Presidente
DISABATO Giuseppe	Membro
ALBANO Angelo Sante	Membro
FERRARA Gaetano	Supplente
GENTILE Maurizio	Supplente

DIRETTORE GENERALE

NARDIELLO Salvatore

AREA DI COMPETENZA TERRITORIALE

Altamura
Andria
Bisceglie
Bitonto
Cassano delle Murge
Corato
Genzano di Lucania
Gravina in Puglia
Grottole
Grumo Appula

Irsina
Matera
Molfetta
Poggiorsini
Ruvo di Puglia
Santeramo in Colle
Spinazzola
Terlizzi
Toritto
Trani



SOMMARIO

Avviso di convocazione dell'Assemblea Ordinaria	pag. 5
Relazione del Consiglio di Amministrazione sulla gestione	pag. 6
Relazione del Collegio Sindacale	pag. 63
Relazione della società di revisione indipendente ai sensi degli art.14 del D.Lgs 39/2010 e dell'art. 10 del Regolamento (UE) n.537/2014	pag. 67
Bilancio d'esercizio al 31.12.2017	pag. 73



AVVISO DI CONVOCAZIONE ASSEMBLEA ORDINARIA

L'Assemblea ordinaria dei soci della Banca dell'Alta Murgia Credito Cooperativo – Soc. Coop. è convocata per il giorno 30 Aprile 2018 alle ore 9:30, in prima convocazione, presso la sede legale della Banca dell'Alta Murgia Credito Cooperativo-S.C., in Altamura in P.zza Zanardelli 16 e per il giorno **6 Maggio 2018 alle ore 9:30, in seconda convocazione**, presso la Fondazione Benedetto XIII a Gravina in Puglia in via Salvatore Vicino s.n., ex S.S. 96 Km 72,130, per discutere e deliberare sul seguente ordine del giorno:

1. Contrasti in seno al CdA. Adozione di conseguenti provvedimenti, ivi compresa l'eventuale revoca di componenti del Consiglio di Amministrazione e nomina dei sostituti;
2. Nomina dei Consiglieri di Amministrazione: sostituzione amministratori ai sensi dell'art. 2386 c.c.;
3. Bilancio al 31.12.2017: deliberazioni inerenti e conseguenti;
4. Politiche di remunerazione. Informative all'Assemblea;
5. Determinazione, ai sensi dell'art. 22 dello Statuto, su proposta del Consiglio di Amministrazione, dell'importo (sovrapprezzo) che deve essere versato in aggiunta al valore nominale di ogni azione sottoscritta dai nuovi soci;
6. Stipula della polizza relativa alla responsabilità civile e infortuni professionali (ed extra-professionali) degli amministratori, sindaci e direttore generale;
7. Determinazione, ai sensi dell'art. 30 dello Statuto, dell'ammontare massimo delle posizioni di rischio che possono essere assunte nei confronti dei soci, dei clienti e degli esponenti aziendali;
8. Compensi società di revisione BDO Italia spa: deliberazioni inerenti e conseguenti;
9. Informative all'Assemblea.

Ai sensi dell'art. 25 dello Statuto Sociale, potranno prendere parte all'Assemblea, tutti i soci che, alla data di svolgimento della stessa, risultino iscritti da almeno novanta giorni nel libro dei soci.

Per la partecipazione e la rappresentanza nell'Assemblea i soci sono invitati ad osservare le disposizioni di cui all'art. 5 del Regolamento assembleare ed elettorale.

E' depositata presso la sede sociale la documentazione di cui alle vigenti norme a disposizione dei soci che volessero prenderne visione.

Per ragioni di economicità e di rispetto dell'ambiente i documenti di bilancio saranno disponibili sul sito internet della Banca www.bccaltamura.it.

Cordiali saluti.
Altamura, li 10/04/2018

p. il Consiglio di Amministrazione
Il Presidente Domenico Ardino

RELAZIONE DEL CONSIGLIO DI AMMINISTRAZIONE SULLA GESTIONE

PREMESSA

Care Socie, cari Soci,

il 2018 traccia una linea di confine nella storia bancaria e cooperativa italiana. Le circa 290 Banche di Credito Cooperativo, Casse Rurali e Casse Raiffeisen fra pochi mesi completeranno la realizzazione di un'originale processo di integrazione, dando vita ad un nuovo modello d'impresa, definito non a caso Gruppo Bancario *Cooperativo*.

Con l'emanazione delle Disposizioni di vigilanza relative alle BCC-CR, si completa l'ultimo tassello della più significativa riforma del settore varata in Europa da quando esiste l'Unione bancaria. Innovativa negli esiti e nel metodo, volendo comporre un quadro normativo consoni ai valori fondanti delle banche mutualistiche e coerente con l'esigenza di non snaturarne l'originale funzione di sviluppo inclusivo e durevole a beneficio dei territori e delle comunità locali.

La cornice disegnata va ora declinata e riempita di contenuti: culturali, imprenditoriali, manageriali, organizzativi, di comunicazione, un lavoro importante che la nostra Capogruppo Cassa Centrale Banca sta curando. Sarà necessario comporre la necessaria verticalità del Gruppo con l'orizzontalità delle diverse relazioni della BCC nei territori; banca cooperativa mutualistica e Gruppo in forma di società per azioni; efficienza complessiva e perseguimento efficace delle finalità mutualistiche del Gruppo; proprietà e controllo. Si tratta di *prendere* (di acquisire un nuovo e più forte assetto organizzativo, maggiori opportunità sul piano dei servizi offerti ai nostri Soci e Clienti) senza *perdere* (la specializzazione, la capacità di relazione, la flessibilità e reattività nel dare risposte che caratterizza il nostro modello e la nostra Banca).

In questi anni difficili, i peggiori dieci anni della storia economica recente del nostro Paese, la nostra BCC e l'intero Credito Cooperativo hanno confermato la propria funzione anticiclica, facendo la propria parte nel contribuire alla resilienza e ripartenza del sistema produttivo del nostro Paese, specie quello di dimensioni più contenute. Le quote di mercato delle BCC nei settori di eccellenza dell'economia italiana – manifattura ed artigianato, agroindustria, turismo – lo confermano.

I primi segnali incoraggianti che ora si scorgono debbono essere consolidati. Il programma di riforme strutturali avviato deve proseguire.

Un freno al sostegno della ripresa economica può derivare da nuovi ulteriori vincoli posti dalla normativa, di cui l'*addendum* alle Linee Guida sulla gestione dei *non performing loans* proposto dalla BCE ha dato un avviso.

Gli sforzi a favore dello sviluppo rischiano infatti di essere frenati e contraddetti se esiste schizofrenia tra misure di politica economica e di regolamentazione prudenziale.

L'incessante produzione normativa comunitaria, a partire dagli anni successivi alla crisi finanziaria del 2007-2008, è improntata su alcuni principi volti a riaffermare due primarie esigenze: a) non dover più ricorrere in futuro al contribuente per risolvere le crisi bancarie; b) assicurare prospetticamente le migliori condizioni di stabilità del sistema finanziario e bancario europeo. Esigenze ovviamente condivisibili. La cui concreta declinazione appare, però, contraddittoria e foriera di forti elementi distorsivi.

Ne costituiscono un esempio la riforma dei meccanismi di gestione delle crisi bancarie e la riforma della regolamentazione prudenziale con l'istituzione del Meccanismo Unico di Vigilanza. Entrambe rischiano, paradossalmente, di produrre effetti indesiderati di instabilità e di accentuare fenomeni pro-ciclici.

Sul primo tema (i meccanismi di gestione delle crisi), si è, infatti, prima inibito l'intervento dei Fondi di garanzia dei depositi nazionali o settoriali con risorse esclusivamente private conferite dalle banche, assimilandole ad aiuti di Stato, poi disegnato un sistema che di fatto non prevede strumenti di risoluzione per le piccole banche.

Sul secondo tema (la riforma della regolamentazione prudenziale e l'istituzione del Meccanismo Unico di Vigilanza), si è accresciuta in modo molto rilevante la complessità della gestione bancaria e si sono consistentemente elevati i requisiti di patrimonio necessari per svolgere l'attività di intermediazione, in una logica di continuo *addendum*, per cui l'istanza di larghissima parte dell'industria bancaria europea – di un periodo di moratoria normativa, per consentirne una stabilizzazione – è rimasta inascoltata.

Vi è inoltre una forte pressione dei Regolatori verso la concentrazione dell'industria bancaria. Che, però, oltre a comprimere la concorrenza, non è sicuro possa andare a beneficio delle famiglie e delle imprese. Senza

considerare un altro rischio, ovvero che la capacità di controllo dei Supervisor su gruppi azionari di grandi dimensioni, fortemente diversificati e internazionalizzati, possa essere anche minore.

Paradossalmente, quindi, lo strumento adottato per favorire la stabilità rischia di creare condizioni di non-sostenibilità di interi comparti dell'industria bancaria. Con effetti sulla capacità di finanziamento dell'economia reale e soprattutto delle piccole imprese, considerando che le PMI in Italia generano l'80% dell'occupazione ed il 70% del valore aggiunto.

Vi è la necessità urgente di un "cambio di mandato" dei diversi regolatori europei che vanno a incidere sull'operatività delle banche. L'obiettivo della sola "stabilità" non è più sufficiente.

Anche l'immobilismo, paradossalmente, è stabilità. Ma non è quello che serve.

Occorre passare dalla stabilità "come fine" alla stabilità "come mezzo", orientandola esplicitamente alla crescita sostenibile. Rinunciando a misurare la portata delle norme solo sull'efficacia degli interventi di rafforzamento patrimoniale degli intermediari e con un focus pressoché esclusivo sull'ambito di operatività del credito. E stando ben attenti al rischio di pro-ciclicità della regolamentazione.

Se il tema degli NPL va certamente gestito, la risposta non può essere la proliferazione regolamentare (o para-regolamentare) sulla materia. E neppure l'imposizione della cessione in tempi ristrettissimi di tali portafogli, che ottiene soltanto il risultato (controproducente) di contrarre il conto economico e deperire la dotazione patrimoniale delle banche, nutrendo, nel contempo, il business di pochi operatori oligopolistici.

Le Banche di Credito Cooperativo si trovano, inoltre, in una peculiare situazione, nella fase di transizione verso la piena operatività dei Gruppi Bancari Cooperativi. Per tale ragione, nell'ambito della Consultazione della Banca d'Italia sulle *Linee Guida per le banche Less Significant sulla gestione degli NPL* (chiusasi il 19 ottobre 2017; le Linee Guida sono state poi pubblicate il 30 gennaio 2018) il Credito Cooperativo, attraverso Federcasce, aveva rappresentato la necessità di poter disporre di tempistiche congrue per l'adeguamento alle indicazioni in relazione all'opportunità di tener conto delle linee di indirizzo strategico e gestionale che verranno definite dalla futura Capogruppo. Al riguardo, la Banca d'Italia nel resoconto della Consultazione ha chiarito: *"Una volta completato il processo di costituzione dei gruppi di BCC, le Linee Guida saranno rivolte ai gruppi qualificabili come less significant, mentre ai futuri gruppi significant sarà applicabile la Guidance della BCE. Nel frattempo le singole BCC devono continuare negli sforzi volti a ridurre i crediti deteriorati e tenere debitamente in conto le Linee Guida all'interno dei processi di gestione del credito problematico svolti a livello individuale; la convergenza delle pratiche già in essere nelle singole banche agevererà di fatto i compiti di direzione e coordinamento che dovranno essere svolti dalla futura capogruppo anche con riferimento alla gestione integrata degli NPL"*.

Occorre ribadire che la biodiversità bancaria risulta al servizio della stabilità, come evidenziano analisi indipendenti, rende il mercato più concorrenziale e più certo l'accesso al credito delle imprese di minori dimensioni, che costituiscono oltre il 95% delle imprese europee.

Il pluralismo all'interno del mercato bancario e finanziario è dunque un interesse "pubblico". Ed economico, non soltanto politico.

Occorre allora fare attenzione al rischio che uno dei principi della cosiddetta *better regulation* – ovvero la proporzionalità – venga semplicemente affermato. E non declinato nel concreto.

Sono note, al riguardo, le scelte dei regolatori statunitensi, che – sulla scorta del principio della regolamentazione "a strati" (tiered regulation) – hanno stabilito di applicare le più rilevanti normative prudenziali e di stabilizzazione del mercato soltanto alle 30 principali banche sistemiche.

In Europa si è fatta una scelta diversa. Il principio del *single rule book* stabilisce che le regole siano le stesse – salvo adattamenti caso per caso – per tutte le tipologie di banche.

Questa logica può e deve essere cambiata. Per ragioni di stabilità e di efficacia.

Adottare un approccio diverso, adottare una proporzionalità "strutturale", è possibile. Al riguardo, si intravedono interessanti aperture nel percorso di modifica dalla normativa europea sulla CRR, CRD 4 e BRRD.

Federcasce ha formulato precise proposte per un'applicazione maggiormente caratterizzata della normativa, per ottenere una più concreta attenzione alla proporzionalità e un terreno di confronto livellato tra istituzioni differenti. Importanti emendamenti proposti sono stati recepiti nelle bozze che verranno sottoposte al cosiddetto "Trilogo".

Il 2018 sarà un altro anno impegnativo, sul piano gestionale ed organizzativo.

L'applicazione dell'IFRS 9 richiede significative e onerose attività di adeguamento dei sistemi informativo-gestionali, dei profili procedurali e delle interazioni tra le diverse strutture interne della banca.

Dall'applicazione delle nuove regole di classificazione e con riferimento al nuovo modello di *impairment* derivano impatti quantitativi sugli aggregati di bilancio e regolamentari. Secondo le analisi dell'EBA, potrebbero essere maggiori proprio per le piccole banche che utilizzano l'approccio standard.

Le nuove disposizioni della MIFID 2 impongono requisiti impegnativi a tutti i soggetti operanti nei mercati finanziari e richiedono l'adozione di nuove strategie, di nuove politiche commerciali e di una ancora più attenta qualificazione del personale chiamato alla relazione con soci e clienti.

Dando vita ai Gruppi Bancari Cooperativi, il 2018 è per le BCC anche l'anno del *comprehensive assessment* che si snoderà attraverso l'*asset quality review* e lo *stress test*.

Se, da un lato, gli indicatori patrimoniali aggregati fanno immaginare che i ratios di categoria possano assorbire le maggiori svalutazioni dei crediti, dall'altro è possibile che dalle verifiche emergano esigenze di capitalizzazione di cui i Gruppi, già in fase di avvio, potranno doversi occupare.

Restano sullo sfondo altri tre temi di rilievo.

Primo, la gestione degli NPL, prima cennata.

Secondo, il tema dei requisiti e criteri di idoneità degli esponenti aziendali, che sarà regolato da un imminente decreto ministeriale. Al riguardo, la nostra Categoria attraverso Federcasse ha fortemente rappresentato la necessità di applicare in modo più equilibrato il principio di proporzionalità e di evitare che le disposizioni inibiscano il ricambio e la pianificazione della successione degli esponenti. Appare infatti poco verosimile la possibilità di rinvenire nelle compagini sociali un numero sufficiente di nuovi candidati amministratori muniti di requisiti del tutto analoghi a quelli stabiliti per le banche quotate o di maggiori dimensioni o complessità operativa.

Terzo, la tecnologia che sta cambiando modalità ed organizzazione del "fare banca". *Fintech, digital business, big data* sono fattori con i quali tutte le imprese bancarie si stanno confrontando. Il Credito Cooperativo aggiunge alle complessità comuni la sfida della mutualità digitale. Una re-interpretazione della banca di relazione che integrerà le modalità tradizionali con quelle innovative. I Gruppi Bancari Cooperativi potranno investire energie creative, competenze tecnologico-organizzative e risorse finanziarie per rendere più efficace e distintivo il servizio della nostra BCC a soci e clienti.

1. IL CONTESTO GLOBALE E IL CREDITO COOPERATIVO

1.1 Lo scenario macroeconomico di riferimento

Nel 2017, l'**economia mondiale** è tornata a rafforzarsi in modo deciso dopo il rallentamento evidenziato tra il 2014 e il 2016. L'indice PMI composito dei responsabili degli acquisti lo scorso dicembre è salito a 54,4 punti da 54,0 del mese precedente, grazie al contributo sostanziale delle economie avanzate e il recupero di quelle emergenti, in particolare Cina ed India. Il commercio internazionale nei primi undici mesi del 2017 è aumentato in media su base annua del 4,4 per cento (+1,5 per cento nel 2016). La produzione mondiale ha a sua volta accelerato (+3,5 per cento da +1,8 per cento), grazie al notevole incremento registrato nelle economie avanzate (+2,9 per cento annuo da +0,2 per cento nel 2016) e il consolidamento delle economie emergenti (+3,9 per cento annuo in media da +3,4 per cento). L'inflazione mondiale a settembre ha decelerato (+3,6% annuo da +3,8%), riportandosi sui livelli di dicembre 2016. L'economia cinese, secondo le stime del governo centrale, dovrebbe chiudere il 2017 con un tasso di crescita del Pil pari al 6,9%, superiore alle attese degli analisti (6,8%) ed al target fissato del governo (6,5%).

Il prezzo del petrolio ha continuato la ripresa graduale avviata nel 2016, sospinta dalle tensioni politiche in Arabia Saudita. Il prezzo del Brent si è attestato sui 66,5 dollari al barile a dicembre 2017 (era pari a 58,5 dollari a fine 2016 e a 51,2 dollari a fine 2015). Tale congiuntura tendenzialmente favorevole si sta delineando in un contesto di permanente (anche se in moderata riduzione) incertezza della politica economica mondiale. Lo specifico indice di Baker, Bloom e Davies nel 2017 è sceso solo marginalmente (180,2 punti di media) dal picco toccato nel 2016 (189,6 punti di media), anche se i primi dati del 2018 sono attestati su valori decisamente più bassi.

Negli **Stati Uniti**, la crescita annualizzata del PIL in termini reali ha evidenziato un'accelerazione nella seconda metà del 2017 (rispettivamente +3,2 per cento e +2,6 per cento rispettivamente nel terzo e quarto trimestre) facendo registrare una crescita media (+2,6 per cento) significativamente superiore a quella del 2016 (+1,9 per cento).

L'attività economica è stata persistentemente in aumento su base annua lungo tutto il 2017, ad eccezione di gennaio, con una forte accelerazione nel quarto trimestre (+3,5 per cento di media rispetto a +2,0 per cento medio del 2017 e -1,2 per cento medio del 2016). Il grado di utilizzo degli impianti è stato in forte aumento a fine 2017 (77,9 per cento di fine anno, 77,5 per cento medio nel quarto trimestre, 76,5 per cento medio nel 2017, 75,7 per cento medio nel 2016). D'altra parte, gli indicatori congiunturali e anticipatori come il *leading*

indicator (+0,6 per cento su base annua a dicembre) e l'indice dell'*Institute for Supply Management (ISM)* manifatturiero (salito da 54,3 punti di dicembre 2016 a 59,3 punti di dicembre 2017) lasciano intravedere prospettive di espansione anche nella prima metà del 2018.

In chiusura d'anno, l'inflazione al consumo tendenziale è tornata ad attestarsi poco al di sopra del livello obiettivo fissato dalla Federal Reserve (+2,1 per cento, come nel 2016), mentre i prezzi alla produzione a dicembre sono aumentati dell'1,8 per cento annuo (+2,2 per cento a dicembre 2016).

Sul mercato del lavoro, la creazione di nuovi posti è rimasta robusta a dicembre e in leggera diminuzione rispetto all'anno precedente. Si è attestata di poco sopra le 180 mila unità in media d'anno nei settori non agricoli (a fronte di 195 mila nel 2016). In ogni caso, il tasso di disoccupazione si è consolidato su un livello di poco superiore al 4,0 per cento (4,1 per cento, 4,4 di media annua dal 4,9 per cento dello scorso anno), mentre il tasso di sottoccupazione è sceso dal 4,4 al 4,0 per cento.

Nella **Zona Euro** il prodotto interno lordo ha segnato nel terzo e quarto trimestre del 2017 un rialzo rispetto alla prima metà dell'anno (+2,7 per cento a dicembre e +2,8 per cento a settembre rispetto a +2,4 per cento a giugno e +2,1 per cento a marzo).

I consumi privati hanno continuato ad offrire un contributo positivo, come confermato anche dalla dinamica favorevole delle vendite al dettaglio (+1,9 per cento su base annua a dicembre, +2,6 per cento di media annua rispetto a +1,5 per cento nel 2016). La produzione industriale si è intensificata nella seconda metà dell'anno (+3,0 per cento di crescita media nel 2017, a fronte di +1,5 per cento nel 2016). L'indice sintetico Eurocoin, che fornisce una misura aggregata dell'attività economica, è stato positivo lungo tutto l'anno e ha superato 0,9 punti a dicembre (aveva chiuso il 2016 a 0,6 e il 2015 a 0,4) con una media annua di 0,7 punti a fronte di 0,4 nel 2016. Il *Purchasing Managers' Index* relativo al settore manifatturiero si è confermato tutto l'anno in zona di espansione, come nel 2016 e nel 2015, attestandosi su valore di chiusura più elevato dell'anno precedente (60,6 punti rispetto a 54,9 punti del 2016; 57,4 punti di media annua rispetto a 52,5).

L'inflazione dell'area, misurata come tasso di variazione annuo dell'indice dei prezzi al consumo, si è collocata all'1,4 per cento in chiusura d'anno, da +1,1 per cento di dicembre 2016. I prezzi alla produzione hanno chiuso il 2017 in aumento del 2,1 per cento annuo, con una media di +3,1 per cento (+2,3 per cento il dato puntuale relativo al 2016, -1,4 per cento la media).

In **Italia**, il prodotto interno lordo è tornato a crescere più delle attese, anche se in misura ancora moderata. Il dato reale di chiusura del 2017 è stato in crescita annua dell'1,6 per cento (+1,0 per cento nel 2016). Contestualmente, si sono manifestati segnali coerenti di intensificazione dell'attività economica.

La produzione industriale a dicembre è aumentata del 4,9 per cento annuo (+3,0 per cento in media da +1,9 per cento del 2016 e +1,0 per cento del 2015). Il clima di fiducia delle imprese e dei consumatori (entrambi gli indici sono stari continuativamente al di sopra della soglia di espansione di 100 punti nel corso del 2017, ed in aumento rispetto all'anno precedente) è migliorato nonostante la perdurante fragilità del mercato del lavoro. La disoccupazione a fine dicembre è scesa sotto l'11,0 per cento (11,8 per cento nel 2016). La situazione occupazionale comunque sfavorevole ha continuato a frenare l'espansione dei salari (-1,1 per cento annuo i salari lordi a giugno 2017, +0,4 per cento di media annua), mentre sembra aver avuto meno presa sulla dinamica del reddito disponibile (+2,1 per cento annuo a settembre 2017) e dei consumi (+2,2 per cento annuo).

L'inflazione, misurata dalla variazione annua dell'indice nazionale dei prezzi al consumo, è scesa nella seconda metà dell'anno (+0,4 per cento annuo a dicembre).

1.2 La politica monetaria della BCE e l'andamento dell'industria bancaria europea.

Il Consiglio direttivo della BCE nel corso del 2017 ha lasciato inalterati i tassi ufficiali sui depositi, sulle operazioni di rifinanziamento principale e sulle operazioni di rifinanziamento marginale rispettivamente al -0,40, allo 0,00 e allo 0,25 per cento. Nello stesso anno, a novembre, è stato annunciato il dimezzamento a partire da gennaio 2018 degli importi di titoli acquistati mensilmente all'interno del cosiddetto Quantitative Easing. La riduzione degli acquisti da 60 miliardi di euro attuali a 30 miliardi è stata associata anche ad una estensione di nove mesi del piano.

Il *Federal Open Market Committee (FOMC)* della *Federal Reserve* a marzo, giugno e dicembre del 2017 ha modificato i tassi di interesse ufficiali sui *Federal Funds* rialzandoli ogni volta di 25 punti base per un totale di 75. L'intervallo obiettivo sui *Federal Funds* è stato portato ad un livello compreso fra 1,25 e 1,50 per cento.

1.2.1 Andamento strutturale dell'industria bancaria europea

In continuità con l'evoluzione degli ultimi anni, il settore bancario dell'Area Euro ha proseguito il processo di razionalizzazione in termini di banche e sportelli. Il numero di istituti di credito a dicembre 2017 si è attestato a 4.773 unità, quasi duemila in meno rispetto a fine 2008 (6.768 unità). Questa contrazione ha riguardato tutti i paesi dell'Eurozona. Un andamento analogo è stato evidenziato dall'evoluzione del numero di sportelli. Tra il 2008 e il 2016 (ultima data disponibile a livello europeo) la riduzione è stata di circa il 20 per cento, quasi 37mila sportelli in meno, di cui circa 7mila sportelli sono stati chiusi tra il 2015 e il 2016. Quasi la metà di questo calo è attribuibile alla Spagna, ma ulteriori contrazioni rilevanti sono avvenute in tutti i principali grandi paesi (in particolare in Germania, Italia, Francia e Olanda). Parallelamente, anche il numero di dipendenti ha mantenuto un trend decrescente, anche se diversificato (ad esempio tra il 2012 e il 2016 mentre in Spagna e Olanda la contrazione è stata del 20 e del 17 per cento rispettivamente, in Italia Germania e Francia si è attestata intorno al 4,5 per cento).

A fine 2016 i principali indicatori strutturali riferiti al sistema bancario italiano sono risultati in linea con quelli dei paesi con simile struttura bancaria (in particolare la Germania)

	Popolazione per:				
	banca	sportello	ATM	dipendente	Attivi per addetto
Germania	48.462	2.575	951	131	12.406
Francia	150.243	1.749	1.101	166	20.725
Spagna	224.484	1.613	931	249	14.589
Olanda	177.396	10.173	2.417	189	28.732
Austria	14.210	2.221	641	120	11.579
Finlandia	19.694	5.288	2.687	250	24.916
Italia	99.218	2.067	1.202	205	13.290
Area Euro 2015	62.155	2.170	1.035	169	15.330

Fonte: BCE, *Report on financial structures*, ottobre 2017

A fronte della continua contrazione del settore bancario, è proseguita l'espansione delle componenti non bancarie della struttura finanziaria europea (Fondi di investimento, Fondi Monetari, ecc.). Nel 2016 questa componente del settore finanziario è cresciuta di oltre il 4 per cento ed ha rappresentato il 55 per cento dell'industria finanziaria (43 per cento nel 2008).

1.2.2 Andamento dell'attività bancaria

L'andamento del sistema bancario europeo nel 2017 è stato caratterizzato da una prosecuzione della fase espansiva, guidata dalla ripresa del quadro congiunturale macroeconomico dell'Eurozona. In linea generale, si è assistito ad un mantenimento della crescita dei prestiti al settore privato, sostenuta dall'incremento della domanda di credito e dall'allentamento dei criteri di affidamento.

Dal lato degli impieghi, nel 2016 si è invertito il trend negativo che aveva caratterizzato i prestiti alle società non finanziarie, con una contrazione che aveva interessato quasi tutti i paesi dell'Eurozona. Tale tendenza sembra essersi confermata anche nel primo semestre del 2017.

A livello europeo, gli impieghi a società non finanziarie, dopo essere scesi dello 0,3 per cento nel 2015, sono aumentati dell'1,9 per cento nel 2016. La crescita si è poi consolidata nell'anno successivo (1,7 per cento su base annuale nel I trimestre, 1,2 per cento nel II e 1,4 per cento nel III), fino ad arrivare, nell'ultima rilevazione disponibile riferita al mese di novembre 2017, a 4.344 miliardi. L'incremento ha interessato maggiormente gli impieghi con durata compresa tra 1 e 5 anni (+5,0 per cento la variazione su base annuale nel III trimestre del 2017) e superiore ai 5 anni (+2,0 per cento), a fronte di una contrazione di circa 1,1 punti percentuali della componente con durata inferiore ad 1 anno, una riduzione comunque meno marcata rispetto ai valori riscontrati nel biennio precedente (nel 2015 era risultata pari a -5,6 punti percentuali, mentre nel 2016 è stato registrato un decremento dell'1,7 per cento).

Per quanto riguarda gli impieghi destinati alle famiglie, nell'anno appena concluso si è assistito ad un consolidamento ed irrobustimento del trend di crescita iniziato nel 2015.

Nel primo trimestre del 2017 l'aggregato è aumentato sui 12 mesi del 2,5 per cento, mentre nel trimestre successivo l'incremento annuale è stato pari a 3 punti percentuali, per poi salire di 3,1 punti percentuali (sempre su base annua) nel III trimestre. La crescita è stata alimentata dalla ripresa delle componenti legate al credito al consumo ed ai mutui per l'acquisto di abitazioni, che nel III trimestre sono cresciute rispettivamente del 6,8 e del 3,4 per cento annuo, mentre si è mantenuta in calo la voce legata agli "altri prestiti" (-1,2 per cento). A novembre 2017, il totale dei prestiti alle famiglie è stato pari a 5.549 miliardi di

euro (5.851 miliardi se si tiene conto delle correzioni per cessioni e cartolarizzazioni), di cui 4.166 miliardi per mutui e 651 miliardi destinati al credito al consumo.

Dopo aver registrato una sostanziale riduzione durante la crisi, i depositi delle istituzioni bancarie europee sono tornati ad aumentare ed hanno confermato il trend positivo del 2016.

I depositi di società non finanziarie sono cresciuti su base annua del 7,8 per cento nel I trimestre del 2017 e dell'8,1 per cento nei due trimestri successivi, dopo l'incremento di 6,6 punti percentuali sperimentato nell'anno precedente, grazie al contributo dei depositi a vista (+11,8 per cento rispetto al III trimestre 2016), nonostante sia proseguita la contrazione registrata dai depositi con durata prestabilita inferiore ai 2 anni (-4,3 per cento annuo nel III trimestre del 2017) e dai pronti contro termine (-42,3 per cento, sempre su base annuale). A novembre, il totale dell'aggregato è stato pari a 2.244 miliardi. Parallelamente, i depositi delle famiglie, dopo l'incremento del 5,2 per cento del 2016, sono saliti del 5,3 per cento nel I trimestre, del 4,8 nel II trimestre e del 4,6 per cento nel III trimestre fino ad arrivare, nell'ultima rilevazione disponibile, a circa 6.293 miliardi di euro. Anche in questo caso, l'aumento è stato guidato dalla crescita dei depositi a vista (+11,4 per cento su base annua nel I trimestre del 2017, +10,7 per cento nel trimestre successivo e +9,3 per cento nel III trimestre).

In merito ai principali tassi d'interesse, nei primi mesi dell'anno si è assistito ad una parziale inversione di tendenza rispetto alla dinamica osservata nel 2016. A novembre 2017, l'indicatore composito del costo del finanziamento alle società non finanziarie è sceso all'1,71 per cento (a dicembre 2016 l'indice era pari all'1,81 per cento), mentre lo stesso indicatore, riferito al costo del finanziamento alle famiglie per l'acquisto di abitazioni, dopo essere temporaneamente risalito nel primo semestre ed aver toccato l'1,91 per cento ad agosto, nei tre mesi successivi si è progressivamente ridotto fino a registrare l'1,87 per cento nell'ultima rilevazione disponibile. I tassi si sono dunque mantenuti su livelli prossimi o lievemente superiori ai minimi storici.

1.3 L'andamento delle BCC-CR nel contesto dell'industria bancaria

Cenni sull'andamento recente dell'industria bancaria italiana¹

Nel corso del 2017 è ripresa in Italia l'espansione del credito al settore privato. La tendenza positiva si è rafforzata significativamente nell'ultimo scorcio dell'anno. L'andamento dei prestiti alle famiglie consumatrici è stato vivace: +1,8% su base d'anno e +1,5% nel trimestre terminato a fine novembre; quello dei prestiti alle imprese è stato negativo nella prima parte dell'anno per poi evidenziare una ripresa nei mesi seguenti (+1,2% nel trimestre agosto-novembre 2017): la ripresa è evidente nel comparto manifatturiero ed è tornato a espandersi anche il credito al comparto dei servizi, mentre permane la flessione dei finanziamenti nel settore delle costruzioni, ma attenuata rispetto al recente passato.

Tra agosto e novembre la raccolta delle banche italiane è aumentata di circa 7 miliardi, riflettendo la maggiore provvista all'ingrosso presso non residenti e controparti centrali; si sono invece ridotte le obbligazioni e i depositi di residenti.

Le condizioni dell'offerta di credito sono nel complesso favorevoli; la domanda da parte delle imprese è frenata dalla maggiore disponibilità di risorse interne e dal maggiore ricorso a finanziamenti non bancari. Secondo le valutazioni degli intermediari intervistati nell'ambito dell'indagine sul credito bancario nell'area dell'euro (Bank Lending Survey), nel terzo trimestre del 2017 le condizioni di offerta sono rimaste invariate per i prestiti alle imprese e sono diventate lievemente più favorevoli per i mutui alle famiglie. Il progressivo miglioramento delle prospettive del mercato immobiliare e il basso costo dei mutui hanno contribuito al rafforzamento della domanda da parte delle famiglie, mentre la domanda di credito da parte delle imprese sconterebbe l'impatto negativo legato ad una più ampia disponibilità di fondi propri.

Sulla base dei sondaggi presso le aziende, condotti in dicembre dall'Istat e dalla Banca d'Italia in collaborazione con Il Sole 24 Ore, le condizioni di offerta sono migliorate soprattutto per le aziende manifatturiere di media e grande dimensione. In particolare, sulla base dell'indagine sul clima di fiducia condotta dall'Istat in dicembre, nel quarto trimestre del 2017 le condizioni di accesso al credito sono migliorate per le aziende manifatturiere di media e grande dimensione e sono rimaste sostanzialmente invariate per quelle attive nel settore dei servizi; le imprese operanti nelle costruzioni hanno invece continuato a riportare un peggioramento delle condizioni di accesso al credito.

In novembre i tassi medi sui nuovi prestiti alle famiglie per l'acquisto di abitazioni e alle imprese sono scesi di un decimo di punto percentuale (a 2,0% e 1,5%, rispettivamente). Il differenziale fra i tassi sui finanziamenti di importo inferiore al milione di euro e quelli di valore superiore, misura del divario tra il costo dei prestiti erogati alle piccole aziende e a quelle più grandi, si è ridotto lievemente, a poco meno di un punto percentuale.

¹ Cfr. Banca d'Italia, Bollettino Economico n°1/2018;
Banca d'Italia, Intervento del Governatore Ignazio Visco al 24° Congresso ASSIOM FOREX, febbraio 2018;
Alcune informazioni sono tratte dal flusso di ritorno statistico BASTRA della Banca d'Italia

È proseguito il miglioramento della qualità del credito, favorito dal consolidamento della ripresa economica. In rapporto al totale dei finanziamenti, il flusso di nuove partite deteriorate è sceso su livelli inferiori a quelli precedenti la crisi finanziaria; nel terzo trimestre dello scorso anno è stato pari all'1,7% (1,2% per le famiglie, 2,6% per le imprese). Si sta riducendo, ormai da due anni, anche la loro consistenza, con un'accelerazione dovuta alle rilevanti operazioni di cessione di sofferenze portate a compimento lo scorso anno. Rispetto ai massimi del 2015 il totale dei crediti deteriorati al netto delle rettifiche è diminuito da 200 a 140 miliardi (il 7,8% dei prestiti totali), le sole sofferenze sono scese da 86 a 60 miliardi (il 3,5% dei prestiti totali).

Il contesto economico consentirà alle banche di proseguire nell'azione di rafforzamento dei bilanci e di riduzione dei prestiti deteriorati.

Sebbene ancora bassa, nei primi nove mesi dello scorso anno la redditività delle maggiori banche italiane è migliorata. Il rendimento annualizzato del capitale e delle riserve (ROE) è salito al 9,0% (da 1,4% nei primi nove mesi del 2016), anche a seguito dei proventi straordinari connessi con le operazioni di consolidamento realizzate da alcuni gruppi nel primo semestre del 2017; al netto di tali proventi il ROE sarebbe stato pari al 4,4%. Nelle attese delle banche la profittabilità nei prossimi anni dovrebbe essere sostenuta dalla riduzione delle rettifiche di valore sui prestiti, dall'aumento delle commissioni sui servizi di gestione del risparmio, dalla flessione dei costi operativi.

Alla fine di settembre il capitale di migliore qualità (common equity tier 1, CET1) dei gruppi significativi era pari al 13,2% delle attività ponderate per il rischio, in forte incremento rispetto al valore di giugno (11,8%). A tale andamento hanno contribuito l'operazione di ricapitalizzazione precauzionale del gruppo Monte dei Paschi di Siena e il perfezionamento della cessione di un ramo di azienda da parte del gruppo UniCredit.

Le BCC-CR nel contesto dell'industria bancaria²

Come recentemente sottolineato dal Governatore Visco³, a partire dall'anno in corso si sta consolidando nel Paese una fase di recupero dell'economia accompagnata da una ripresa del credito, benché concentrata presso le famiglie e presso le imprese che hanno consolidato la posizione patrimoniale e sono ora in grado di investire e rafforzare la capacità produttiva.

In tale contesto il Sistema del Credito Cooperativo si caratterizza per una complessiva tenuta, nonostante la permanenza di alcuni elementi di preoccupazione collegati alla perdurante condizione economica negativa di alcuni comparti propri della clientela elettiva delle BCC e in particolare del settore immobiliare e dell'edilizia.

Nel corso dell'anno è proseguito all'interno del Credito Cooperativo il significativo processo di aggregazione già rilevato nello scorso esercizio.

Sul fronte del *funding*, nel corso del 2017 è proseguito il *trend* di riassorbimento già evidenziato nel corso del 2016, sia con riguardo alla componente di raccolta interbancaria che a quella "da clientela".

Con riguardo all'attività di finanziamento, nel corso del 2017 si è registrata una sostanziale stazionarietà su base d'anno degli impieghi a clientela. La qualità del credito è in sensibile miglioramento.

PRINCIPALI POSTE DELL'ATTIVO E DEL PASSIVO - BCC-CR vs. SISTEMA BANCARIO (importi in migliaia di euro)												
2017/11	BCC-CR				TOTALE		SISTEMA BANCARIO					
	NORD OVEST	NORD EST	CENTRO	SUD	BCC-CR	BANCHE	NORD OVEST	NORD EST	CENTRO	SUD	TOTALE BCC-CR	TOTALE BANCHE
CASSA	194.801	358.005	212.682	174.536	940.024	9.966.526	-1,9%	-0,5%	-3,5%	2,4%	-1,0%	2,0%
IMPIEGHI LORDI CLIENTELA	34.195.981	55.091.567	31.319.994	12.514.492	133.122.034	1.817.274.711	1,1%	0,5%	-4,0%	4,6%	-0,1%	-1,6%
di cui: SOFFERENZE	4.237.826	5.767.442	4.001.255	1.729.934	15.736.457	173.876.630	3,1%	-7,3%	3,9%	-1,1%	-1,2%	-13,0%
IMPIEGHI LORDI INTERBANCARIO	4.048.432	6.308.106	4.514.768	2.395.286	17.266.592	673.942.730	16,1%	13,2%	51,2%	17,5%	22,6%	17,5%
di cui: SOFFERENZE	34	770	-	-	803	30.541	-13,1%	-11,8%	-	-	-11,8%	-40,4%
TITOLI	19.340.204	25.747.234	13.804.619	10.102.992	68.995.050	717.557.973	5,2%	-7,9%	-17,4%	-11,0%	-7,3%	-6,6%
AZIONI E STRUMENTI PARTECIPATIVI	18.808	20.801	10.643	4.095	54.347	1.137.409	861,0%	1732,0%	568,9%	1478213,4%	1060,3%	6,2%
ATTIVITA' MATERIALI E IMMATERIALI	1.588.941	2.307.301	1.344.847	701.557	5.942.646	56.871.384	1,1%	-3,3%	-3,0%	2,9%	-1,4%	-8,0%
ALTRE VOCI ATTIVO	707.704	640.068	551.399	402.160	2.301.331	176.811.787	-6,4%	-21,9%	-27,6%	-29,6%	-20,9%	-14,7%
PROVVISTA	49.727.145	73.809.121	43.363.210	21.437.457	188.336.933	2.919.057.779	2,7%	-2,5%	-6,1%	-2,8%	-2,1%	1,6%
- RACCOLTA DA BANCHE	9.448.040	11.882.053	7.290.373	4.285.733	32.906.198	904.061.899	12,3%	-17,4%	5,3%	-16,9%	-5,7%	10,6%
- RACCOLTA DA CLIENTELA + OBBLIGAZIONI	40.279.106	61.927.068	36.072.837	17.151.724	155.430.735	2.014.995.880	0,7%	1,0%	-8,2%	1,5%	-1,3%	-2,0%
di cui: DEPOSITI A VISTA E OVERNIGHT	41.842	259.201	195.867	92.501	589.410	11.395.345	-19,6%	-20,2%	2,1%	-37,6%	-17,8%	0,0%
di cui: DEPOSITI CON DURATA PRESTABILITA	1.884.610	4.509.208	3.529.027	2.320.972	12.243.817	114.559.831	-5,2%	-11,1%	-6,0%	1,8%	-6,5%	-19,8%
di cui: DEPOSITI RIMBORSABILI CON PREAVVISO	852.598	4.043.962	2.143.256	3.889.612	10.929.429	300.839.984	-1,4%	1,2%	-1,3%	2,8%	1,1%	0,0%
di cui: CERTIFICATI DI DEPOSITO	2.199.409	2.855.748	1.977.630	1.266.576	8.299.362	16.102.636	15,0%	7,5%	-7,4%	-18,2%	0,6%	-21,1%
di cui: CONTI CORRENTI PASSIVI	27.544.742	41.218.696	22.926.886	8.800.381	100.490.704	1.044.268.176	11,1%	11,0%	-0,5%	9,8%	8,1%	8,1%
di cui: ASSEGNI CIRCOLARI	-	3.000	-	-	3.000	4.769.598	-	2,7%	-	-	2,7%	3,0%
di cui: PRONTI CONTRO TERMINE PASSIVI	443.323	300.834	283.316	174.802	1.202.275	151.513.237	-42,0%	-18,3%	-67,9%	-25,6%	-46,6%	-8,6%
di cui: ALTRO	59.148	297.221	352.366	66.452	775.187	21.058.016	-24,2%	-3,3%	-35,2%	-8,4%	-22,6%	-28,7%
di cui: OBBLIGAZIONI	7.253.434	8.439.198	4.664.489	540.428	20.897.549	350.489.058	-24,1%	-26,3%	-28,9%	-33,6%	-26,4%	-15,3%
CAPITALE E RISERVE	4.829.032	8.125.485	3.831.515	2.666.680	19.452.712	265.634.879	-2,3%	-0,8%	-8,8%	2,9%	-2,4%	-0,5%
ALTRE VOCI DEL PASSIVO	5.320.951	8.393.726	4.701.159	2.180.673	20.596.510	427.423.559	11,4%	4,0%	5,5%	2,8%	6,0%	-5,7%

Gli assetti strutturali

Da punto di vista degli assetti strutturali nel corso del 2017 il processo di concentrazione all'interno della Categoria è proseguito con intensità crescente.

² Le informazioni sulle BCC sono di fonte B.I. (flusso di ritorno BASTRA B.I. e Albo sportelli) o frutto di elaborazioni effettuate dal Servizio Studi, Ricerche e Statistiche di Federcasse sulla base delle segnalazioni di vigilanza disponibili. Le informazioni sull'andamento del totale delle banche sono di fonte B.I. (flusso di ritorno BASTRA B.I. e Albo sportelli).

³ Banca d'Italia, Intervento del Governatore Ignazio Visco al 24° Congresso ASSIOM FOREX, febbraio 2018;

Nel corso dell'ultimo anno il numero delle BCC-CR è passato dalle 318 di dicembre 2016 alle 289 di dicembre 2017.

Nello stesso periodo il numero degli sportelli è passato da 4.317 a 4.256 unità⁴.

Il peso delle prime 20 BCC-CR in termini di totale attivo è passato dal 29% di dicembre 2016 al 31% della fine del primo semestre 2017.

Alla fine del III trimestre dell'anno le BCC-CR risultano presenti in 101 province e in 2.651 comuni. In 594 comuni le BCC-CR rappresentano l'unica presenza bancaria, mentre in 575 comuni operano in concorrenza con un solo intermediario. Tra i canali distributivi, la quota delle BCC-CR è rilevante anche nei terminali POS e negli ATM (oltre il 12% del mercato).

I dipendenti delle BCC-CR sono pari alla fine del terzo trimestre del 2017 a 29.876 unità, in diminuzione rispetto allo stesso periodo dell'anno precedente (-3,0%); alla stessa data nella media dell'industria bancaria si registra un'analogia contrazione degli organici (-3,4%). I dipendenti complessivi del Credito Cooperativo, compresi quelli delle società del sistema, approssimano le 35.500 unità

Il numero totale dei soci è pari a settembre 2017 a 1.271.338 unità, con un incremento del 2,3% su base d'anno. Tale dinamica è il risultato della crescita dell'1% del numero dei soci affidati, che ammontano a 487.875 unità e della crescita più significativa (+3%) del numero di soci non affidati, che ammontano a 783.463 unità.

Lo sviluppo dell'intermediazione

In un quadro congiunturale caratterizzato da una progressiva lenta ripresa, nel corso del 2017 si è assistito per le BCC-CR ad una sostanziale stazionarietà su base d'anno degli impieghi a clientela e ad un contestuale sensibile miglioramento della qualità del credito erogato.

Sul fronte della raccolta, si è rilevata la prosecuzione del progressivo riassorbimento che aveva caratterizzato il precedente esercizio. La contrazione della raccolta da clientela è inferiore a quella registrata per l'industria bancaria nel suo complesso.

In considerazione di tali dinamiche, la quota delle BCC-CR nel mercato degli impieghi è cresciuta dal 7,2% di novembre 2016 al 7,3% di novembre 2017; la quota BCC nel mercato della raccolta diretta si è mantenuta costante al 7,7%.

Includendo i finanziamenti delle banche di secondo livello della categoria, la quota di mercato del Credito Cooperativo negli impieghi sale all'8,3% a novembre 2017.

Attività di impiego

Gli impieghi lordi a clientela delle BCC-CR sono pari a novembre 2017 a 133,1 miliardi di euro, con una sostanziale stabilità su base d'anno (-0,1% contro il -1,6% registrato nell'industria bancaria: rispettivamente -0,8% e -0,6% a fine 2016). A livello territoriale la situazione appare diversificata: in tutte le macro-aree geografiche ad eccezione dell'area Centro⁵ si rileva una crescita dell'aggregato, particolarmente significativa a Sud (+4,6%).

Considerando anche i finanziamenti erogati dalle banche di secondo livello del Credito Cooperativo, gli impieghi della Categoria superano i 150 miliardi di euro, per una quota di mercato dell'8,3%.

Con riguardo alle forme tecniche del credito, gli impieghi delle BCC-CR a novembre 2017 risultano costituiti per il 72% da mutui (55% nella media di sistema). I mutui delle BCC-CR superano a tale data i 95,6 miliardi di euro, in crescita significativa (+1,2%) rispetto a novembre 2016 (-0,4% mediamente nel sistema bancario); oltre il 40% sono mutui su immobili residenziali. La quota BCC-CR nel mercato dei mutui è pari al 9,9% (9,8% a fine 2016).

Con riferimento ai settori di destinazione del credito, nel corso dell'anno si conferma anche per le BCC-CR la tendenza alla ripresa del credito alle famiglie evidenziata nell'industria bancaria nel suo complesso: gli impieghi a famiglie consumatrici fanno registrare a novembre una crescita su base d'anno del 2,1% contro il +1,8% registrato nel sistema bancario complessivo. Crescono anche gli impieghi a società finanziarie (+0,9% contro il -2,3% dell'industria bancaria) e gli impieghi alle istituzioni senza scopo di lucro (+1,4% contro -2,6% dell'industria bancaria complessiva), anche se l'importo di tali finanziamenti incide in misura ridotta sul totale dei finanziamenti delle BCC-CR.

Gli impieghi a famiglie produttrici sono in sostanziale stazionarietà (-0,4%, a fronte del -3,6% rilevato nella media di sistema).

In conseguenza dello sviluppo del credito descritto, le quote di mercato delle BCC-CR nei settori d'elezione di destinazione del credito risultano in crescita rispetto alla fine del precedente esercizio: a novembre 2017 sono pari al 18,5% nel credito a famiglie produttrici (17,9% a fine 2016), all'8,6% nel credito a famiglie consumatrici (invariata rispetto a dodici mesi prima), all'8,8% nei finanziamenti a società non finanziarie (8,5% a dicembre 2016). La quota BCC nel mercato dei finanziamenti al settore non profit è pari, infine, al 13,8% (13,5% a fine 2016). Con riguardo alle aree geografiche di destinazione del credito, la crescita dei

⁴ Dati provvisori

⁵ L'andamento è influenzato dalla trasformazione in spa della BCC di Cambiano (42 sportelli e 3,4 miliardi di attivo) e dalla conseguente esclusione della banca dalle statistiche relative alle BCC-CR.

finanziamenti alle famiglie consumatrici è particolarmente elevata in tutte le macro-aree geografiche (prossima o superiore al 4%) ad eccezione dell'area Centro.

Con specifico riguardo al credito alle imprese, a novembre 2017 gli impieghi lordi erogati dalle BCC-CR e destinati al settore produttivo sono pari a 81,1 miliardi di euro, per una quota di mercato pari al 9,9% (9,5% a dicembre 2016). La variazione su base d'anno degli impieghi alle imprese è lievemente negativa (-1,4% contro il -5,5% dell'industria bancaria), ma nel trimestre terminante a novembre si riscontra un significativo sviluppo dell'aggregato (+2,3% nei tre mesi). Considerando anche gli impieghi alle imprese erogati dalle banche di secondo livello del credito cooperativo, l'ammontare di finanziamenti lordi è pari a novembre 2017 a 91,8 miliardi di euro e la quota di mercato dell'intera categoria nei finanziamenti alle imprese approssima l'11,2%.

In relazione alla dinamica di crescita, i crediti alle imprese presentano una variazione annua positiva nel comparto agricolo (+2,6%) e dei servizi (mediamente +2,8%).

Permangono, invece, in contrazione su base d'anno i finanziamenti al comparto "costruzioni e attività immobiliari" (-6,4%).

Nell'ultimo scorcio dell'anno (trimestre agosto-novembre 2017) gli impieghi BCC-CR al settore produttivo risultano in crescita in tutti i comparti ad eccezione di quello "costruzioni ed attività immobiliari".

Gran parte delle quote delle banche della categoria nel mercato dei finanziamenti al settore produttivo risultano in crescita significativa nel corso dell'anno: 19,3% nel comparto agricolo dal 18,8% di dicembre 2016), 20% nelle "attività di servizi di alloggio e ristorazione" dal 18,6% di fine 2016), 11,6% nel comparto "costruzioni e attività immobiliari" dal 10,9%. La quota di mercato relativa al "commercio" risulta stazionaria negli ultimi dodici mesi (10%).

Qualità del credito

Come già accennato, nel corso dell'anno i bilanci delle banche italiane hanno potuto beneficiare della ripresa economica che ha riportato i tassi di insolvenza di famiglie e imprese a livelli prossimi a quelli antecedenti la crisi.

In tale contesto, le banche di credito cooperativo hanno fatto registrare una significativa contrazione del credito deteriorato: a settembre 2017 i crediti deteriorati complessivi lordi della BCC-CR si sono ridotti del 6,9% su base d'anno (-15,5% nell'industria bancaria⁶). La variazione su base d'anno delle sofferenze lorde delle BCC-CR, è di segno negativo (-1,9%) così come le inadempienze probabili risultano in progressiva rilevante diminuzione negli ultimi dodici mesi (-10,9% su base d'anno a settembre).

Le informazioni più aggiornate, relative a novembre 2017, rivelano una ulteriore diminuzione dello stock di sofferenze lorde rispetto al mese di settembre. Il rapporto sofferenze/impieghi, in leggera diminuzione rispetto a settembre, è pari all'11,8%.

Il rapporto sofferenze/impieghi si mantiene inferiore alla media di sistema nei settori d'elezione della categoria: famiglie consumatrici e produttrici (5,6% e 10,7% a novembre 2017 contro 6,3% e 16,3% registrati nell'industria bancaria complessiva).

Con specifico riguardo alla qualità del credito erogato alle imprese, si rileva, nel corso dell'anno, una riduzione dello stock di sofferenze delle BCC-CR (-1,4% contro -5,5% del sistema bancario⁷). Ciononostante il rapporto sofferenze/impieghi alle imprese risulta in leggera crescita rispetto alla fine dello scorso esercizio (16,4% contro il 16,1% di dicembre 2016) e risulta oramai quasi allineato con l'industria bancaria (16,7%). Per le BCC-CR si conferma, nondimeno, un rapporto sofferenze/impieghi migliore in alcuni comparti rilevanti come "agricoltura" (7,4% contro 13,3% dell'industria bancaria), "commercio" (13,8% contro 16,3%) e "alloggio e ristorazione" (9% contro 16%). Il rapporto sofferenze/impieghi nel comparto "costruzioni e attività immobiliari" è in linea con il sistema bancario (26% contro 26,2%). Da tale comparto proviene il 51,6% delle sofferenze su impieghi alle imprese delle banche della categoria.

A giugno 2017, ultima data disponibile, L'NPL ratio netto medio delle BCC si attesta all'11,1% (8,7% nel sistema bancario), con una certa variabilità geografica (dal 9,8% del Nord Est al 12,3% del Centro).

Il tasso di copertura del credito deteriorato delle BCC-CR si è ulteriormente incrementato passando dal 42,3% di giugno 2016 al 46,3% di giugno 2017; il fenomeno riguarda sia le sofferenze (dal 56,1% al 59,4%) che le inadempienze probabili (dal 27,6% al 30,2%). I tassi di copertura sono in linea con quelli mediamente riscontrati per le banche non significative (47,5% sul totale deteriorati), mentre nelle banche significative i tassi di copertura sono, in media, più elevati (55,3% sul totale deteriorati). Ciò è dovuto anche alla diversa incidenza delle garanzie sugli impieghi;

L'incidenza delle garanzie reali sul credito deteriorato delle BCC-CR si mantiene elevata, attestandosi al 63,7% sul deteriorato lordo (51,5% la media di sistema) e al 74,3% rispetto al credito deteriorato netto; l'incidenza delle garanzie reali sulle sofferenze si colloca al 59% (48,6% la media di sistema); anche le

⁶ Il dato è influenzato dalla cessione e cancellazione dai bilanci di crediti in sofferenza per circa 26 miliardi, al lordo delle rettifiche. L'ammontare delle sofferenze cedute nei primi nove mesi del 2017 comprende l'operazione di cessione di 17,7 miliardi di UniCredit. La cancellazione dal bilancio di queste posizioni è avvenuta il 30 settembre 2017.

⁷ Cfr. nota precedente

garanzie personali sono in media più elevate nelle BCC: 20,2% sulle deteriorate (16% media di sistema) e 22,9% sulle sofferenze (19,5% nel sistema).

I tassi di copertura del credito deteriorato per tipologia di garanzia sono in aumento rispetto all'anno precedente: in particolare si registra il 49% sulle sofferenze con garanzia reale, il 69,2% sulle sofferenze con garanzia personale e l'82,3% sulle sofferenze senza garanzia.

Attività di raccolta

Sul fronte della raccolta, nel corso del 2017 si è registrata la prosecuzione della tendenza al riassorbimento dell'espansione che aveva caratterizzato il precedente esercizio.

La provvista totale delle banche della categoria è pari a novembre 2017 a 188,3 miliardi di euro e fa rilevare una diminuzione del -2,1% su base d'anno a fronte di una modesta crescita rilevata nell'industria bancaria (+1,6%).

Alla stessa data la raccolta da clientela delle BCC-CR ammonta a 155,4 miliardi, con una diminuzione su base d'anno dell'1,3% (-2% per il complesso delle banche).

Le componenti della raccolta da clientela più liquide hanno mantenuto un *trend* positivo, mentre la raccolta a scadenza ha fatto registrare una decisa contrazione. In particolare, i conti correnti passivi sono cresciuti dell'8,1%, in linea con la media dell'industria bancaria.

Le obbligazioni emesse dalle BCC presentano, al contrario, una significativa contrazione (rispettivamente -26,4% per le BCC-CR e -15,3% per l'industria bancaria).

La raccolta da banche delle BCC-CR è pari a novembre 2017 a 32,9 miliardi di euro (-5,7% contro il +10,6% dell'industria bancaria complessiva).

Posizione patrimoniale

La dotazione patrimoniale delle banche della categoria permane un *asset* strategico: l'aggregato "capitale e riserve" delle BCC-CR è pari a novembre a 19,4 miliardi di euro.

Il tier1 ratio ed il total capital ratio delle BCC sono pari a settembre 2017 rispettivamente al 16,9% ed al 17,2%, invariati rispetto alla fine del 2016.

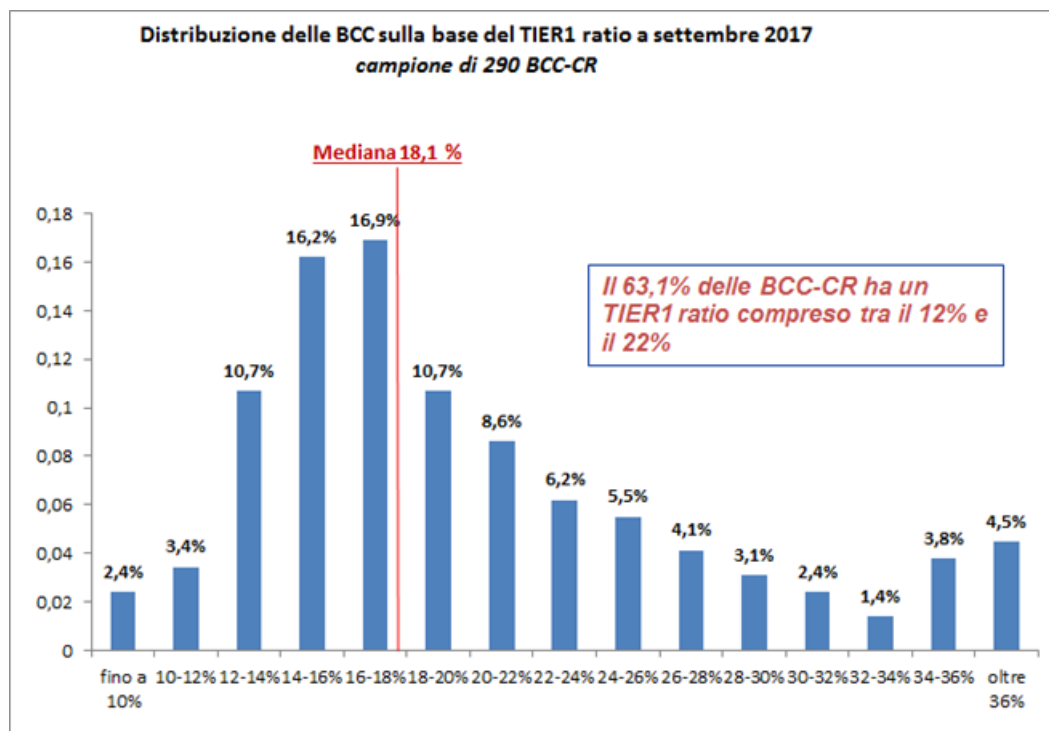

Il confronto con l'industria bancaria evidenzia il permanere di un ampio divario a favore delle banche della Categoria.

Alla fine di settembre il capitale di migliore qualità (common equity tier 1, CET1) dei gruppi significativi era pari al 13,2% delle attività ponderate per il rischio⁸,

⁸ Il CET1 ratio dei gruppi significativi risulta a settembre 2017 in forte incremento rispetto al valore di giugno (11,8%). A tale andamento hanno contribuito l'operazione di ricapitalizzazione precauzionale del gruppo Monte dei Paschi di Siena (per circa 80 punti base) e il perfezionamento della cessione di un ramo di azienda da parte del gruppo UniCredit.

Aspetti reddituali

Con riguardo agli aspetti reddituali, dall'analisi delle semestrali 2017 si evidenzia un miglioramento dei margini, con una leggera crescita del margine di interesse (+0,6% contro il +0,8% dell'industria bancaria complessiva) e uno sviluppo sensibile delle commissioni nette (+3,2% contro +2,7% del sistema bancario). Il margine di intermediazione risulta in calo (-8,8%) a causa della fisiologica contrazione dei ricavi da trading su titoli, ma meno pronunciato rispetto alla fine del precedente esercizio (-18,4%). I costi operativi risultano a giugno in calo del 2,5%; la razionalizzazione dei costi si riscontra in 10 federazioni su 15.

Le informazioni andamentali riferite a settembre 2017 confermano le tendenze evidenziate dalla semestrale, indicando una situazione in progressivo miglioramento. Il margine di interesse risulta in crescita dell'1,4% su base d'anno, mentre i ricavi netti per attività di servizio negoziazione e intermediazione presentano una variazione positiva, pari a +3,1% rispetto allo stesso periodo del 2016. I ricavi da trading (voce 100), pari a settembre a 286 milioni di euro, risultano in forte flessione su base annua (-59,6%).

Il margine di intermediazione risulta in diminuzione (-8,3%), ma meno accentuata rispetto a quella rilevata nei trimestri precedenti. Le informazioni preliminari rilevabili dai dati andamentali confermerebbero anche i segnali positivi sul fronte dei costi segnalati a giugno.

1.4 Il bilancio di coerenza

Le BCC da sempre interpretano il proprio fare banca nella logica, scritta nello Statuto, di offrire un vantaggio ai propri soci e al proprio territorio. In tal modo lasciano nei territori un'impronta non soltanto economica, ma anche sociale ed ambientale.

In particolare, come misurato nel *Bilancio di Coerenza del Credito Cooperativo. Rapporto 2017*, le BCC hanno continuato a sostenere l'economia reale, con un'attenzione particolare ai piccoli operatori economici e alle famiglie.



Indice effettivo di servizio all'economia del territorio



Impieghi lordi clientela / depositi + obbligazioni														
82%	86%	87%	82%	91%	87%	94%	89%	83%	79%	78%	72%	74%	74%	63%
PIEMONTE LIGURIA VALLE D'AOSTA	LOMBARDIA	TRENTINO	ALTO ADIGE	VENETO	FRIULI VENEZIA GIULIA	EMILIA ROMAGNA	TOSCANA	MARCHE	LAZIO UMBRIA SARDEGNA	ABRUZZO MOLISE	CAMPANIA	PUGLIA BASILICATA	CALABRIA	SICILIA
98%	109%	108%	86%	108%	106%	116%	107%	102%	88%	81%	76%	75%	77%	66%
Impieghi lordi clientela / depositi														

MEDIA A LIVELLO NAZIONALE

85%
impieghi lordi clientela / depositi + obbligazioni

100%
impieghi lordi clientela / depositi

Per ogni 100 euro di risparmio raccolto nel territorio, le BCC-CR ne impiegano in media 85. Di questi, almeno il 95% - ovvero 81 euro - diventa credito all'economia reale di quel territorio. Ne beneficiano lavoro e reddito.

Fonte: Elaborazioni Federcasse su dati Banca d'Italia. Dati a giugno 2017.



A chi vanno i finanziamenti delle BCC Famiglie, imprese e non profit in primo piano

Composizione portafoglio impieghi

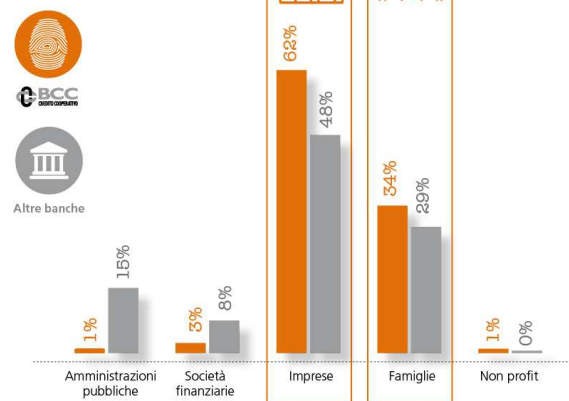

Fonte: Elaborazioni Federcasse su dati Banca d'Italia. Dati a dicembre 2016.

Quote di mercato delle BCC

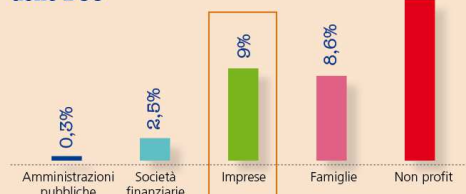

Imprese minori BCC: scomposizione per dimensione della quota mercato imprese



28 2017 L'IMPRONTA DEL CREDITO COOPERATIVO SULL'ITALIA | BILANCIO DI COERENZA DELLE BCC

Artigianato, agricoltura, ristorazione, non profit tra i settori più finanziati dalle BCC

Quote di mercato degli impieghi BCC per settori economici



22%
Artigianato e piccola manifattura



19%
Agricoltura



19%
Alloggio e ristorazione



13%
Non profit



11%
Costruzioni e attività immobiliari



10%
Commercio

Fonte: Elaborazioni Federcasse su dati Banca d'Italia. Dati a dicembre 2016.



I finanziamenti alle PMI favoriti dallo *SME's supporting factor*

A dicembre 2016, erogando credito alle PMI, le BCC hanno risparmiato capitale per circa **400 milioni** di euro. Ciò consente di erogare quote ulteriori di prestiti.



Fonte: Elaborazioni Federcasse su 326 BCC. Dati a dicembre 2016.

30 2017 L'IMPRONTA DEL CREDITO COOPERATIVO SULL'ITALIA | BILANCIO DI COERENZA DELLE BCC

Missione anticiclica delle BCC

Tasso di finanziamenti accettati rispetto alle richieste pervenute

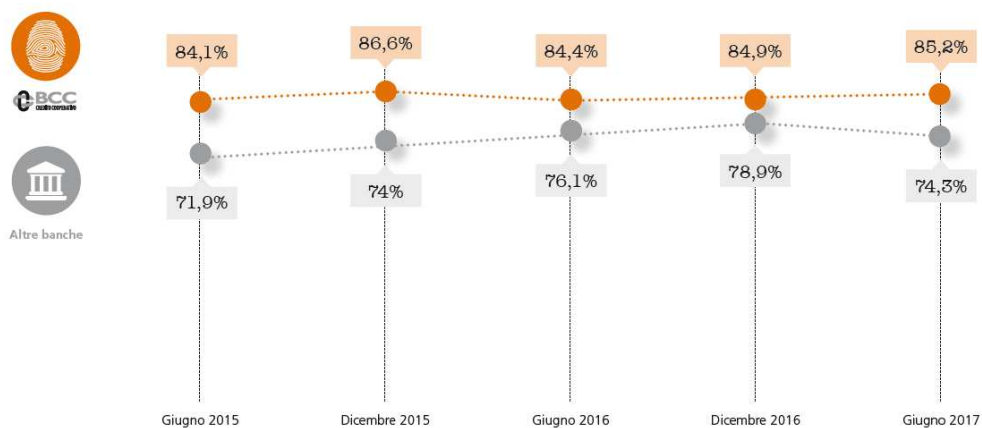

Fonte: Elaborazioni Federcasse su dati Banca d'Italia. Dati a giugno 2017.



BCC, essere banca del territorio riduce il rischio

Sofferenze su impieghi per categoria di prenditori

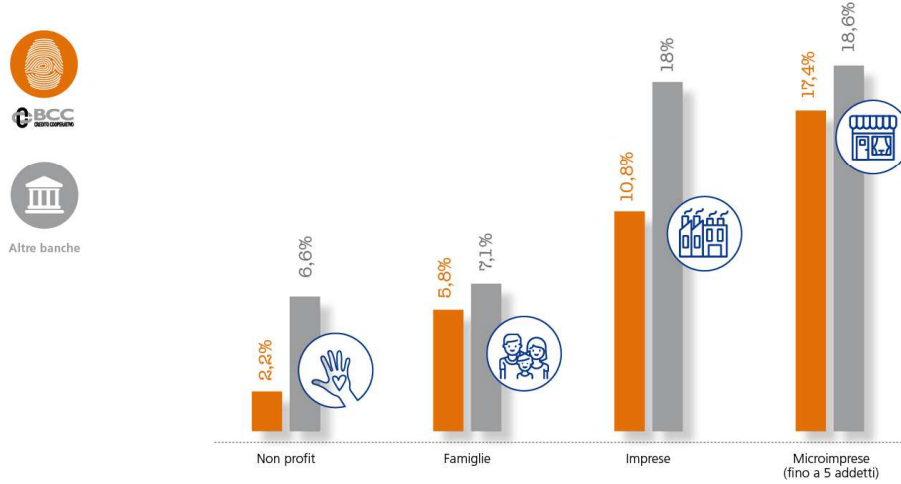

Fonte: Elaborazioni Federkasse su dati Banca d'Italia. Dati a dicembre 2016.

34 2017 L'IMPRONTA DEL CREDITO COOPERATIVO SULL'ITALIA | BILANCIO DI COERENZA DELLE BCC

BCC, una relazione di qualità con soci e clienti | 1

Le BCC hanno il più basso tasso di ricorsi della clientela contro gli istituti di credito e le società finanziarie. Nel 2016 il numero totale è pari a **158** (-8,1% rispetto al 2015) e rappresenta lo **0,7% del totale** dei ricorsi pervenuti all'ABF.

Dinamica dei ricorsi per tipologia di intermediario. Valori percentuali

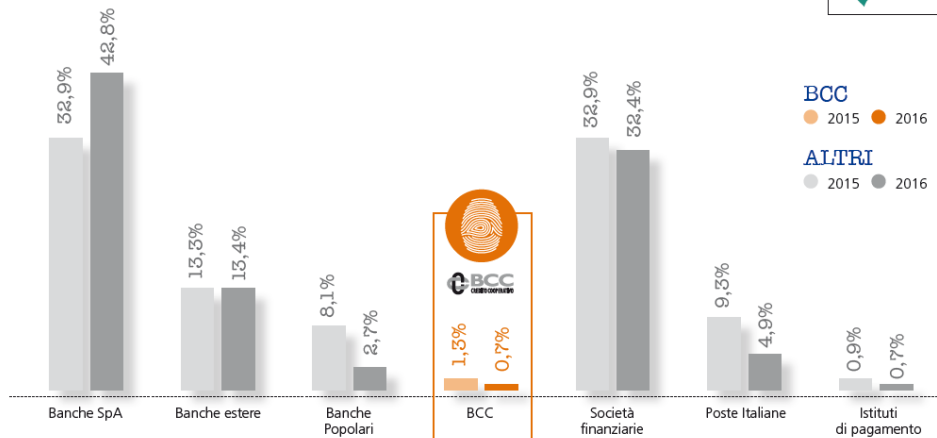

Fonte: Relazione 2017 sull'attività dell'Arbitro Bancario Finanziario. Anno 2016.

Le banche per le start-up innovative

Da settembre 2013 al 30 giugno 2017, il FCG-PMI ha garantito **2.243 pratiche** per un importo complessivo di **oltre 477 milioni di euro** a favore delle start-up innovative. Le banche "minori", in prevalenza BCC-CR, hanno finanziato il **20% delle pratiche** e il **17% del totale degli importi** erogati.

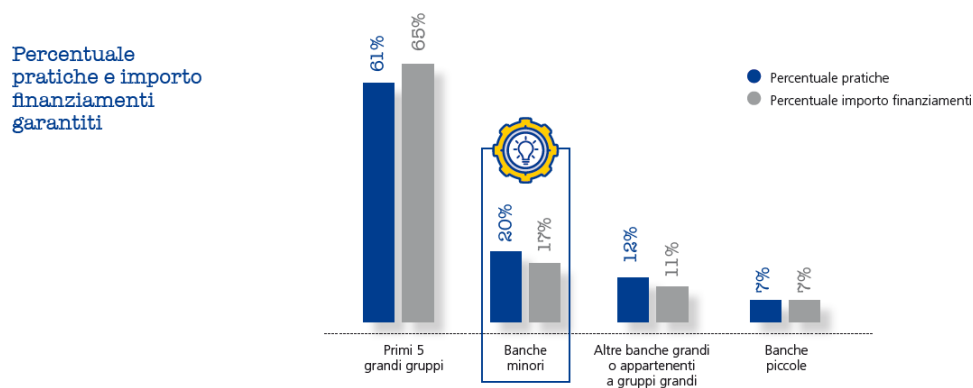

Fonte: Elaborazioni Federcasse sul 12° Rapporto del Ministero dello Sviluppo Economico "Le imprese innovative e il Fondo di Garanzia per le PMI". Dati a giugno 2017.

La rete di protezione del Credito Cooperativo a vantaggio di soci e clienti | 1

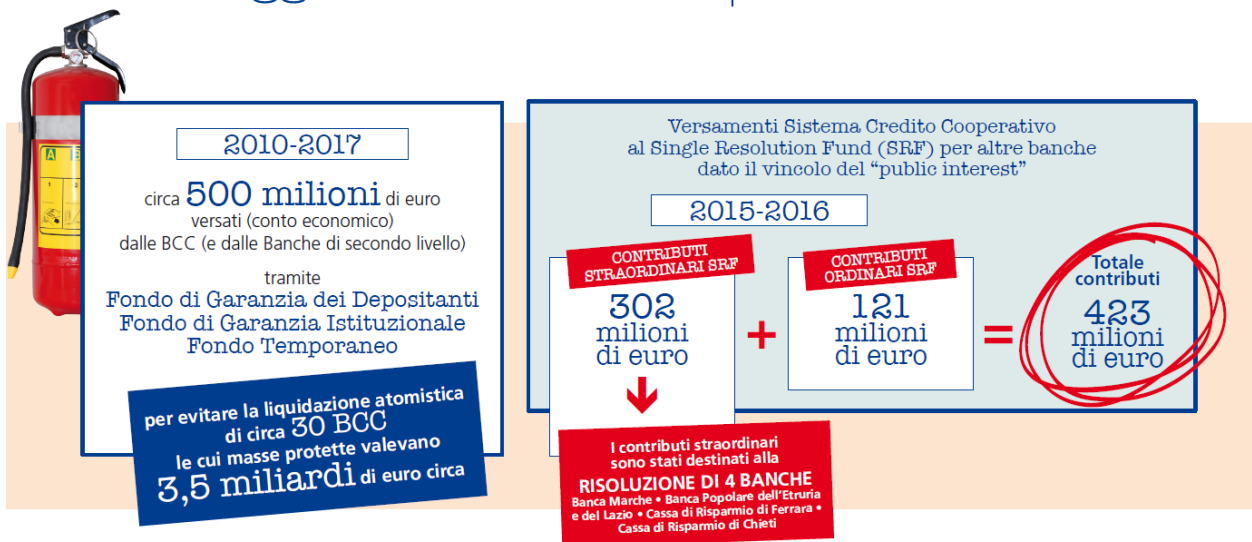

Fonte: Fondo Temporaneo, Fondo di Garanzia Istituzionale e Fondo di Garanzia dei Depositanti. Dati a giugno 2017.

Donazioni alle comunità locali

Negli ultimi quattro anni (2013-2016) il Credito Cooperativo ha destinato circa **127,2 milioni di euro** alle comunità locali sotto forma di donazioni. Di questi, **28,6 milioni** nel 2016 (+0,7% rispetto al 2015).

Percentuale di utili destinati a donazioni

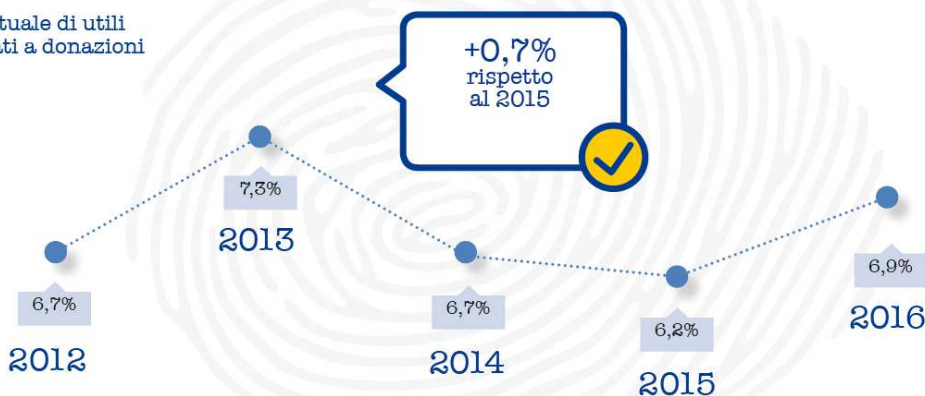

Fonte: Elaborazioni Federcasse su dati Banca d'Italia. Dati a dicembre 2016.



IMPRONTA ECONOMICA



IMPRONTA SOCIALE



IMPRONTA ECOLOGICA



IMPRONTA COOPERATIVA

49

Valore aggiunto* generato

Negli ultimi 5 anni, il Credito Cooperativo ha generato ricchezza pari a **14 miliardi di euro**.

Dati in milioni di euro



*Il Valore Aggiunto, che fornisce una misura sulla ricchezza generata dalle BCC- CR, viene calcolato sulla base della riclassificazione dei dati del bilancio d'esercizio secondo la seguente procedura: determinazione dell'aggregato Totale Ricavi Netti; determinazione dell'aggregato Totale Consumi; calcolo del Valore Aggiunto Caratteristico Lordo, ottenuto come differenza tra il Totale dei Ricavi Netti ed il Totale Consumi; determinazione del Valore Aggiunto Globale Lordo (Valore Aggiunto Caratteristico Lordo + Risultato netto valutazione al fair value delle attività materiali e immateriali + Utili (perdite) da cessione di investimenti); calcolo del Valore Aggiunto Globale Netto (Valore Aggiunto Globale Lordo al netto degli ammortamenti).

Fonte: Elaborazioni Federcasse su dati Banca d'Italia. Dati a dicembre 2016.

La risposta delle BCC alle emergenze

A seguito dei fenomeni sismici che nel 2016 hanno colpito il Centro Italia, il Credito Cooperativo ha raccolto oltre **1 milione e 400 mila euro** a livello nazionale. A ciò vanno aggiunti i fondi raccolti in altre decine di iniziative locali.



La sequenza sismica che dal 24 agosto 2016 ha colpito il Centro Italia ha provocato danni stimati in **23,5 miliardi**.

Fonte: Dipartimento della Protezione Civile.

La filosofia

Indicazioni dalle comunità

La **BCC di Roma** per **Amatrice**, la **BCC del Velino** per **Accumoli**, la **BCC dei Sibillini** per **Pieve Torina**, la **BCC di Spello e Bettona** per **Norcia**, la **BCC Picena** per **Arquata del Tronto** e **altri Comuni delle Marche meridionali**.

Sono state le stesse BCC interessate e presenti nei Comuni colpiti – con il coordinamento delle proprie **Federazioni Locali** e di **FederCASSE** – a individuare con le popolazioni locali i principali progetti di ricostruzione da sostenere.

Fonte: Elaborazioni FederCASSE. Dati a settembre 2017.



Prime realizzazioni

Inaugurata la Cappella dei monaci a San Benedetto in Monte a Norcia. Terminata prima fase del progetto di ricostruzione post-terremoto.

1.5. Le prospettive

Le Banche di Credito Cooperativo negli ultimi vent'anni hanno svolto una preziosa funzione di sostegno all'economia reale, anche durante il lungo periodo di crisi; hanno accresciuto le proprie quote di mercato in maniera significativa e la propria efficienza operativa; hanno costruito un'identità comune; hanno organizzato una originale "rete di sicurezza" che ha garantito stabilità e preservato clienti e collettività da ogni onere relativo alla gestione delle difficoltà di alcune aziende del Sistema BCC; hanno prodotto forme efficaci di auto-organizzazione, a partire dalla nascita o dal rafforzamento di enti e società di Sistema "sussidiarie" alla loro operatività.

Tutto ciò costituisce un patrimonio *unico*.

Unico in quanto *originale* e unico in quanto *indivisibile*.

Tuttavia il Credito Cooperativo è anche consapevole delle vulnerabilità del proprio attuale modello di business. La redditività è ancora fortemente dipendente dal margine di interesse e, per i ricavi da servizi, da attività aggredibili dalla concorrenza. I costi operativi hanno mostrato negli ultimi anni una forte rigidità, dovuta in parte anche alla scelta di salvaguardare i livelli occupazionali e le relazioni bancarie con il territorio. Il volume dei crediti deteriorati richiede un approccio a livello di "Sistema Paese" e di "Sistema BCC", ma le percentuali di copertura migliorano e in media sono ormai in linea con quelle del resto dell'industria bancaria. La struttura organizzativa a network ha mostrato lentezze e farraginosità in alcuni processi decisionali. Il rapporto mutualistico con i Soci e i territori in alcune realtà va vitalizzato e sviluppato nel senso della modernità.

Opportunità da cogliere derivano dalla Legge di Bilancio 2017. Sono infatti previste importanti misure di sostegno alla crescita (es. la conferma della maggiorazione del 40% degli ammortamenti, cd. superammortamento, e l'istituzione di una nuova maggiorazione, pari al 150%, per gli ammortamenti su beni ad alto contenuto tecnologico, cd. iperammortamento; l'estensione degli incentivi fiscali per le start-up innovative e per le PMI innovative; la proroga delle misure di detrazione per gli interventi di riqualificazione energetica degli edifici, l'introduzione del c.d. *sismabonus*).

Le BCC sono consapevoli sia delle improrogabili esigenze di cambiamento sia del valore della loro identità industriale, anche in rapporto alla morfologia del sistema produttivo italiano e al tessuto sociale del nostro Paese.

Sul piano del modello di servizio ai nostri Soci e alle comunità locali, non possiamo non sentirci interrogati dal processo di costante digitalizzazione dell'operatività bancaria, che le analisi documentano crescere ad un ritmo di poco inferiore al 10% ogni anno.

Ma, poiché il “fare banca” non può ridursi a semplice transazione, essendo anche consulenza, supporto, accompagnamento, possiamo affermare che restano spazi di servizio per la BCC da occupare e re-interpretare.

Soci e Clienti chiedono soluzioni, non semplicemente prodotti. E l'offerta di soluzioni, adeguate e convenienti, debbono essere sostenute da un tessuto solido di fiducia e relazione, elementi che tradizionalmente costituiscono “fattori della produzione” nel modello delle BCC e della nostra BCC.

La minaccia per una BCC non deriva semplicemente dal contesto competitivo o dall'onerosità degli adempimenti regolamentari. La minaccia si nasconde anche nel pensare di doversi adattare alla modernità cambiando il DNA, nel ritenere che la mutualità sia poesia e la sostanza sia altra cosa, nell'imitare – in ritardo peraltro – quello che fanno altre banche.

La mutualità è invece piuttosto la ragione per la quale ogni BCC esiste. Ed è fattore distintivo già oggi fattore di successo. Molto più potrà diventarlo, confermandosi nel contempo fonte di redditività.

Se una BCC fosse semplicemente “una banca”, sarebbe soltanto una tra le più piccole esponenti di una specie. L'energia delle BCC sta nella parte distintiva, così come il DNA dell'uomo è omogeneo per il 98-99% a quello degli animali, ma è quel 1-2% che fa la differenza.

La prospettiva, quindi, non è semplicemente quella di custodire l'identità riponendola in uno scaffale, ma di interpretarla estensivamente, valorizzarla e rappresentarla.

1.6 Il conseguimento degli scopi statutari

Criteri seguiti nella gestione sociale per il conseguimento dello scopo mutualistico della società cooperativa ai sensi dell'art. 2 L. 59/92 e dell'art. 2545 c. c.

Prima di illustrare l'andamento della gestione aziendale, vengono indicati, ai sensi dell'art. 2545 c.c. “i criteri seguiti nella gestione sociale per il conseguimento dello scopo mutualistico”, ripresi anche dall'art.2 della Legge n.59/92.

- **Collegamento con la base sociale e con i membri delle comunità locali**

Nell'anno appena trascorso la Banca si è impegnata a rafforzare le basi patrimoniali e il suo profilo organizzativo. L'attività di divulgazione dei principi ispiratori della cooperazione creditizia nei territori limitrofi è continuata con soddisfazione riscuotendo lusinghieri riscontri sia sulla piazza di Altamura, sede storica della nostra Banca, sia sulle piazze di Corato, Gravina in Puglia e Bisceglie.

Il numero dei soci entrati a far parte della compagine sociale durante l'esercizio 2017 ammonta a 263 unità, quelli usciti sono invece pari a 67, a conferma della buona azione dell'Istituto sui territori di riferimento.

- **Collegamento con l'economia locale e impegno per il suo sviluppo**

Ai soci è stata fornita attenzione particolare ed un'assistenza personalizzata, riservando l'applicazione delle più vantaggiose condizioni praticabili. A tal riguardo la BCC ha inteso confermare l'obbligo della prevalenza dei servizi finanziari in favore dei soci. Si è infatti fornito supporto creditizio prevalentemente ai soci della BCC con particolare riguardo alle persone fisiche ed alle piccole e medie imprese.

Inoltre la banca ha partecipato ad iniziative a carattere culturale, sociale e di promozione del territorio mediante l'erogazione di specifici contributi e sponsorizzazioni in favore della manifestazione medievale Federicus organizzata sulla piazza di Altamura e in favore di un ente attivo sulla piazza di Bisceglie che opererà in ambito sociale per supportare le esigenze di finanziamento delle piccole imprese start up attraverso il microcredito.

Non meno rilevante è stata l'iniziativa coordinata con la Diocesi di Bisceglie, per i lavori di recupero strutturale della Chiesa di Sant'Agostino e, con riferimento al mondo giovanile, l'istituto ha aderito al progetto “Alternanza Scuola-Lavoro” con l'Istituto Tecnico Commerciale F.M.G. accogliendo giovani studenti presso le proprie sedi.

2. LA GESTIONE DELLA BANCA: ANDAMENTO DELLA GESTIONE E DINAMICHE DEI PRINCIPALI AGGREGATI DI STATO PATRIMONIALE E DI CONTO ECONOMICO

2.1 Gli aggregati patrimoniali

L'intermediazione con la clientela**La raccolta totale della clientela**

Al 31 dicembre 2017, le masse complessivamente amministrare per conto della clientela -costituite dalla raccolta diretta, amministrata e dal risparmio gestito - ammontano a 141,59 euro mln, evidenziando un aumento di 13,14 euro mln su base annua (+10,23%).

	31/12/2017	31/12/2016	Var.assoluta	Var. %
Raccolta diretta da clientela	118.530	111.586	6.944	6,22%
Raccolta Indiretta	23.059	16.866	6.193	36,72%
Risparmio amministrato	3.052	3.519	(467)	-13,27%
Risparmio gestito	8.588	6.040	2.548	42,18%
Assicurativo	11.419	7.307	4.112	56,27%
Totale Raccolta Diretta e Indiretta	141.589	128.452	13.137	10,23%

A fine anno il rapporto tra le due componenti della raccolta da clientela è il seguente.

Composizione % della raccolta da clientela	31/12/2017	31/12/2016	31/12/2015
Raccolta diretta	83,71%	86,87%	85,94%
Raccolta indiretta	16,29%	13,13%	14,06%
Totale Raccolta da clientela	100,00%	100,00%	100,00%

Il dato rappresenta il tendenziale fenomeno della conversione della raccolta da diretta a indiretta. Nel corso di 3 anni, il 16,29% della raccolta complessiva Banca è rappresentata da risparmio amministrato, gestito e assicurativo, nelle percentuali che vedremo nel prosieguo.

La raccolta diretta

Nel 2017 la dinamica della raccolta diretta ha mantenuto il trend crescente degli anni precedenti, evidenziando valori di crescita positivi (+6,22%).

La Banca ha preferito agli strumenti a vista quali i conti correnti e i depositi, gli strumenti finanziari a medio e lungo termine. La dinamica positiva ha interessato tutti i comparti, con l'eccezione di quello obbligazionario, che di fatto ha subito una riduzione del 42,18%.

In coerenza con le tendenze generali di sistema e in linea rispetto all'esercizio precedente la Banca ha operato una revisione in diminuzione delle condizioni applicate, in specie sulle partite più onerose. L'azione è stata agevolata da una minore necessità di *funding*, in ragione della favorevole situazione di tesoreria e dell'andamento degli impieghi.

	31/12/2017	31/12/2016	Var.assoluta	Var. %
Conti Correnti e Depositi	96.522	95.390	1.132	1,19%
Pronti Contro Termine Passivi	7.005	3.000	4.005	133,49%
Obbligazioni	2.739	4.738	-1.998	-42,18%
Certificati di Deposito	12.264	8.458	3.805	44,99%
Totale Raccolta Diretta	118.530	111.586	6.944	6,22%

Come si evince dalla Tabella su esposta, l'aggregato raccolta diretta - composto dai debiti verso clientela, dai titoli in circolazione e dalle passività finanziarie valutate al fair value - si attesta al 31 dicembre 2017 a euro mln 118,53 in aumento rispetto al 31 dicembre 2016 (+ 6,94 euro mln, pari al +6,22%).

La clientela ha investito in strumenti finanziari più liquidi, riservando particolare interesse al prodotto certificato di deposito.

	31/12/2017	31/12/2016	Var. assoluta	Var. %
Voce 20) Debiti verso Clientela	103.527	98.390	5.137	5,22%
Voce 30) Titoli in Circolazione	15.003	13.196	1.807	13,69%
Totale Raccolta Diretta	118.530	111.586	6.944	6,22%

Nel confronto degli aggregati rispetto a dicembre 2016 si osserva che:

- i debiti verso clientela raggiungono euro 103,52 mln e registrano un moderato incremento di euro 5,14 milioni rispetto a fine 2016 (+5,22%) dovuto all'aumento sia dei conti correnti e depositi a risparmio (+1,19%), ma soprattutto dei pronti contro termine (+133,49%). All'interno della voce conti correnti e depositi a risparmio va altresì segnalata la dinamica dei conti correnti che rispetto a fine 2016 si incrementano di euro mln 9,3, crescita interamente ascrivibile alla clientela privata (retail e corporate). Infatti nel corso del presente esercizio, è giunta a scadenza l'operazione di raccolta che vedeva coinvolto l'ente Cassa Depositi e Prestiti e che solo lo scorso anno incideva sull'aggregato raccolta da conti correnti e depositi per circa il 2%.
- i titoli in circolazione ammontano a euro mln 15 e risultano anch'essi in tendenziale aumento rispetto al 2016 (+13,69%). Come già anticipato, alla diminuzione dell'aggregato obbligazioni (-42,18%), si è sostituita la crescita del comparto certificati di deposito (+44,99%).

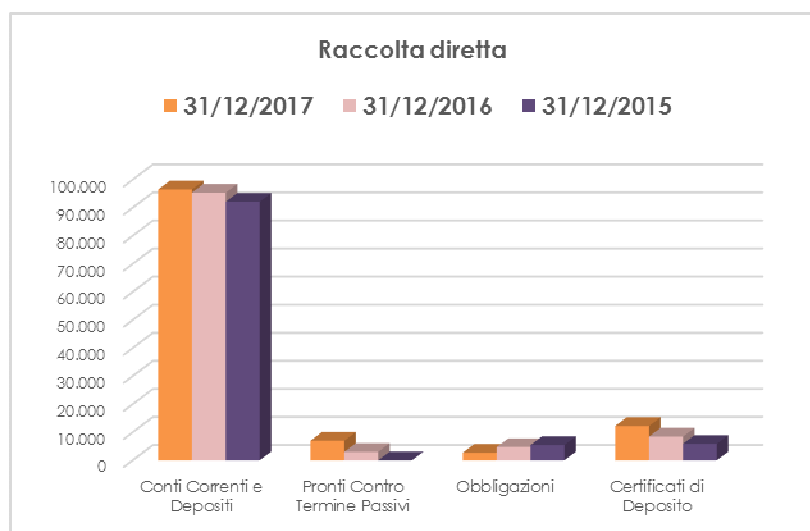

Composizione percentuale della raccolta diretta

	31/12/2017	31/12/2016	31/12/2015
Conti Correnti e Depositi	81,43%	85,49%	89,03%
Pronti Contro Termine Passivi	5,91%	2,69%	0,00%
Obbligazioni	2,31%	4,25%	5,28%
Certificati di Deposito	10,35%	7,58%	5,69%
Totale Raccolta Diretta	100,00%	100,00%	100,00%

La raccolta indiretta da clientela

La raccolta indiretta da clientela registra nel 2017 un aumento di euro 6,19 mln (+36,72%) che discende dalle seguenti dinamiche:

- una crescita della componente risparmio gestito per euro 2,55 mln (+42,18%), sostenuta in particolare dal buon andamento dei fondi comuni di investimento, Sicav e OICR (+ euro 2,97 mln; +58,87%);
- una flessione del risparmio amministrato per euro 467 mila, (- 13,27%).

Di seguito si fornisce uno spaccato di quella che è la composizione della raccolta indiretta, distinta per tipologia di prodotto:

	31/12/2017	31/12/2016	Var. assoluta	Var. %
Fondi comuni di investimento, Sicav e OICR	8.027	5.052	2.974	58,87%
Gestioni patrimoniali mobiliari	562	988	-427	-43,17%
Polizze assicurativ e e fondi pensione	11.419	7.307	4.112	56,27%
Titoli di Stato	480	739	-259	-35,09%
Titoli obbligazionari	1.123	1.094	29	2,65%
Azioni e altre	1.449	1.686	-237	-14,04%
Totale Raccolta Indiretta	23.059	16.866	6.193	36,72%

	31/12/2017	31/12/2016	31/12/2015
Risparmio Gestito	37,24%	35,81%	37,73%
Risparmio Amministrato	13,23%	20,86%	23,78%
Assicurativ o	49,52%	43,33%	38,49%
Totale Raccolta Indiretta	100,00%	100,00%	100,00%

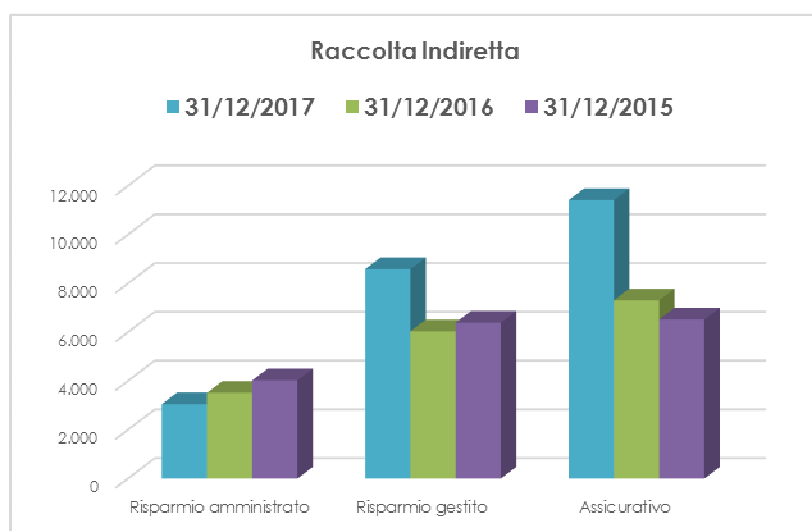

Come facilmente riscontrabile dalle tabelle su esposte, il calo del risparmio amministrato, in particolar modo dei Titoli di Stato (-35,09%), è stato più che compensato dalla crescita del comparto assicurativo e gestito, rispettivamente cresciuti del 56,27% e del 58,87%.

Gli impieghi con la clientela

I crediti verso la clientela si sono attestati a 92,48 mln di euro, con una dinamica in forte aumento rispetto al 2016 (+17,57%).

Malgrado la modesta ripresa del ciclo economico e il permanere dei tassi su livelli estremamente ridotti, la Banca si è distinta rispetto al sistema rispondendo alla importante domanda di credito registratasi nel corso del passato esercizio.

L'abbondante liquidità immessa sui mercati dalla politica monetaria espansiva della BCE ha prodotto i suoi effetti, che si sono manifestati soprattutto nel calo del costo dei finanziamenti per le famiglie e per le piccole e medie imprese.

Sul fronte dell'offerta - dove è in aumento la pressione competitiva tra gli intermediari bancari - si evidenzia la prudente gestione della Banca che, grazie ad un notevole lavoro di riorganizzazione interna, è riuscita a migliorare la qualità del credito (-26,50% attività deteriorate). La nostra Banca ha comunque privilegiato il rapporto di servizio alle economie dei territori serviti, in particolare alle famiglie e alle piccole imprese. A dimostrazione di ciò si noti la tabella seguente e l'andamento della voce "Altre Operazioni" che contiene i finanziamenti in polizze a capitalizzazione per 5,87 mln di euro. Quest'ultima ha subito solo un lieve aumento rispetto al 2016 (+2,33%) e rispetto ai restanti comparti.

	31/12/2017	31/12/2016	Var.assoluta	Var. %
Conti Correnti	10.056	7.742	2.315	29,90%
Mutui Ipotecari	44.179	35.583	8.596	24,16%
Mutui Chirografari	18.990	16.722	2.268	13,56%
Altre sovvenzioni	3.188	2.457	732	29,78%
Finanziamenti SBF e Sconto Portafoglio Comm.le	5.371	3.925	1.446	36,83%
Finanziamenti in valuta	160	349	(189)	-54,10%
Altre Operazioni	6.110	5.970	139	2,33%
L&R	192	152	40	26,00%
Attività deteriorate	4.229	5.753	(1.524)	-26,50%
Totale Impieghi con clientela	92.475	78.654	13.821	17,57%

Le Altre sovvenzioni che tipicamente rappresentano i crediti al consumo sono cresciute di ben 29,78 punti percentuali rispetto al 2016, mentre gli anticipi su fatture del 36,83%.

La dinamica triennale dell'andamento delle singole voci è rappresentata dal seguente istogramma.

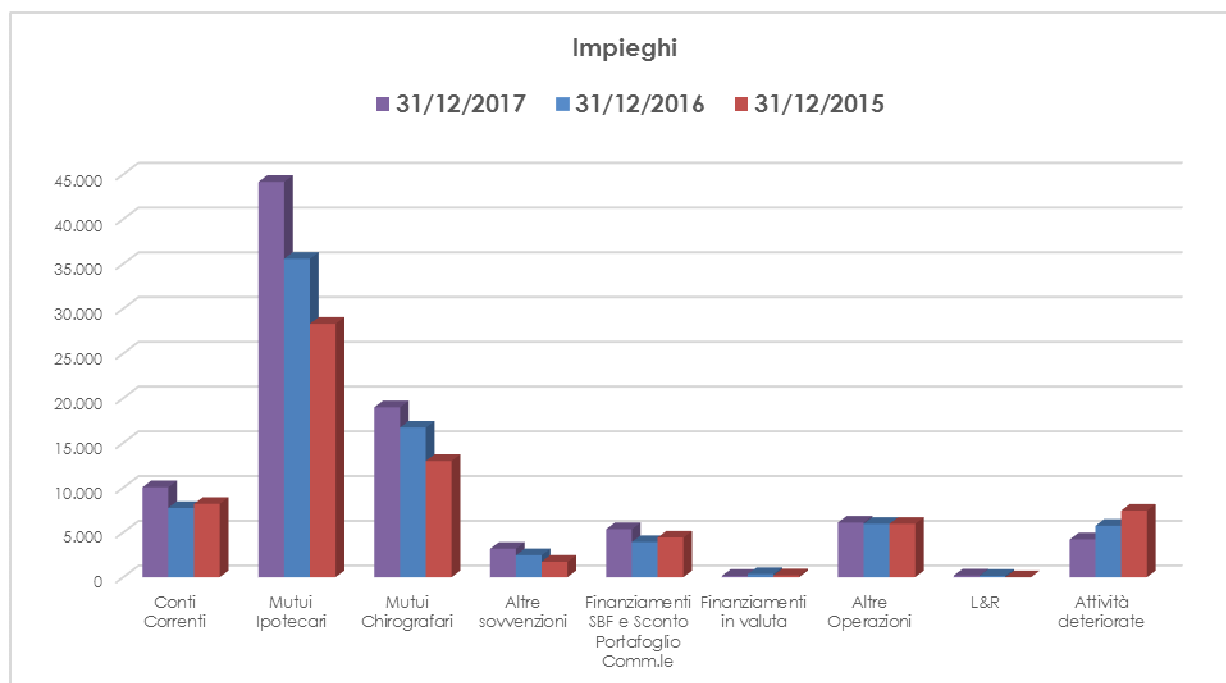

Composizione percentuale degli impieghi a clientela

	31/12/2017	31/12/2016	31/12/2015
Conti Correnti	10,87%	9,84%	11,83%
Mutui Ipotecari	47,77%	45,24%	40,87%
Mutui Chirografari	20,54%	21,26%	18,75%
Altre sovvenzioni	3,45%	3,12%	2,50%
Finanziamenti SBF e Sconto Portafoglio Comm.le	5,81%	4,99%	6,40%
Finanziamenti in valuta	0,17%	0,44%	0,31%
Altre Operazioni	6,61%	7,59%	8,60%
L&R	0,21%	0,19%	0,00%
Attività deteriorate	4,57%	7,31%	10,74%
Totale Impieghi con clientela	100,00%	100,00%	100,00%

L'analisi degli Indici di Bilancio, che avverrà in maniera più dettagliata nel prosieguo della relazione, evidenzia un aumento sostenuto del rapporto impieghi/raccolta nell'esercizio corrente che si attesta al 78,02% rispetto al 70,49% dell'esercizio precedente. Escludendo dalla voce impieghi, i mutui ipotecari, le altre operazioni, i finanziamenti in titoli Loans & Receivables oltre alle attività deteriorate, e considerando per il comparto raccolta, la sola rinveniente da Obbligazioni e Certificati di Deposito, gli indici si attestano rispettivamente a 251,73% e 236,40% che evidenziano la necessità di adottare strategie di incremento di raccolta stabile alla luce degli obiettivi di espansione degli impieghi.

Qualità del credito

In coerenza con le vigenti definizioni di vigilanza, le attività finanziarie deteriorate sono ripartite nelle categorie delle sofferenze; delle inadempienze probabili; delle esposizioni scadute e/o sconfinanti deteriorate. Dal novero delle esposizioni deteriorate sono escluse le esposizioni classificate nel portafoglio contabile delle attività finanziarie detenute per la negoziazione e i contratti derivati che la Banca non detiene. Sono infine, individuate, le esposizioni forborne, performing e non performing

Nello schema seguente viene sintetizzata la situazione dei crediti verso la clientela alla data di redazione della segnalazione:

		31-dic-17	31-dic-16	Var. assoluta	Var %
Crediti deteriorati	Esposizione lorda	9.750	10.947	-1.197	-10,93%
	- di cui forborne	1.272,89	1.349,33	-76,43	-5,66%
	Rettifiche valore	5.521,04	5.193,56	327,49	6,31%
	- di cui a fronte di crediti forborne	298,45	252,98	45,48	17,98%
	Esposizione netta	4.228,79	5.753,19	-1.524,40	-26,50%
Sofferenze	Esposizione lorda	7.140,98	7.219,91	-78,93	-1,09%
	- di cui forborne	517,11	216,96	300,15	138,35%
	Rettifiche valore	4.581,81	4.299,42	282,40	6,57%
	- di cui forborne	151,80	79,18	72,62	91,71%
	Esposizione netta	2.559,17	2.920,50	-361,33	-12,37%
Inadempienze probabili	Esposizione lorda	2.274,44	3.083,07	-808,63	-26,23%
	- di cui forborne	731,72	1.132,32	-400,60	-35,38%
	Rettifiche valore	695,54	722,75	-27,21	-3,76%
	- di cui forborne	132,08	173,78	-41,69	-23,99%
	Esposizione netta	1.578,89	2.360,32	-781,42	-33,11%
Esposizioni scadute e sconfinanti deteriorate	Esposizione lorda	334,42	643,77	-309,34	-48,05%
	- di cui forborne	24,06	0,05	24,01	49164,82%
	Rettifiche valore	243,69	171,39	72,30	42,18%
	- di cui forborne	14,57	0,02	14,56	85328,14%
	Esposizione netta	90,73	472,37	-381,64	-80,79%
Crediti in bonis	Esposizione lorda	89.140,54	73.474,84	15.665,69	21,32%
	- di cui forborne	1.163,38	555,05	608,33	109,60%
	Riserva collettiva	894,03	574,18	319,84	55,70%
	- di cui a fronte di crediti forborne	33,19	12,75	20,44	160,30%

Nel dettaglio, rispetto alla situazione al 31 dicembre 2016, si osservano i seguenti principali andamenti:

- la dinamica delle esposizioni a sofferenza lorde è stata interessata da una lieve riduzione per un valore complessivo di 78,9 mila euro. Il valore lordo delle sofferenze al 31 dicembre 2017 registra una riduzione del 1,09% rispetto a fine 2016, attestandosi a euro 7,14 mln. L'incidenza delle sofferenze lorde sul totale degli impieghi si attesta al 7,22%, in diminuzione rispetto al 8,55% di fine 2016.
- nel corso dell'esercizio si è altresì registrata una riduzione del comparto inadempienze probabili con un decremento del 26,23%. La dinamica delle esposizioni denota il passaggio di nr 6 posizioni provenienti dallo status di scaduto/sconfinante deteriorato per 291 mila euro;
- le esposizioni scadute/sconfinanti confermano il trend in diminuzione evidenziato per tutto il 2017 e si attestano a euro 334 mila (- 48 % rispetto a fine 2016) con un'incidenza del 0,34% sul totale degli impieghi.

L'incidenza dei crediti deteriorati lordi sul totale dei crediti si attesta al 9,86% in diminuzione di 3,11 punti percentuali rispetto a dicembre 2016. In valore assoluto, il comparto crediti deteriorati si è ridotto di 1,2 mln di euro, un buon risultato sostenuto dal fattivo intervento di revisione del credito deteriorato.

Con riferimento all'andamento dei crediti deteriorati netti, si evidenzia al contempo una ulteriore riduzione a euro 4,23 mln rispetto a euro 5,75 mln del 2016.

Il grado di copertura del complesso dei crediti deteriorati è aumentato del 9,18% rispetto a fine 2016, attestandosi al 56,63%.

In dettaglio:

- la percentuale di copertura delle sofferenze si è attestata a 64,16%, in aumento rispetto ai livelli di fine 2016 (59,55%);
- il coverage delle inadempienze probabili è pari al 30,58%, rispetto ad un dato al 31 dicembre 2016 pari al 23,44%;
- le esposizioni scadute/sconfinanti deteriorate evidenziano un coverage medio del 72,87% contro il 26,62% del dicembre 2016.

La dinamica rappresentata va letta anche alla luce della progressivamente diversa e maggiormente eterogenea composizione della categoria delle inadempienze probabili, funzione anche dei vincoli di classificazione derivanti dal riconoscimento delle misure di forbearance. A tale riguardo si evidenzia come, scomponendo le rettifiche di valore per le principali componenti di analisi, la percentuale media di rettifica delle esposizioni classificate a sofferenza, inadempienza probabile e scaduto/sconfinante non forborne risulta pari rispettivamente al 66,88% (60,26% nel 2016), 36,52% (28,14% nel 2016) e 73,82% (26,62% nel 2016).

La percentuale media delle rettifiche apportate alle posizioni deteriorate oggetto di misure di concessione è pari al 29,35% per le sofferenze (36,50% nel 2016), sostanzialmente in linea rispetto al 2016 per le inadempienze probabili (18,05% nel 2017 e 15,35% nel 2016) e in consistente aumento per gli scaduti/sconfinanti forborne (60,57% nel 2017 e 34,93% nel 2016).

La politica prudenziale adottata nel corso degli ultimi esercizi ha interessato anche il comparto dei crediti in bonis.

La Banca ha incrementato in misura rilevante gli impieghi e questo ha reso necessario un intervento a copertura dei crediti più incisivo. Nel 2017 il coverage sui bonis è stato complessivamente pari al 1,00%, rispetto al 0,78% dello scorso esercizio.

Circa 1,16 mln di euro sono i crediti in bonis oggetto di misure di forbearance e su queste la Banca ha stabilito un maggior accantonamento rispetto alla svalutazione forfettaria del 2%.

Questa fattispecie infatti risulta nel 2017 coperta per il 2,85% (2,30% nel 2016). Si aggiunge che, in tale ambito, si è voluto dar rilievo alla maggiore rischiosità intrinseca del portafoglio crediti in bonis incrementando la percentuale di svalutazione generata dall'automatismo di un valore pari allo 0,50%. Questa scelta ha permesso alla Banca di accantonare per l'anno in corso +320 mila euro.

Il costo del credito, pari al rapporto tra le rettifiche nette su crediti verso la clientela e la relativa esposizione lorda (tasso di provisioning), passa dal 6,83% dell'esercizio precedente al 6,49% del 31 dicembre 2017. Tale decremento risente in particolare dell'aumento degli impieghi lordi, pari a 14,47 euro mln.

Indici di qualità del credito

	31/12/2017	31/12/2016
Crediti deteriorati lordi/Crediti Lordi	9,86%	12,97%
Crediti forborne/Crediti lordi	2,46%	2,26%
Sofferenze Lorde/Crediti Lordi	7,22%	8,55%
Inadempienze probabili lorde/Crediti Lordi	2,30%	3,65%
Scaduti-Sconfinati deteriorati/Crediti Lordi	0,34%	0,76%
Crediti deteriorati Netti/Crediti Netti	4,57%	7,31%
Copertura Crediti Deteriorati	56,63%	47,44%
Copertura Sofferenze	64,16%	59,55%
Copertura Inadempienze probabili	30,58%	23,44%
Copertura Scaduti	72,87%	26,62%
Copertura Crediti verso la Clientela in Bonis	1,00%	0,78%
Copertura crediti forborne performing	2,85%	2,30%
Copertura crediti forborne deteriorati	23,45%	18,75%

Grandi esposizioni**Esposizioni verso clienti**

	31/12/2017	31/12/2016
Esposizione verso i primi 5 clienti / Totale Impieghi per cassa Lordi	2,75%	3,23%
Esposizione verso i primi 10 clienti / Totale Impieghi per cassa Lordi	4,96%	5,61%
Esposizione verso i primi 20 clienti / Totale Impieghi per cassa Lordi	8,44%	9,46%
Esposizione verso i primi 50 clienti / Totale Impieghi per cassa Lordi	17,15%	18,65%

Esposizioni verso gruppi

	31/12/2017	31/12/2016
Esposizione verso i primi 5 gruppi/Totale Impieghi per cassa Lordi	3,94%	3,90%
Esposizione verso i primi 10 gruppi/Totale Impieghi per cassa Lordi	6,65%	6,60%
Esposizione verso i primi 20 gruppi/Totale Impieghi per cassa Lordi	10,93%	11,11%
Esposizione verso i primi 50 gruppi/Totale Impieghi per cassa Lordi	20,53%	21,57%

Alla data del 31 dicembre 2017 si evidenziano 6 posizioni che rappresentano una “grande esposizione” secondo quanto disciplinato dalle disposizioni di riferimento. Come precisato in nota integrativa, il valore complessivo ponderato delle attività di rischio relative è pari a 15,74 mln di euro.

Nessuna posizione eccede i limiti prudenziali posti dalla disciplina vigente ne presenta lo status di deteriorato.

Ai sensi della disciplina prudenziale in materia di attività di rischio e conflitti di interesse nei confronti di soggetti collegati, si evidenzia che al 31 dicembre 2017 non sono presenti posizioni di rischio verso soggetti collegati che eccedono i limiti prudenziali di riferimento.

Le **attività di rischio complessive verso soggetti collegati, nominali e ponderate**, ammontano, rispettivamente, a 2,72 mln di euro e a 1,04 mln di euro. Tali importi riguardano le esposizioni non incluse nell'ammontare di fido massimo concedibile dalla banca a un singolo socio in applicazione dei riferimenti adottati ai sensi di statuto.

La posizione interbancaria e le attività finanziarie**Composizione della posizione interbancaria netta e delle variazioni delle attività finanziarie**

Al 31 dicembre 2017 l'indebitamento interbancario netto della Banca si presentava pari a 3,84 mln di euro a fronte dei 21,65 mln di euro al 31 dicembre 2016.

Come si evince dal prospetto seguente, i Crediti verso Banche si sono considerevolmente ridotti. Di questi, 840 mila euro sono rappresentati dalla Riserva Obbligatoria e 104 mila euro da titoli L&R.

L'esposizione interbancaria netta include le operazioni di rifinanziamento presso la BCE, pari a 9,89 mln di euro (41,99 mln nel 2016), a cui la Banca ha partecipato attraverso la costituzione di attivi eligibili a garanzia. Il solo finanziamento operativo nel 2017 è quello assunto per il tramite del T-LTRO group costituito da Iccrea Banca.

	31/12/2017	31/12/2016	Var.assoluta	Var. %
Crediti verso Banche	7.455	20.387	-12.932	-63,43%
Debiti verso Banche	11.292	42.042	-30.750	-73,14%
Totale Posizione Interbancaria Netta	-3.837	-21.655	17.818	-82,28%

Il trend decrescente ha interessato anche la dinamica del portafoglio titoli composto esclusivamente da “Attività Finanziarie Disponibili per la vendita”, la cui relativa voce in Bilancio si è ridotta del 34,61% (-22,55 mln di euro in valore assoluto).

	31/12/2017	31/12/2016	Var.assoluta	Var. %
Attività Finanziarie Disponibili per la vendita	42.602	65.151	-22.548	-34,61%
Totale Attività Finanziarie	42.602	65.151	-22.548	-34,61%

A fine dicembre 2017, tale voce era costituita in prevalenza da titoli di Stato italiani, per un controvalore complessivo pari a 39,85 euro mln (58,73 mln nel 2016); le altre componenti erano costituite da titoli di debito emessi da primarie istituzioni creditizie e, in via residuale da altre attività finanziarie.

	31/12/2017	31/12/2016	Var.assoluta	Var. %
Titoli di Debito	41.232	64.852	-23.620	-36,42%
di cui Titoli di Stato BTP	20.540	36.565	-16.026	-43,83%
di cui Titoli di Stato CCT	19.311	22.162	-2.851	-12,86%
di cui Obbligazioni altre imprese: altre non convertibili	860	5.654	-4.793	-84,78%
di cui Obbligazioni non convertibili subordinate	521	472	49	10,44%
Titoli di Capitale	1.314	110	1204	1093,22%
azioni emesse da non residenti	0	0	0	0,00%
azioni/quote ordinarie	63	62	0	0,76%
partecipazioni azionarie	1.237	10	1.227	12265,62%
partecipazioni in quote	0	4	-4	-100,00%
partecipazioni indirette/dirette	14	34	-19	-57,43%
Quote di OICR	57	188	-132	-69,87%
Totale Attività Finanziarie	42.603	65.151	-22.548	-34,61%

Dal punto di vista del profilo finanziario i titoli a tasso variabile rappresentano il 64% del portafoglio, i titoli a tasso fisso il 35%. Si noti al 31/12/2017 l'incremento di 1,2 mln di euro della sottovoce Titoli di Capitale rappresentato quasi esclusivamente dalla partecipazione in Cassa Centra Banca sottoscritta a seguito dell'ormai nota Riforma del Credito Cooperativo.

Composizione attività finanziarie

Gli istogrammi che seguono rappresentano il portafoglio di proprietà distinto per scadenza dei titoli.

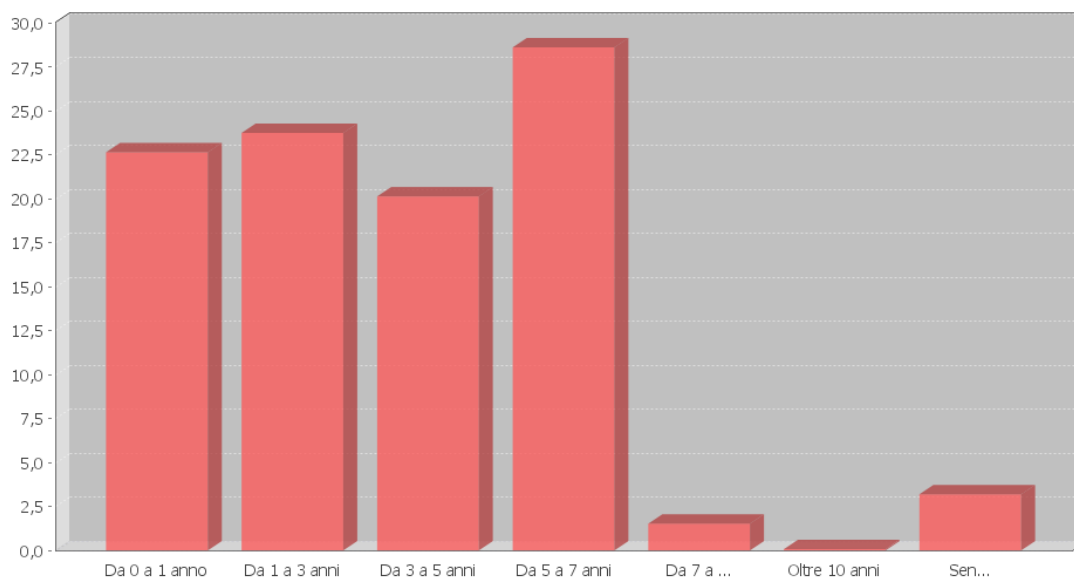
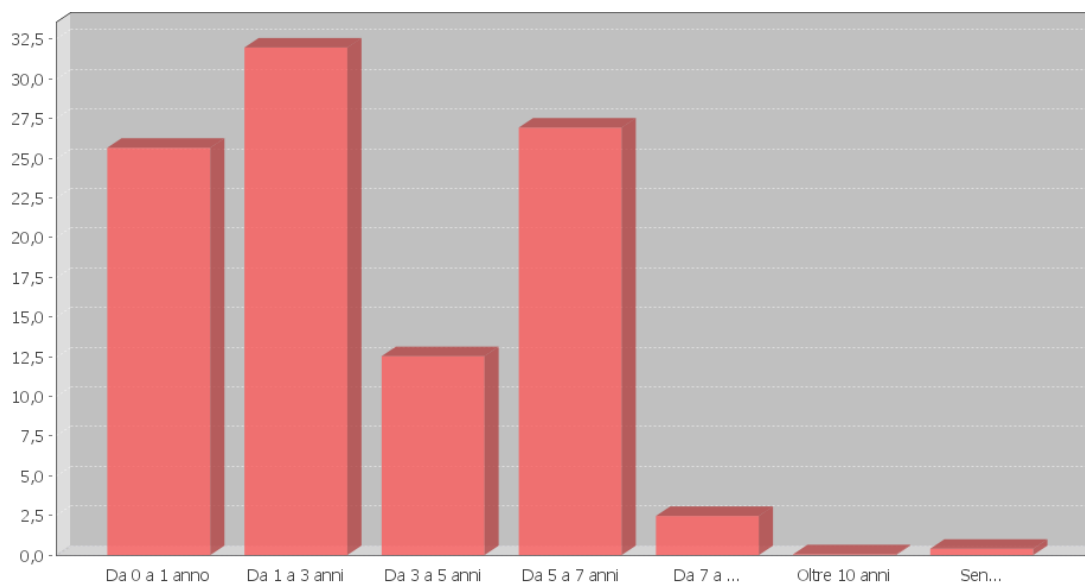
Situazione al 31/12/2017**Situazione al 31/12/2016****Le immobilizzazioni materiali e immateriali**

Al 31 dicembre 2017, l'aggregato delle immobilizzazioni, comprendente le attività materiali e immateriali, si colloca a euro 228 mila euro, in diminuzione rispetto a dicembre 2016 (-8 mila euro; -3,30%)

Le attività materiali si attestano a 217 mila euro, in flessione rispetto a dicembre 2016 (-4,40%), riflettendo la dinamica degli ammortamenti.

Le attività immateriali (costituite prevalentemente da software) si attestano a 12 mila euro, in crescita rispetto a dicembre 2016 (+2 mila euro) a fronte degli investimenti realizzati nel periodo.

Immobilizzazioni: composizione	31/12/2017	31/12/2016	Var.assoluta	Var. %
Attività materiali	217	227	(10)	-4,40%
Attività immateriali	12	10	2	22,25%
Totale Attività materiali e immateriali	228	236	-8	-3,30%

Fondi per rischi ed oneri: composizione

	31/12/2017	31/12/2016	Var.assoluta	Var. %
Fondi per Rischi ed Oneri	147	116	31	26,61%
Totale Fondi per Rischi ed Oneri	147	116	31	26,61%

La Banca ha accantonato 30 mila euro generici a fronte delle complessive posizioni di rischio. Tuttavia, a seguito di fatto sopravvenuto nel 2018, si è utilizzato completamente il fondo 2016 di 116 mila euro per estinguere un credito vantato nei confronti di un ex dipendente e contestualmente, se ne è creato uno nuovo comprendente la somma a titolo di risarcimento corrisposta a seguito di transazione (91,57 mila euro) e le spese legali di controparte, pari a 25 mila euro.

Patrimonio netto, fondi propri e adeguatezza patrimoniale

L'adeguatezza patrimoniale attuale e prospettica ha da sempre rappresentato un elemento fondamentale nell'ambito della pianificazione aziendale. Ciò a maggior ragione nel contesto attuale, in virtù dell'importanza crescente che la dotazione di mezzi propri assume per il sostegno all'operatività del territorio e alla crescita sostenibile della Banca.

Per tale motivo la Banca persegue da tempo politiche di incremento della base sociale e criteri di prudente accantonamento di aliquote degli utili. Anche in ragione delle prudenti politiche allocative, le risorse patrimoniali continuano a collocarsi al di sopra dei vincoli regolamentari.

Al 31/12/2017 il patrimonio netto contabile ammonta a € 13.262.543,00 che, confrontato con il medesimo dato al 31/12/2016, risulta incrementato del 8,67%, ed è così suddiviso:

	31/12/2017	31/12/2016	Var.assoluta	Var. %
Capitale Sociale	8.056	7.571	486	6,42%
Sovrapprezzi di Emissione	1.188	980	208	21,27%
Riserv e da Valutazione	251	287	-36	-12,66%
Riserv e	3.353	3.048	306	10,03%
Utile/Perdite di esercizio	413	319	95	29,64%
Totale Patrimonio Netto	13.263	12.204	1.058	8,67%

Le movimentazioni del patrimonio netto sono dettagliate nello specifico prospetto di bilancio.

Tra le "Riserve da valutazione" figurano le riserve relative alle attività finanziarie disponibili per la vendita pari a 249,44 mila euro e le riserve attuariali su piani previdenziali a benefici definiti, in sede di prima applicazione pari a 1,65 mila euro.

La leggera flessione rispetto al 31/12/2016 è connessa alle variazioni di *fair value* delle attività finanziarie disponibili per la vendita contabilizzate nell'esercizio 2017.

Le riserve da valutazione delle attività finanziarie disponibili per la vendita sono così composte:

RISERVA AFS LORDA	31/12/2017			31/12/2016		
	Riserv a Positiv a	Riserv a Negativ a	Totale Riserv a	Riserv a Positiv a	Riserv a Negativ a	Totale Riserv a
Titoli di Debito	363	(13)	350	600	(56)	544
Titoli di Capitale e OICR	137	(114)	23	0	(114)	(114)
Totale	500	(127)	373	600	(170)	430

RISERVA AFS NETTA	31/12/2017			31/12/2016		
	Riserva	Riserva	Totale	Riserva	Riserva	Totale
	Positiva	Negativa	Riserva	Positiva	Negativa	Riserva
Titoli di Debito	243	(9)	234	401	(37)	364
Titoli di Capitale e OICR	92	(77)	15	0	(76)	(76)
Totale	335	(85)	249	401	(114)	287
	31/12/2017			31/12/2016		
	Riserva	Riserva	Totale	Riserva	Riserva	Totale
	Positiva	Negativa	Riserva	Positiva	Negativa	Riserva
Riserv e attuariali	2	0	2	0	0	0
Totale	2	0	2	0	0	0

Come si può notare dalla tabella la variazione positiva è prevalentemente riconducibile ai titoli di debito in portafoglio e, in particolare, ai titoli di stato italiani.

La voce “Riserve” include le riserve di utili già esistenti (riserva legale) nonché le riserve positive e negative connesse agli effetti di transizione ai principi contabili internazionali IAS/IFRS non rilevate nelle “riserve da valutazione”.

I principali indici di patrimonializzazione e solvibilità sono qui di seguito illustrati e confrontati con i valori di fine esercizio scorso.

	31/12/2017	31/12/2016	Variazione
Patrimonio Netto/Raccolta Diretta da Clientela	11,19%	10,94%	0,25%
Patrimonio Netto/Crediti deteriorati Netti	313,62%	212,13%	101,49%
Patrimonio Netto/Sofferenze Lorde	185,72%	169,04%	16,69%
Sofferenze Nette/Patrimonio Netto	19,30%	23,93%	-4,63%
Sofferenze Nette/Patrimonio di Vigilanza	21,09%	25,83%	-4,74%

I fondi propri ai fini prudenziali, sono calcolati sulla base dei valori patrimoniali e del risultato economico determinati in applicazione dei principi IAS/IFRS e delle politiche contabili adottate, nonché tenendo conto della disciplina prudenziale applicabile.

Conformemente alle citate disposizioni, i fondi propri derivano dalla somma di componenti positive e negative, in base alla loro qualità patrimoniale; le componenti positive sono nella piena disponibilità della Banca permettendone il pieno utilizzo per fronteggiare il complesso dei requisiti patrimoniali di vigilanza sui rischi.

Il totale dei fondi propri è costituito dal capitale di classe 1 (Tier 1) e dal capitale di classe 2 (Tier 2 – T2); a sua volta, il capitale di classe 1 risulta dalla somma del capitale primario di classe 1 (Common Equity Tier 1 - CET 1) e del capitale aggiuntivo di classe 1 (Additional Tier 1 – AT1).

I predetti aggregati (CET 1, AT 1 e T2) sono determinati sommando algebricamente gli elementi positivi e gli elementi negativi che li compongono, previa considerazione dei c.d. “filtri prudenziali”. Con tale espressione si intendono tutti quegli elementi rettificativi, positivi e negativi, del capitale primario di classe 1, introdotti dall’Autorità di vigilanza con il fine di ridurre la potenziale volatilità del patrimonio.

A tale ultimo proposito, si rammenta che la Banca ha optato per la sterilizzazione totale dei profitti e delle perdite derivanti da esposizioni verso amministrazioni centrali classificate nel portafoglio contabile AFS, funzione della facoltà a riguardo esercitata, ai sensi dell’art. 473 del CRR, dalla Banca.

Il filtro prudenziale in argomento viene meno a partire dal 1° gennaio 2018.

A fine dicembre 2017, il capitale primario di classe 1 (Common Equity Tier 1 - CET1) della Banca, determinato in applicazione delle norme e dei riferimenti dianzi richiamati, ammonta a 12,13 euro mln. Il capitale primario di classe 1 (Tier 1) è pari a 12,13 euro mln.

I fondi propri si sono attestati, pertanto, a 12,13 euro mln. Nella quantificazione degli anzidetti aggregati patrimoniali si è tenuto conto anche degli effetti del “regime transitorio”, ammontanti complessivamente a 236,77 mila euro, più dettagliatamente illustrati nella Nota integrativa (Parte F, Sezione 2) cui pertanto si rinvia per ulteriori raggugli.

	31/12/2017	31/12/2016	Var. assoluta	Variazione %
Capitale primario di classe 1 (CET 1)	12.133	11.307	826	7,31%
Capitale primario (Tier 1)	12.133	11.307	826	7,31%
Capitale di classe 2 (Tier 2)	0	0	0	0,00%
Totale Fondi Propri	12.133	11.307	826	7,31%
	31/12/2017	31/12/2016	Var. assoluta	Variazione %
Attività ponderate per il rischio (RWA)	72.914	68.165	4.748	6,97%
Rischio di credito e di controparte	5.073	4.895	178	3,63%
Rischio operativo	760	704	56	7,99%
Totale Requisiti Prudenziali	78.747	73.765	4.982	6,75%

Le attività di rischio ponderate (RWA) sono aumentate da 68,17 euro mln a 72,91 euro mln, essenzialmente per effetto della diminuzione dei requisiti patrimoniali complessivi a fronte del rischio di credito, cresciuti meno che proporzionalmente rispetto all'incremento delle masse, in quanto l'espansione degli impieghi verso la clientela rispetto allo scorso anno, si è indirizzata verso tipologie (esposizioni al dettaglio e garantite da immobili) che godono di più bassi fattori di ponderazione. Si rileva infatti come, il comparto Esposizioni al Dettaglio sia cresciuto di circa 5 mln, quello delle Esposizioni garantite da Immobili di 2 mln e infine le Esposizioni in strumenti di capitale di 1,3 mln di euro. In quest'ultimo caso, si precisa che l'incremento è esclusivamente dovuto alla partecipazione in Cassa Centrale Banca che la Banca è stata chiamata a sottoscrivere per dar seguito al processo di Riforma del Credito Cooperativo.

In data 10/02/2016 la Banca è stata autorizzata preventivamente ex artt. 28, 29, 30, 31 e 32 del Regolamento Delegato (UE) N. 241/2014 ed ex artt. 77 e 78 del Regolamento UE n. 575/2013 a operare il riacquisto/rimborso di azioni di propria emissione per l'ammontare, di 200 mila euro.

Conformemente alle disposizioni dell'articolo 28, par. 2, del citato regolamento delegato, l'ammontare del citato plafond autorizzato, al netto degli importi già utilizzati, è portato in diminuzione della corrispondente componente dei fondi propri, per un ammontare pari al 31 dicembre 2017 a 111 mila euro.

Tutto ciò premesso, la Banca presenta un rapporto tra capitale primario di classe 1 ed attività di rischio ponderate (CET 1 capital ratio) pari al 16,64% (16,15% al 31.12.2016); un rapporto tra capitale di classe 1 ed attività di rischio ponderate (T1 capital ratio) pari al 16,64% (16,15% al 31.12.2016); un rapporto tra fondi propri ed attività di rischio ponderate (Total capital ratio) pari al 16,64% (16,15% al 31.12.2016).

Il miglioramento dei ratios patrimoniali rispetto all'esercizio precedente (in particolare del "Total Capital Ratio") è da attribuirsi all'incremento dei fondi propri a seguito, principalmente, della destinazione di una percentuale pari al 70,33% dell'utile di esercizio.

Si evidenzia che, a partire dal 17/02/2017, la Banca è tenuta al rispetto di coefficienti di capitale aggiuntivi rispetto ai requisiti minimi normativi richiesti a fronte della rischiosità complessiva della Banca, comminati a esito dello SREP, nel rispetto di quanto previsto dalla Direttiva 2013/36/UE (CRDIV) – così come recepita in Italia – e in conformità con quanto previsto dalle pertinenti Linee guida dell'EBA.

In particolare, la Banca è destinataria di un:

- coefficiente di capitale primario di classe 1 ("CET 1 ratio") pari al 6,55%. Tale coefficiente è vincolante nella misura del 5,30%, di cui 4,5% a fronte dei requisiti minimi regolamentari e 0,80% a fronte dei requisiti aggiuntivi ad esito dello SREP. La parte restante è costituita dalla riserva di conservazione del capitale, nella misura applicabile ai sensi della pertinente disciplina transitoria, pari al 31.12.2017 all'1,25%;
- coefficiente di capitale di classe 1 ("Tier 1 ratio") pari al 8,35%; tale coefficiente è da ritenersi vincolante nella misura del 7,10%, di cui 6% a fronte dei requisiti minimi regolamentari e 1,10% a fronte dei requisiti aggiuntivi ad esito dello SREP. La parte restante dalla componente di riserva di conservazione del capitale nella misura già in precedenza indicata;
- coefficiente di capitale totale ("Total Capital ratio") pari al 10,75%; tale coefficiente è da ritenersi vincolante nella misura del 9,50%, di cui 8,00% a fronte dei requisiti minimi regolamentari e 1,50% a fronte dei requisiti aggiuntivi ad esito dello SREP. Per la parte restante dalla componente di riserva di conservazione del capitale, nella misura già in precedenza indicata.

In caso di riduzione di uno dei ratio patrimoniali al di sotto dell'OCR, ma al di sopra della misura vincolante, è necessario procedere all'avvio delle misure di conservazione del capitale. Qualora uno dei ratio dovesse scendere al di sotto della misura vincolante occorre dare corso a iniziative atte al ripristino immediato dei ratio su valori superiori al limite vincolante.

La consistenza dei fondi propri al 31 dicembre 2017 risulta pienamente capiente su tutti e i livelli di capitale rappresentati. Risulta, inoltre, pienamente rispettato il requisito combinato di riserva di capitale.

In particolare, il coefficiente di solvibilità totale (Total capital ratio) si colloca al 16,64%; il rapporto tra il capitale di classe 1 (Tier 1) e il complesso delle attività di rischio ponderate, si colloca al 16,64%; il rapporto tra il capitale primario di classe 1 (CET1) e le attività di rischio ponderate risulta pari al 16,64%.

Con provvedimento del 09/03/2018, la Banca d'Italia ha comunicato l'applicazione della nuova riserva di conservazione del capitale.

Le misure vincolanti non hanno subito variazioni rispetto all'esercizio precedente, mentre la riserva di conservazione del capitale è stata stabilita nella misura applicabile ai sensi della pertinente disciplina transitoria, pari dal 01.01.2018 al 31.12.2018 all'1,875%.

Da ultimo si rammenta che il 12 dicembre 2017 il Parlamento europeo e il Consiglio hanno adottato il regolamento (UE) 2017/2395 con il quale sono state apportate modifiche al Regolamento (UE) 575/2013 sui requisiti prudenziali per gli enti creditizi e le imprese di investimento inerenti, tra l'altro, l'introduzione di una specifica disciplina transitoria volta ad attenuare gli impatti sui fondi propri derivanti dall'applicazione del nuovo modello di *impairment* basato sulla valutazione della perdita attesa (c.d. *expected credit losses* - ECL) IFRS 9.

In particolare, le disposizioni in argomento introducono un nuovo articolo 473 bis inerente alla possibilità di diluire, su cinque anni, l'impatto registrato a seguito dell'applicazione del nuovo modello valutativo introdotto dall'IFRS 9 per le attività finanziarie valutate al costo ammortizzato o al *fair value* con impatto rilevato nel prospetto della redditività complessiva. Pertanto la norma permette di diluire su cinque anni sia l'impatto incrementale della svalutazione sulle esposizioni **in bonis e deteriorate** rilevato alla data di transizione all'IFRS 9 (c.d. componente statica del filtro) conseguente all'applicazione del nuovo modello di impairment, sia l'eventuale ulteriore incremento delle complessive svalutazioni inerente alle **sole esposizioni in bonis**, rilevato a ciascuna data di riferimento rispetto all'impatto misurato alla data di transizione al nuovo principio (c.d. componente dinamica del filtro).

La Banca, esperiti opportuni approfondimenti sugli impatti attesi dall'applicazione del nuovo modello di impairment, con delibera del 25.01.2018 ha aderito alla citata opzione con riferimento a entrambe componenti, statica e dinamica, del filtro.

2.2 I risultati economici del periodo 2017

I proventi operativi - Il margine di interesse

Il margine di interesse conseguito dalla Banca per l'esercizio in corso ammonta a 3,5 mln di euro, in aumento di 207 mila euro rispetto allo scorso anno (+6,28%).

	31/12/2017	31/12/2016	Var. assoluta	Var. %
10. Interessi Attivi e Proventi Assimilati	4.062	3.948	114	2,90%
Su impieghi verso clientela	3.319	3.229	89	2,77%
Su investimenti	743	718	25	3,48%
20. Interessi Passivi e Oneri Assimilati	(565)	(657)	92	-14,05%
30. Margine di Interesse	3.497	3.290	207	6,28%

Il trend positivo ha interessato tanto il comparto tradizionale (+2,77%) quanto quello straordinario (+3,48%) così come si evince dalla tabella su raffigurata. Gli interessi attivi maturati a fronte di investimenti istituzionali sono cresciuti del 3,48% e sono composti nel modo seguente:

	31/12/2017	31/12/2016	Var.assoluta	Var. %
Interessi attivi su riserva obbligatoria	0	0	(0)	-100,00%
Interessi attivi su conti correnti di corrispondenza banche	11	3	7	211,62%
Interessi attivi su depositi liberi e vincolati	91	102	(11)	-11,11%
Interessi attivi su certificati interbancari	0	26	(26)	-100,00%
Interessi attivi su titoli di proprietà	525	587	(62)	-10,60%
Interessi attivi TLTRO	117	0	117	100,00%
10. Interessi Attivi e Provesi Assimilati Su investimenti	743	718	25	3,48%

Come si può notare, l'esercizio 2017 è stato interessato dal riconoscimento di circa 117 mila euro di competenze stimate a fronte del programma Targeted Longer-Term Refinancing Operations (TLTRO). Con la fine del periodo di osservazione del Net-Lending ed in base a quanto previsto dalla DECISIONE (UE) 2016/810 della BCE, è stato ridefinito a nostro favore il tasso applicato all'operazione TLTRO. Ciò ha comportato un ricavo per la banca a valere sull'esercizio 2017.

	31/12/2017	31/12/2016	Var. %
Interessi attivi su riserva obbligatoria	0,00%	0,01%	-0,01%
Interessi attivi su conti correnti di corrispondenza	1,47%	0,49%	0,98%
Interessi attivi su depositi liberi	12,18%	14,17%	-2,00%
Interessi attivi su certificati interbancari	0,00%	3,60%	-3,60%
Interessi attivi su titoli di proprietà	70,61%	81,73%	-11,12%
Interessi attivi TLTRO	15,75%	0,00%	15,75%

Totale Interessi Attivi su Investimenti	100,00%	100,00%
--	----------------	----------------

Il margine di intermediazione

Il margine di intermediazione della Banca è cresciuto di 15,83 punti percentuale rispetto al 31/12/2016.

Il maggior contributo è dato dalla voce 100. Utili da cessione o riacquisto di AFS, che ammonta a 398 mila euro. Quest'anno è stata disposta la vendita di parte del portafoglio di proprietà, anche in vista dell'imminente applicazione del nuovo principio contabile IFRS9.

Buone sono state le performance del comparto servizi, che ha visto crescere del 8,27% le commissioni nette, con un incremento delle attive di 124 mila euro.

	31/12/2017	31/12/2016	Var.assoluta	Var. %
30. Margine di Interesse	3.497	3.290	207	6,28%
40. Commissioni Attive	1.402	1.278	124	9,70%
50. Commissioni Passive	(207)	(175)	33	18,72%
60. Commissioni Nette	1.195	1.104	91	8,27%
70. Dividendi e Proventi Simili	0	0	(0)	-20,00%
80. Risultato Netto Attività di Negoziazione	5	5	(1)	-9,96%
100. Utili da cessione o riacquisto di:	397	(2)	399	-18732,26%
a) Cessione Crediti	0	0	0	100,00%
b) Attività disponibili per la vendita	398	0	397	126346,83%
c) Passività finanziarie	(1)	(2)	1	-56,50%
120. Margine di Intermediazione	5.094	4.397	696	15,83%

In particolare sono cresciute del 10,56% le commissioni percepite per il servizio anticipi su fatture e del 41,56% quelle relative al servizio di collocamento di fondi comuni di investimento e prodotti assicurativi presso gli sportelli. Anche le commissioni su servizi di incasso e pagamento attivi e passivi sono in lieve aumento rispetto allo scorso anno (+14,74% e +21,30%); nel complesso il servizio ha generato un ricavo di 25,72 mila euro.

Il risultato netto della gestione finanziaria

In merito alla voce 140. di Conto Economico si evince un incremento in valore assoluto di 759 mila euro rispetto al 2016 (+22,43%).

La decisione di preservare un atteggiamento prudentiale nella gestione bancaria è facilmente riscontrabile dall'analisi della voce 130. "Rettifiche/Riprese di Valore per deterioramento", in flessione rispetto al 2016 (-6,18%) ed in linea con l'andamento che ha interessato l'aggregato crediti deteriorati, che come si è visto in precedenza, si è ridotto del 10,93%.

	31/12/2017	31/12/2016	Var.assoluta	Var. %
120. Margine di Intermediazione	5.094	4.397	696	15,83%
130. Rettifiche/Riprese di Valore per deterioramento di:	(951)	(1.014)	(63)	-6,18%
a) Crediti	(898)	(993)	(94)	-9,52%
b) Attività finanziarie disponibili per la vendita	(6)	0	6	100,00%
d) Altre operazioni finanziarie	(47)	(21)	25	119,65%
140. Risultato Netto della Gestione Finanziaria	4.142	3.383	759	22,43%

Per la sottovoce a) Crediti sono state le rettifiche di valore specifiche ad aver inciso maggiormente sul totale complessivo. Quest'anno è diversamente rispetto all'esercizio precedente, la Banca ha accantonato ulteriori 320 mila euro a copertura dei crediti in bonis.

Una scelta ragionata e causata da una maggiore svalutazione forfettaria dello 0,50% per ogni branca oggetto di impairment.

Lo scorso anno, l'approccio statistico matematico utilizzato per il calcolo delle svalutazioni forfettarie aveva generato una ripresa di valore di circa 91 mila euro.

Anche quest'anno e su indicazione degli Organismi di Categoria, è stato chiesto alle banche di stabilire accantonamenti a fronte di eventuali richieste di intervento a sostegno delle banche di credito cooperativo in difficoltà (voce d. Altre operazioni finanziarie). La contropartita è rinvenibile nella voce 100 Altre Passività.

I costi operativi

	31/12/2017	31/12/2016	Var.assoluta	Var. %
150. Spese Amministrative	(3.975)	(3.303)	671	20,31%
a) Spese per il Personale	(2.167)	(1.628)	539	33,14%
b) Altre spese amministrative	(1.808)	(1.676)	132	7,86%
160. Accantonamenti netti ai Fondi Rischi e Oneri	(147)	(116)	31	26,36%
170. Rettifiche/Riprese di Valore su attività materiali	(80)	(72)	8	10,75%
180. Rettifiche/Riprese di Valore su attività immateriali	(3)	(3)	1	26,91%
190. Altri Oneri/Proventi di gestione	589	513	76	-14,75%
200. Costi Operativi	(3.616)	(2.981)	634	21,28%

Nel corso dell'esercizio 2017 la Banca ha scelto strategicamente di investire in risorse umane. L'ingresso di 7 unità e l'incidenza totale del costo della Direzione Generale ha generato un maggior costo di 2,17 mln di euro (+33,14%).

Gli oneri sociali sono aumentati del 57,83% a seguito del venir meno delle agevolazioni fiscali previste dalla normativa sul lavoro.

In riduzione rispettivamente del 5,51% e del 19,44% sono i costi del Consiglio di Amministrazione e del Collegio Sindacale, che complessivamente ammontano a 218 mila euro (238 mila euro nel 2016).

Di seguito si fornisce dettaglio.

	31/12/2017	31/12/2016	Var.assoluta	Var. %
Salari e stipendi	(1.317)	(980)	337	34,39%
Oneri sociali	(342)	(217)	125	57,83%
Trattamento di Fine Rapporto	(95)	(67)	28	41,87%
Fondo di Previdenza	(75)	(53)	22	42,44%
Altri oneri del personale	(85)	(66)	19	28,93%
Altro personale in attività	(34)	(7)	27	402,13%
Amministratori e Sindaci	(218)	(238)	(20)	-8,39%
150 a) Spese del personale	(2.167)	(1.628)	539	33,14%

La voce 150 b. Altre spese amministrative registra un incremento (7,86%) rispetto allo scorso esercizio.

Gli incrementi si sono registrati nelle spese per beni immobili e mobili (+4,90%), per l'acquisto di beni e servizi non professionali e non professionali (rispettivamente +7,41% e +20,82%) e per le Altre Spese (+11,84%).

Tra le Altre Spese figurano i contributi erogati ai fondi di risoluzione e ai sistemi di garanzia dei depositanti. Quest'ultimo in particolare ha registrato un incremento del 30,83%.

Nel 2017, si sono manifestati gli effetti economici di alcuni interventi deliberati dal FGD e nello stesso anno si sono avviate le attività del Fondo Temporaneo del Credito Cooperativo volto a supportare i processi aggregativi tra BCC. L'ammontare complessivo degli interventi a carico della Banca, è stato pari a circa 180 mila euro, erogati sotto forma di sovvenzioni e/o impegni ad acquistare titoli di nuova emissione.

Di seguito si fornisce un breve di cui della voce, rimandando alla Parte C della Nota Integrativa eventuali ulteriori approfondimenti.

	31/12/2017	31/12/2016	Var.assoluta	Var. %
Spese di manutenzione e fitti passivi	(209)	(199)	10	4,90%
Spese informatiche	(205)	(222)	(16)	-7,31%
Spese per servizi professionali	(492)	(407)	85	20,82%
Spese di pubblicità e rappresentanza	(45)	(47)	(2)	-3,87%
Spese di trasporto e vigilanza	(38)	(27)	12	43,71%
Imposte e tasse	(261)	(239)	21	8,92%
di cui: 150 b) Altre spese amministrative	(1.249)	(1.140)	109	9,60%

L'incidenza dei costi operativi rispettivamente sul totale margine di interesse e sul margine di intermediazione è pari al 103,39% (90,60% nel 2016) e al 70,98% (67,79%).

Invece il rapporto spese del personale sul margine di intermediazione si attesta al 42,55% (37,01% nel 2016).

Gli indici dimostrano la dinamica dell'anno in corso che risente dell'immediato impatto dei maggiori costi del personale. Tuttavia ci si aspetta di rideterminare gli indici in maniera più positiva nel corso del anno 2018 in un'ottica sempre più orientata al contenimento dei costi.

L'utile di periodo

Le imposte dirette (correnti e differite) ammontano a 113,37 mila euro, rispettivamente per IRES (con aliquota al 27,50%) 48,87 mila euro e per IRAP (con aliquota al 5,57%) 64,49 mila euro. Ha inciso sulla determinazione del carico fiscale il compimento, nel corso del 2017, della riforma della disciplina fiscale delle rettifiche di valore su crediti verso la clientela iscritti in bilancio, che ne comporta, a decorrere dall'esercizio in corso al 31 dicembre 2017, la deducibilità integrale ai fini IRES e IRAP. Nell'introdurre tale deducibilità, è stato previsto un regime transitorio per le rettifiche di valore già in essere, volto ad assicurarne, secondo percentuali annue fisse stabilite dalla norma, la piena rilevanza fiscale entro il 2025.

	31/12/2017	31/12/2016	Var.assoluta	Var. %
250. Utile Operatività corrente al lordo delle imposte	527	402	124	30,92%
260. Imposte sul reddito dell'esercizio Operatività co	(113)	(83)	30	35,81%
290. Utile di Esercizio	413	319	95	29,64%

L'incidenza delle imposte correnti sul risultato lordo di esercizio (Tax rate) si attesta al 21,52% rispetto al 20,75% dello scorso anno.

Il ROE e il ROA che sono gli indici in grado di misurare l'incidenza dell'utile netto sul totale degli aggregati Patrimonio Netto e Totale Attivo sono pari rispettivamente al 3,12% (2,61% nel 2016) e al 0,280% (0,216% nel 2016).

Alcuni dei principali aggregati di conto economico e di stato patrimoniale sono riportati nella tabella sottostante:

Indici economici, finanziari e di produttività

Indici patrimoniali

	31/12/2017	31/12/2016
Patrimonio Netto / Raccolta Diretta da Clientela	11,19%	10,94%
Patrimonio Netto / Impieghi lordi	13,41%	14,46%

Indici di solvibilità

	31/12/2017	31/12/2016
Patrimonio Netto / Impieghi netti a Clientela	14,34%	15,52%
Impieghi/Depositi	78,02%	70,49%

Indici di redditività e efficienza

	31/12/2017	31/12/2016
Margine di interesse/Margine di intermediazione	68,66%	74,82%
Costi operativi/Margine di intermediazione (<i>cost income</i>)	-70,98%	-67,79%
Utile lordo/(Impieghi Lordi+Impieghi Interbancari)	0,50%	0,38%
Costi operativi/Margine di interesse	-103,39%	-90,60%

Indici di Redditività

	31/12/2017	31/12/2016
ROE: Utile Netto / Patrimonio Netto	3,12%	2,61%
ROA: Utile Netto / Totale Attivo	0,280%	0,216%
Costi Operativi / Margine di Intermediazione	70,98%	67,79%
Margine di Interesse / Margine di Intermediazione	68,66%	74,82%
Commissione Nette / Margine di Intermediazione	23,46%	25,10%
Margine di Interesse / Totale Attivo	2,37%	2,23%
Margine di Intermediazione / Totale Attivo	3,45%	2,97%
Imposte accantonate/Utile Lordo Operatività corrente (Tax rate)	-21,52%	-20,75%

Indici di Produttività e di Efficienza

	31/12/2017	31/12/2016
Media Dipendenti	31,59	26,20
Raccolta da clientela per dipendente	4.482	4.829
Impieghi a clientela per dipendente	2.728	2.768
Margine di Interesse per dipendente	111	126
Margine di Intermediazione per dipendente	161	168
Costo medio del personale	69	62
Totale costi operativi per dipendente	114	114
Spese per il Personale/Margine di intermediazione	42,55%	37,01%
Costi operativi/Totale attivo	2,45%	1,75%

3. LA STRUTTURA OPERATIVA E LE ATTIVITÀ ORGANIZZATIVE

Su iniziativa e proposta del nuovo Direttore Generale è stato predisposto e attuato un piano di riorganizzazione aziendale con particolare riguardo alle seguenti cinque aree di intervento:

- Struttura organizzativa della Banca;
- Architettura e funzionamento del sistema dei controlli interni;
- Rafforzamento dell'assetto riorganizzativo nell'ambito del processo del credito;
- Miglioramento dell'attività del processo del credito;
- Formazione del personale.

3.1 La struttura organizzativa della Banca

È stato reso operativo il nuovo Modello Organizzativo, sintetizzato dall'Organigramma Aziendale sotto riportato, con l'obiettivo di ottimizzare e snellire l'azione della Banca e dei suoi vari comparti operativi raggruppandoli in cinque principali Aree, affidate ad altrettanti Responsabili, e tre Uffici in staff al Direttore Generale

È stato anche varato il nuovo Modello Distributivo della Banca prevedendo la semplificazione dei ruoli di filiale (solo tre), la segmentazione della clientela, l'istituzione della figura del Gestore, la predisposizione di appositi mansionari e di specifiche regole organizzative di funzionamento, soprattutto a maggior presidio del processo del credito.

Si riporta l'ultimo organigramma aziendale approvato nella seduta del CdA del 06/07/2017:

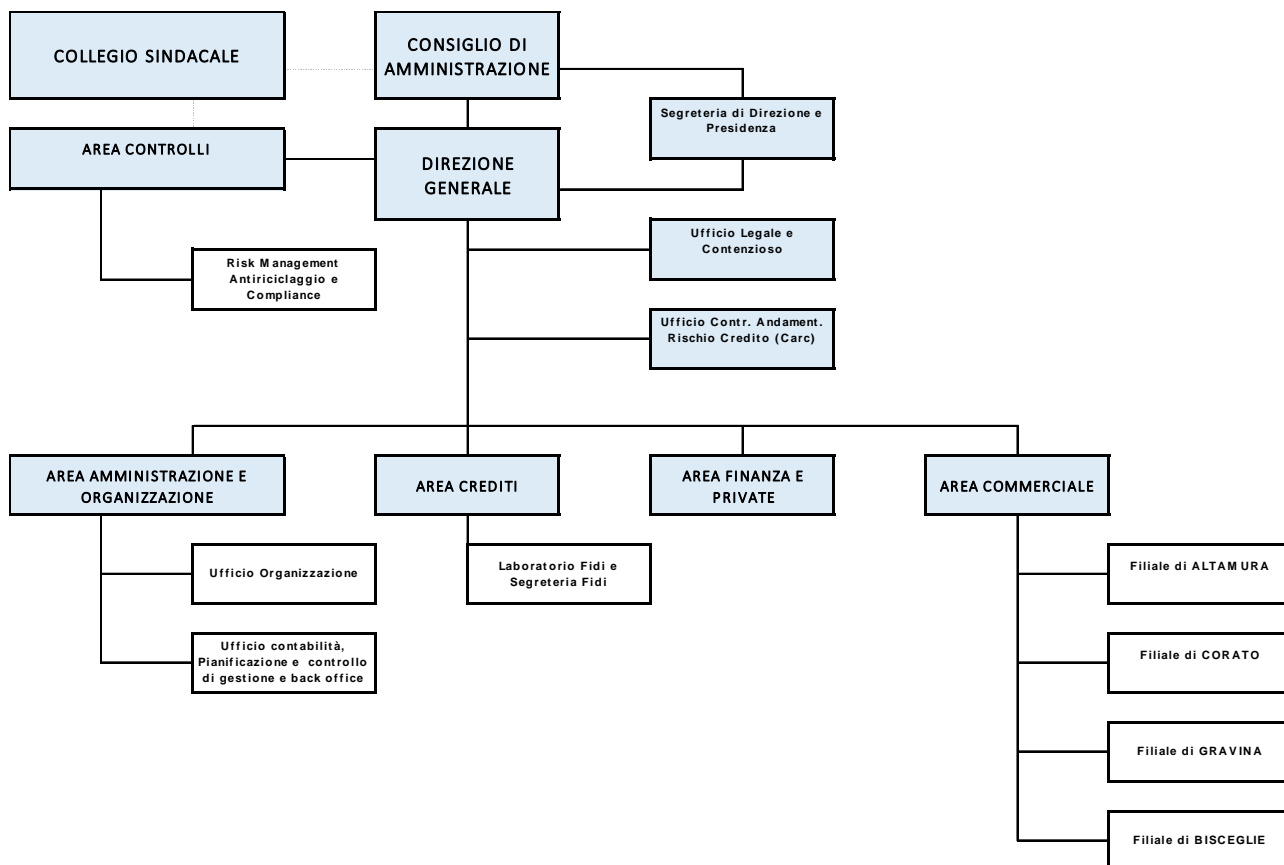

L'Area Controlli è stata assegnata ad una risorsa interna (Risk Manager della Banca) ed è stata potenziata mediante l'inserimento di una ulteriore unità a tempo pieno.

L'Area Crediti è stata assegnata, ad una risorsa senior, proveniente da un altro istituto di credito di più grande dimensione a seguito di una specifica selezione. In seno alla predetta Area è stato istituito il "Laboratorio fidi e Segreteria Fidi", con a capo un coordinatore/analista

L'Area Finanza e Private è stata affidata ad una risorsa interna, già responsabile dell'Ufficio Finanza, esperta in materia di Finanza e Private.

L'Area Commerciale è stata assegnata ad una risorsa senior, proveniente da un altro istituto di credito a seguito di una specifica selezione.

Infine, l'Area Organizzazione e Amministrazione (ex Area Amministrazione), composta da tre risorse interne, è stata affidata "ad interim" al Direttore Generale. L'Area comprende due Uffici: l'Ufficio Organizzazione e l'Ufficio Contabilità, Pianificazione, Controllo di Gestione e Back Office.

Per favorire e migliorare i processi di comunicazione interna, di controllo e di coordinamento delle attività principali della Banca, è stato istituito, a cura del DG, un Comitato denominato "di Direzione" composto dallo stesso DG e dai Responsabili delle cinque Aree. Il predetto Comitato si riunisce con cadenza settimanale e coinvolge i Preposti delle quattro Filiali con cadenza quindicinale.

L'Ufficio CARC (Controllo Andamentale del Rischio di Credito), in staff alla Direzione Generale, è stato assegnato ad una risorsa interna (già responsabile crediti)

Il monitoraggio sistematico e continuativo del credito viene ora svolto dal predetto collaboratore, dai Preposti di Filiale e dai Gestori avvalendosi di un'apposita procedura informatica denominata Credit Management. In tale ambiente viene utilizzata la Pratica Elettronica di Gestione in modo che le posizioni creditizie, con lievi o gravi anomalie, siano poste all'attenzione e quindi gestite dai vari ruoli impegnati nell'attività di monitoraggio (Filiali, Ufficio CARC e DG).

In considerazione dell'elevata importanza del comparto NPL nonché della sua gestione attiva e propositiva, è stata introdotta la figura del "Gestore con portafoglio da ottimizzare". Il Ruolo è stato conferito ad una risorsa interna. A tale figura professionale è stata affidata la gestione di primo livello di tutte quelle posizioni affidate o con saldi debitori che presentano o iniziano a presentare segnali di tensione gestionale, o altro tipo di anomalia, al fine di perseguirne la regolarizzazione attraverso una puntuale attività di contatto con la clientela e/o di interventi condivisi finalizzati alla rimodulazione/ristrutturazione del debito.

Nel portafoglio rientrano le seguenti tipologie di esposizioni creditizie:

- Esposizioni in osservazione (Evidenza Controllo Rischi)
- Scadute e/o sconfinanti non deteriorate, rappresentate da crediti scaduti e/o sconfinati da meno di 90 giorni o dai crediti scaduti e/o sconfinanti per un periodo superiore ai 90 giorni per i quali non sono state superate le soglie di materialità individuate dalle disposizioni;
- Caratterizzate da anomalie interne ed esterne di ridotta rilevanza (es. flussi anomali di ritorno CR, eventi pregiudizievoli, adempimento non regolare delle obbligazioni assunte).
- Esposizioni scadute e/o sconfinanti deteriorate
- Per cassa e "fuori bilancio" diverse da quelle classificate tra le sofferenze o le inadempienze probabili, che, alla data di riferimento della segnalazione, sono scadute o sconfinanti da oltre 90 giorni.

Per l'espletamento delle predette attività il predetto nuovo Gestore si avvale della Procedura di Monitoraggio del credito "Credit Management" e, all'occorrenza, della PEF. Trimestralmente predispone un report per la DG riportante l'esito dettagliato delle attività poste in essere.

È stato predisposto e varato il seguente "Schema delle Sostituzioni" che definisce precisamente le figure professionali sostitutive in caso di assenza o impedimento dei titolari dei Ruoli di responsabilità:

RUOLO	Primo sostituto	Secondo sostituto
Resp. Area Crediti	Direttore Generale	Resp. Area Commerciale
Resp. Area Commerciale	Direttore Generale	Resp. Area Crediti
Resp. Area Finanza e Priv ate	Direttore Generale	Resp. Area Commerciale
Resp. Area Controlli	Direttore Generale	Resp. Area Crediti
Resp. Area Amm.ne e Org.ne	Direttore Generale	Resp. Area Crediti
Resp. Uff. CARC	Direttore Generale	Resp. Area Commerciale
Resp. Uff. Legale	Resp. Area Commerciale	Resp. Area Crediti
Resp. Uff. Segr. Pres. e DG	Resp. Area Crediti	Resp. Area Commerciale

A livello di Filiale, in caso di assenza o impedimento, è stata regolamentata la sostituzione temporanea del Preposto.

È stato varato e adottato il seguente Schema per l'“Uso della Firma” che regola l'uso necessariamente congiunto (doppia firma per controllo reciproco) in caso di sottoscrizione dei documenti in uscita dall'Istituto:

FUNZIONE	PRIMA FIRMA	SECONDA FIRMA
Area Crediti	Responsabile Area	Direttore Generale
Area Commerciale	Responsabile Area	Direttore Generale
Area Finanza e Private	Responsabile Area	Direttore Generale
Area Controlli	Responsabile Area	Direttore Generale
Area Amm.ne e Org.ne	Responsabile Area	Direttore Generale
Ufficio CARC	Responsabile Ufficio	Direttore Generale
Ufficio Legale	Direttore Generale	
Ufficio Segr. Presidenza e DG	Direttore Generale	

Contestualmente alla predetta riorganizzazione funzionale delle Aree e degli Uffici sono stati eseguiti lavori di ristrutturazione con i quali sono stati ampliati, ridefiniti e resi maggiormente fruibili ed efficienti gli spazi e gli uffici di Sede Centrale.

All'inizio dell'anno 2017 è stato predisposto uno specifico “Piano Ferie” finalizzato a disciplinare, mediante specifiche regole, la fruizione totale delle spettanze annuali ed è stato varato un programma di smaltimento delle spettanze arretrate.

È stata approvata una Convenzione che stabilisce le condizioni economiche sui rapporti bancari e servizi con il personale dipendente della Banca

Architettura e sistema dei controlli

L'Area Controlli è stata istituita anche al fine di ricondurre in un'unica funzione tutte le attività attinenti al mondo del controllo dei rischi. Anche grazie al previsto potenziamento dell'organico dell'Area, si è reso possibile programmare la realizzazione di una regolamentazione complessiva della materia che preveda processi e regole operative atte a perseguire il miglior presidio possibile del rischio sotto le sue più svariate forme.

Si è posta particolare attenzione ai controlli di 1° livello a cura delle filiali, di 2° livello a cura del Risk Manager, nonché di 3° livello grazie ad una pianificazione delle attività di Internal Audit con il Co.Se.Ba. particolarmente articolata e completa.

Rafforzamento dell'assetto riorganizzativo nell'ambito del processo del credito

Al fine di potenziare, presidiare ed efficientare il processo del credito nonché separare nettamente la fase commerciale/gestionale (di filiale) dalla fase di analisi (di sede centrale), è stata rafforzata l'Area Crediti ed è stato istituito il Laboratorio Fidi e Segreteria Fidi facenti capo al Responsabile dell'Area.

Al Coordinatore del predetto Laboratorio Fidi, oltre alla funzione di analista, è stato assegnato il compito di referente per gli aspetti normativi, procedurali, regolamentari, di consulenza, nonché dell'attività di formazione del personale in materia di credito.

Su tale ultima importante attività è stato attivato un intenso programma di formazione che ha previsto il coinvolgimento di tutte le risorse operanti nel comparto creditizio.

Miglioramento dell'attività del processo del credito

Il nuovo processo del credito, così come varato, prevede ora il coinvolgimento di almeno tre ruoli, dal momento della richiesta del fido sino all'atto della delibera.

La proposta di affidamento, predisposta dal Gestore mediante una PEF di ultima generazione, (analisi oggettiva), transita dal preposto di filiale per il previsto parere e viene inoltrata al “Laboratorio Fidi e Segreteria” per l'analisi del merito di credito (analisi soggettiva). Quest'ultimo formula il proprio parere e indirizza la proposta direttamente all'Organo deliberante previo parere del Responsabile Area crediti.

Formazione del personale

È stato predisposto all'inizio dell'anno in favore di tutto il personale dipendente un massiccio “Piano della Formazione”.

Il Piano ha previsto numerose sessioni di formazione sia interne, mediante il coinvolgimento di personale qualificato, sia esterne, grazie all'intervento di docenti specializzati. È stata anche programmata e realizzata la partecipazione a corsi, seminari e master e non è stata trascurata la previsione, in parte realizzata, di programmi di apprendimento in “e-learning” e on the job”.

L'Istituto ha anche chiesto e ottenuto, in ambito formativo, la collaborazione di diversi partners commerciali i quali hanno assicurato il proprio supporto sotto forma di didattica e docenze su materie a contenuto particolarmente specialistico e commerciale (bancassicurazione, previdenza complementare, risparmio gestito, ecc..).

I Responsabili delle varie Aree, ciascuno per gli ambiti di propria competenza hanno organizzato appositi incontri formativi con il personale dipendente sugli argomenti meritevoli di approfondimento ovvero a seguito dell'introduzione delle nuove norme e procedure interne.

Meritevole di particolare evidenza è la partecipazione di due risorse, ad altrettanti master specialistici, uno denominato "Wealth planning & private insurance" e l'altro denominato "Pianificazione successoria, trasmissione della ricchezza e passaggio generazionale".

La Banca ha inoltre posto particolare attenzione alla qualificazione delle risorse interne anche in prospettiva della nuova regolamentazione Mifid II.

L'attività formativa svolta da ciascun dipendente viene ora storicizzata in apposite schede nominative.

La banca ha anche incentivato l'iscrizione all'Albo Unico dei Consulenti Finanziari da parte del personale dipendente. Si segnala che a fronte di un totale organico di n. 34 dipendenti, numero 14 risorse sono ora iscritte al predetto Albo.

A titolo esemplificativo si riportano, di seguito, alcuni dei più importanti interventi in materia regolamentare

Aggiornamento della regolamentazione del comparto creditizio

È stata adottata la nuova "**Policy di valutazione del credito**". Nel documento sono stati ricondotti i criteri funzionali alla riclassificazione del credito nelle varie categorie performing e non performing e, nell'ambito delle predette categorie, dei crediti rappresentativi di misure di concessione, unitamente alle metodologie per la quantificazione dei dubbi esiti sui crediti in bonis e deteriorati secondo approcci di valutazione analitica o statistica.

La nuova policy è funzionale a recepire gli aggiornamenti normativi intervenuti con riferimento alle definizioni di credito deteriorato e delle Forborne Exposure nonché a sviluppare modalità di valutazione dei crediti maggiormente rispondenti alle logiche osservate dalla Vigilanza.

Con riferimento alla fase inerente alla identificazione e classificazione delle posizioni creditizie trova collocazione la disciplina delle "esposizioni oggetto di concessione" (Forborne Exposure).

Nella fase inerente alla valutazione delle esposizioni creditizie il documento declina:

- ✓ I criteri e le metodologie di valutazione delle esposizioni;
- ✓ I criteri di valutazione per le diverse tipologie di garanzie acquisite;
- ✓ I ruoli e le responsabilità delle unità organizzative interessate dalle attività di processo.

Con la riorganizzazione del processo del credito è stato rivisto l'intero impianto delle deleghe in materia di assunzione del rischio in generale e di concessioni creditizie in particolare. La nuova formulazione del documento "**Poteri delegati e norme per l'utilizzo della firma sociale**" ha tenuto conto del basilare principio del coinvolgimento di più figure nel processo deliberativo (gestore/analista/organo deliberante) nonché della separatezza della fase commerciale, espletata principalmente in filiale, da quella valutativa e decisionale, espletata presso la sede centrale.

Le modifiche introdotte tengono conto della dimensione e delle caratteristiche dell'istituto e, nell'intento di assicurare da una parte maggiore reattività alla richiesta della clientela e dall'altra una più attenta assunzione di rischio, prevedono poteri delegati in materia di concessione creditizia modulati secondo la qualità del credito definita da criteri di analisi oggettiva e soggettiva.

Ai sensi del 17° aggiornamento della Circ. 285/2013, attuativa degli articoli 120-undicesimi e 120 duodecimesi, capo I -bis, titolo VI del TUB, è stato approvato il nuovo "**Documento per la valutazione del merito creditizio del consumatore**" e per la "**Valutazione degli immobili posti a garanzia delle esposizioni**". Sono stati previsti e definiti i requisiti di professionalità e di indipendenza di cui i periti devono essere in possesso sia al momento del conferimento dell'incarico che per l'intero svolgimento dello stesso, declinati in maniera diversa a seconda che il perito sia una persona fisica o sia costituito sotto forma societaria o associativa.

La Banca, nell'ambito delle iniziative individuate a maggior presidio delle esposizioni nei confronti dei "**Soggetti collegati**", ha rivisitato e aggiornato la normativa interna in materia, sia relativamente alle "**procedure deliberative in materia di attività di rischio e conflitti di interesse**" sia sulle "**politiche interne**".

In particolare, sono state introdotte le seguenti previsioni:

- ✓ la Funzione Risk Management Antiriciclaggio e Compliance, prima della presentazione della pratica per la delibera all'Organo deliberante, deve verificare la conformità delle procedure alle finalità e

contenuti della normativa della Banca d'Italia e la rispondenza dei parametri adottati per l'identificazione della diversa rilevanza delle operazioni ai criteri di sana e prudente gestione e all'operatività tipica della Banca

- ✓ il gestore della relazione, dopo aver verificato che l'operazione non rientra nei casi di esenzione ed aver acquisito nota a cura della funzione Risk Management Antiriciclaggio e Compliance attestante il rispetto dei massimali previsti dalla normativa di riferimento, deve predisporre uno specifico flusso informativo (...)
- ✓ Sulle operazioni di affidamento deliberate in favore dei soggetti collegati, è stato previsto che il perfezionamento degli stessi sia eseguito dall'Area Crediti

È stato predisposto il nuovo **“Regolamento del Credito”** in corso di valutazione ed approvazione da parte dei competenti organi.

Nel 2018, alla luce degli aggiornamenti normativi in materia di IFRS9, la banca dovrà continuare ad adeguare la propria struttura organizzativa al fine di poter rispondere alle innovazioni che il quadro di riferimento comporterà.

A partire dal 1° gennaio 2018 infatti entra in vigore il nuovo Standard contabile internazionale IFRS 9 *Strumenti Finanziari* (di seguito anche *“Standard”* o *“IFRS 9”*) che - nell'ambito dei principi e regole di valutazione e contabilizzazione degli strumenti finanziari - sostituisce integralmente l'attuale IAS 39 *Strumenti finanziari: rilevazione e valutazione*, modificando significativamente le modalità di classificazione e misurazione delle attività finanziarie, nonché quelle di determinazione delle rettifiche di valore (*impairment*) delle stesse.

La Banca partecipa e fa riferimento alle iniziative progettuali di Categoria per l'applicazione dell'IFRS 9 avviate, in prima battuta, da Federcasse (limitatamente alla declinazione dei requisiti normativi) e sviluppate dalla futura capogruppo e dalla struttura tecnica delegata (centro servizi informatici) di riferimento.

Stanti gli impatti pervasivi attesi dalle nuove disposizioni, le progettualità in argomento sono state indirizzate a definire i diversi ambiti di inferenza del principio (sommariamente riconducibili alle tematiche di *“classificazione e misurazione”*, *“impairment”*, *“hedge accounting”*), declinandone gli impatti quali/quantitativi e individuando e realizzando i conseguenti interventi applicativi, procedurali e organizzativi per un'adozione organica, coerente ed efficace delle nuove regole.

Più in particolare, al fine di realizzare le condizioni per un'applicazione del principio da parte delle BCC-CR allineata con le *best practices* e quanto più possibile coerente con gli obiettivi e il significato sostanziale delle nuove regole contabili, Federcasse ha avviato nel primo trimestre del 2016 un tavolo nazionale (al quale hanno partecipato referenti tecnici sulle tematiche in ambito delle strutture applicative di Categoria, delle banche di secondo livello, future capogruppo, di un campione di BCC-CR rappresentativo dei diversi ambiti geografici e operativi) con la principale finalità di coadiuvare i gruppi di lavoro attivati presso le diverse strutture tecniche di Categoria referenti dello sviluppo delle soluzioni metodologiche e applicative per l'adeguamento. Il progetto in argomento, avente esclusivamente finalità di indirizzo metodologico ha riguardato le sole tematiche attinenti alle nuove regole di classificazione e misurazione e al nuovo modello di impairment, ritenute di maggiore cogenza e rilevanza.

Le attività di declinazione operativa dei riferimenti di indirizzo condivisi e di sviluppo delle soluzioni metodologiche, tecniche e applicative necessarie alla compliance alle nuove regole delle BCC-CR, nonché di elaborazione dei nuovi riferimenti di policy, sono state portate avanti, invece, dai gruppi di lavoro tematici coordinati dalla futura capogruppo e/o dalla struttura tecnica delegata di riferimento.

A tutte le citate attività la Banca prende parte e fa riferimento per la declinazione degli aspetti di diretta competenza, tramite il coinvolgimento attivo dei responsabili dell'Area Amministrazione e Bilancio, del Risk Management, dei Crediti, della Finanza, ciascuno individualmente per i profili realizzativi di diretta competenza e, collegialmente - sotto il coordinamento della Direzione Generale - per la definizione delle scelte sottoposte alle valutazioni e deliberazioni degli organi competenti.

In materia di **Classificazione e misurazione**, lo standard prevede nuove regole per la classificazione delle attività finanziarie nelle seguenti categorie:

- ✓ Costo Ammortizzato (di seguito anche *“CA”*);
- ✓ Fair value con impatto sulla redditività complessiva (Fair Value through Other Comprehensive Income, di seguito anche *“FVOCI”*);
- ✓ Fair value con impatto a conto economico (ovvero Fair Value through Profit and Loss, di seguito anche *“FVTPL”*).

Per quanto concerne i titoli di debito e i crediti, il nuovo principio contabile richiede una valutazione condotta sulla base dei seguenti elementi:

- ✓ l'associazione del modello di business ai portafogli omogenei identificati (laddove l'aggregazione per portafogli omogenei deve essere determinata a un livello che rifletta il modo in cui gruppi di attività

finanziarie sono gestiti, monitorati, valutati e misurati collettivamente per perseguire un determinato obiettivo aziendale);

- ✓ l'analisi delle caratteristiche dei flussi di cassa contrattuali dello strumento, svolta sulle singole attività finanziarie alla data di origine (prima iscrizione) delle stesse (c.d. *Solely Payment of Principal and interest test* di seguito anche "SPPI test").

Sulla base delle nuove regole contabili, pertanto, le attività finanziarie rappresentate da titoli di debito ed esposizioni creditizie devono essere valutate in base sia al modello di *business* secondo il quale sono gestite, sia alla natura dei flussi di cassa contrattuali che originano. La combinazione di questi due aspetti determina se le attività finanziarie sono rilevate al costo ammortizzato, al *fair value* con rilevazione a conto economico oppure al *fair value* con rilevazione a riserva di patrimonio.

In conformità alle nuove regole, ai fini della transizione alle stesse (*first time adoption*, FTA), la Banca ha quindi proceduto: (i) all'individuazione e adozione dei modelli di *business* aziendali; (ii) alla declinazione delle modalità di effettuazione del test di verifica delle caratteristiche dei flussi di cassa contrattuali e adozione dei sottostanti riferimenti e parametri; (iii) anche sulla base degli esiti delle attività di cui ai due punti precedenti, alla finalizzazione dell'analisi della composizione dei portafogli di proprietà, al fine di individuarne la corretta classificazione in FTA e attivare le opzioni esercitabili.

Ai fini del censimento e analisi dei *business model* (attuali e "a tendere"), sono state attentamente valutate, oltre alle prassi gestionali pregresse, anche le implicazioni connesse all'evoluzione intervenuta o attesa nel complessivo quadro operativo e regolamentare di riferimento.

L'operatività sui mercati finanziari ha subito nel corso degli ultimi anni numerosi e rilevanti cambiamenti a seguito della crisi finanziaria globale iniziata nel 2008; una proliferazione normativa senza precedenti e il mutato contesto dei mercati hanno costretto le banche a rivedere i propri modelli di *business* e strategie, ad aggiornare e perfezionare modelli e strumenti di controllo dei rischi, a considerare nuove opportunità e minacce per il *business*.

Assumono rilievo in tale ambito circostanze quali i tassi di interesse negativi, il *quantitative easing*, le operazioni di rifinanziamento presso la BCE tramite LTRO e TLTRO, il "*pricing*" del rischio sovrano e del rischio interbancario, l'attesa graduale attenuazione delle politiche monetarie espansive da parte della BCE.

Con uno sguardo al futuro prossimo, nuovi ed importanti cambiamenti normativi sono all'orizzonte (alcuni dei quali collegati all'applicazione dello *standard*, quali il venire meno del filtro prudenziale che ha permesso sino a tutto il 2017 alle banche c.d. "*less significant*" di non imputare ai fondi propri le riserve di valutazione dei titoli governativi dell'area euro detenuti nel portafoglio "disponibili per la vendita" - *available for sales*, AFS).

Importanti sono anche le modifiche al contesto organizzativo di riferimento, collegate alla riforma legislativa che interessa l'assetto del credito cooperativo italiano e alla conseguente creazione del nuovo Gruppo bancario cooperativo Cassa Centrale Banca, cui la BCC aderisce.

Nel nuovo assetto, la Banca manterrà autonomia giuridica e nella relazione con la clientela di riferimento all'interno di un contesto regolamentare e operativo tipico di un gruppo bancario, con riferimento in particolare a:

- ✓ regole e politiche di gruppo;
- ✓ metodologie, strumenti e sistemi operativi comuni nel processo di selezione, assunzione e monitoraggio del rischio, nell'operatività della finanza, nel supporto ai processi decisionali;
- ✓ sistema dei controlli interni e di gestione dei rischi;
- ✓ processi di governance comuni e macchina operativa progressivamente convergente;
- ✓ modello di gestione e coordinamento risk-based basato su indicatori coerenti con il quadro di vigilanza prudenziale.

Nel più ampio ambito dei complessivi elementi di evoluzione del contesto normativo e operativo di riferimento, la prossima costituzione del Gruppo bancario cooperativo ha, in particolare, reso necessario integrare le analisi basate sulle modalità di gestione che in passato hanno caratterizzato la Banca - rivalutate - come detto - alla luce del mutato scenario regolamentare e di mercato - con riferimenti di pianificazione strategico/operativa e indirizzi di contenimento dei rischi definiti anche nella prospettiva del futuro assetto consolidato.

Pertanto, ai fini della definizione dei *business model*, la valutazione di tutti gli elementi a ciò rilevanti (*core business* e *mission* della Banca, modello di *governance* aziendale, informazioni relative alla gestione prospettica delle attività per il raggiungimento degli obiettivi strategici e operativi aziendali, modalità di misurazione e remunerazione delle performance e di identificazione dei rischi assunti) è stata operata

considerando la naturale evoluzione degli stessi una volta costituito il gruppo bancario cooperativo di riferimento.

Tutto ciò premesso, con riferimento ai modelli di *business* inerenti alle esposizioni creditizie, la modalità di gestione dei crediti verso la clientela ordinaria (controparti sia *retail*, sia *corporate*) detenuti al 31 dicembre 2017 nel portafoglio contabile IAS 39 “finanziamenti e crediti - L&R”, appare riconducibile nella sua interezza al modello di *business* IFRS 9 “*Detenuto per incassare flussi di cassa contrattuali*” (*Hold to Collect, di seguito anche “HTC”*), secondo il quale il credito viene concesso per essere gestito - in termini finanziari e di rischio - fino alla sua naturale scadenza e, verificato il superamento dell’SPPI test, si operano la valutazione al costo ammortizzato e la misurazione dell’*impairment* secondo il modello di perdita attesa (*expected credit losses – ECL*) introdotto dal nuovo principio. Analoghe considerazioni sono applicabili ai finanziamenti e sovvenzioni operati nei confronti dei Fondi di garanzia interni alla Categoria. Fermo il modello di *business* sopra individuato, le esposizioni che non superano l’SPPI test saranno, come richiesto dalle nuove regole, misurate al *fair value* con impatto a conto economico.

I titoli di debito detenuti dalla Banca al 31 dicembre 2017 si riferiscono in misura prevalente a obbligazioni e titoli emessi dallo Stato italiano, classificati ai sensi dello IAS 39 nelle voci dell’attivo dello stato patrimoniale 40 “attività finanziarie disponibili per la vendita - AFS”. Sono inoltre presenti prestiti obbligazionari emessi da banche di Categoria o da altri enti finanziari, polizze di capitalizzazione e quote di OICR (attualmente detenuti nei portafogli IAS 39, “finanziamenti e crediti - L&R” e “AFS”). Tutti i citati strumenti rientrano nel **portafoglio bancario ai fini di vigilanza**.

In misura solo residuale, la Banca detiene titoli di debito con finalità di *trading*, attualmente classificati, ai sensi dello IAS 39, nella voce 20 dell’attivo di stato patrimoniale “attività finanziarie detenute per la negoziazione - HFT”. Tali strumenti fanno parte del **portafoglio di negoziazione ai fini di vigilanza**.

I titoli di debito del portafoglio bancario ai fini di vigilanza sono dalla Banca detenuti con diverse finalità, tutte sostanzialmente riconducibili ai modelli di *business*, a seconda dei casi, “HTC” e “Detenuto per incassare flussi di cassa contrattuali e per la vendita” (o *Hold to Collect and Sell*, di seguito anche “HTCS”), modello, questo ultimo, che prevede la realizzazione dei flussi di cassa sia tramite la detenzione, sia tramite la vendita.

Con specifico riguardo ai titoli detenuti nel portafoglio contabile IAS 39 “L&R” (non detenendo la Banca titoli HTM), titoli di debito con pagamenti fissi o determinabili a scadenza che la Banca ha in prospettiva sia l’intenzione, sia la capacità di detenzione sino a scadenza, si sono evidenziate le condizioni per qualificare, in continuità con il precedente, un modello di *business* “HTC” secondo il quale i titoli in argomento sono gestiti in termini finanziari e di rischio di credito fino alla scadenza e, verificato il superamento dell’SPPI test, si opera la valutazione al costo ammortizzato e la determinazione dell’*impairment* secondo il modello di perdita attesa (*expected credit losses – ECL*).

Relativamente invece ai titoli detenuti nel portafoglio contabile IAS 39 “AFS”, sono enucleabili alcuni sotto-portafogli caratterizzati, anche in chiave prospettica, da più obiettivi gestionali (in parte congiunti): costituire e mantenere riserve di liquidità strutturale; assicurare margini reddituali aggiuntivi; sopperire alle esigenze di tesoreria e gestione corrente della liquidità; ottimizzare i profili di rischio mediante una strategia di rifinanziamento volta a minimizzare l’esposizione ai rischi di tasso di interesse, liquidità e variabilità del margine di interesse. Tali obiettivi, portano, a seconda dei casi, all’attribuzione di un modello di *business* “HTC” o “HTCS”.

La prospettiva gestionale futura inerente a tali specifiche componenti operative è stata peraltro indirizzata, come anticipato, anche alla luce del diverso scenario strategico e operativo configurabile nell’immediato futuro a seguito della prossima costituzione del gruppo bancario cooperativo. Le analisi conseguentemente condotte in termini di sostenibilità dei rischi assunti - oltre che in ottica individuale, anche in chiave consolidata - con particolare riferimento all’esposizione al rischio sovrano (legata al dimensionamento della componente di titoli di stato attualmente detenuti nel portafoglio in argomento, alla relativa *duration* media, alla volatilità implicita dei relativi valori qualora si configurassero scenari di stress) e di diverso assetto operativo, conseguente al previsto accentramento di determinate operatività, hanno inciso sulla definizione dei modelli di *business*. Le valutazioni in tal senso complessivamente sviluppate determinano una parziale discontinuità rispetto alla configurazione contabile al 31 dicembre 2017 (con futura valutazione di una parte (significativa) di titoli attualmente valutati a *fair value* con impatto a patrimonio netto, al costo ammortizzato).

I titoli di debito del **portafoglio di negoziazione ai fini di vigilanza** vengono detenuti dalla Banca allo scopo di beneficiare di differenze tra i prezzi di acquisto e di vendita al verificarsi delle attese di movimenti del mercato di riferimento di breve periodo e/o riconducibili a opportunità di arbitraggio. Per tali titoli, sulla base delle analisi condotte, è stato definito un modello di *business* “Other”. La valutazione conseguente è al *fair value* con impatto a conto economico.

In merito all'SPPI test sulle attività finanziarie, è stata definita la metodologia da utilizzare e, al contempo, finalizzata l'analisi della composizione dei portafogli titoli e crediti al 31 dicembre 2017 al fine di individuarne la corretta valutazione in sede di transizione alle nuove regole contabili (*first time adoption*, FTA).

Per quanto attiene i titoli di debito, è stato finalizzato l'esame di dettaglio delle caratteristiche dei flussi di cassa degli strumenti "eletti" ai business model "HTC" e "HTCS", al fine di identificare quelle attività che, non superando il test, dovranno essere valutate al *fair value* con impatto a conto economico. Dalle analisi condotte si evidenzia che solo una quota non significativa - rispetto al complessivo portafoglio delle attività finanziarie - non supera il test, principalmente titoli junior di cartolarizzazione e alcuni titoli strutturati.

Si segnala, inoltre, che, anche alla luce dei chiarimenti in proposito forniti dall'IFRS *Interpretation Committee*, i fondi di investimento (aperti o chiusi), al 31 dicembre 2017 detenuti nel portafoglio AFS, saranno valutati al *fair value* con impatto a conto economico.

Infine, con riferimento alle attività finanziarie detenute sulla base del modello di business "HTC", sono stati definiti i criteri e le soglie che individuano le vendite ammesse in quanto frequenti ma non significative, a livello individuale e aggregato, oppure infrequenti anche se di ammontare significativo; contestualmente sono stati stabiliti i parametri per individuare le vendite, quale che ne sia l'ammontare e la frequenza, coerenti con il modello di business in argomento in quanto riconducibili a un incremento del rischio di credito della controparte. Anche eventuali vendite di attività finanziarie nell'ambito di operazioni di cartolarizzazione che non ottengono la c.d. *derecognition* sono considerate conformi a un modello di business HTC.

Sono in corso, a cura della struttura tecnica di riferimento, le attività di implementazione del processo automatico di relativo monitoraggio; nelle more di tale sviluppo applicativo il monitoraggio è assicurato dagli operatori del desk finanza sulla base di strutturati reporting giornalieri.

Per quel che attiene agli strumenti di capitale, la Banca detiene esclusivamente strumenti acquisiti con finalità strumentali o nell'ambito di operazioni di sostegno, eventualmente per il tramite dei Fondi di Categoria, di consorelle in momentanea difficoltà patrimoniale. Sulla base degli approfondimenti sviluppati, tali strumenti, non detenuti per finalità di trading, sono stati eletti all'opzione OCI, con conseguente valutazione a FVOCI senza ricircolo a conto economico né applicazione dell'*impairment*.

Con riferimento all'*impairment* delle attività finanziarie, l'IFRS 9 introduce sul piano contabile:

- ✓ un modello univoco, applicabile alle attività finanziarie (esposizioni creditizie e titoli di debito), agli impegni a erogare fondi, alle garanzie finanziarie non valutati a FVTPL;
- ✓ una definizione degli accantonamenti sulla base della perdita attesa ("Expected Credit Loss" - ECL), già utilizzata nella regolamentazione prudenziale, che si contrappone al modello basato sulla perdita effettiva ("Incurred Loss") disciplinato dallo IAS 39.

La stima della perdita attesa dovrà avvenire in funzione dell'allocazione di ciascun rapporto in uno dei tre stage (o "bucket") disciplinati dal principio:

- **stage 1**, nel quale sono allocate le attività finanziarie originate e/o acquisite che non presentano obiettive evidenze di perdita alla data di prima iscrizione o che non hanno subito un deterioramento significativo della loro qualità creditizia dalla data di prima iscrizione; su tali esposizioni la perdita attesa deve essere calcolata su un orizzonte temporale di 12 mesi;
- **stage 2**, nel quale vengono allocate le attività finanziarie la cui qualità **creditizia è peggiorata significativamente dalla data di prima iscrizione**; per tali esposizioni la perdita attesa deve essere calcolata considerando tutte le perdite che si presume saranno sostenute durante l'intera vita dell'attività finanziaria (lifetime expected loss); inoltre, lo standard richiede di adottare delle stime forward-looking per il calcolo della perdita attesa lifetime; risulta pertanto necessario considerare gli scenari previsti di variabili macroeconomiche (ad esempio PIL, tasso di disoccupazione, inflazione, etc.) che attraverso un modello statistico macroeconomico sono in grado di condizionare le variabili rilevanti di stima lungo tutta la vita utile dell'attività finanziaria;
- **stage 3**, nel quale vengono allocate singole attività finanziarie che presentano obiettive evidenze di perdita alla data di reporting. La popolazione di tali esposizioni risulta sostanzialmente coerente con quella dei crediti considerati "impaired" in base allo IAS 39 (esclusi gli IBNR); la perdita attesa deve essere calcolata, come per le esposizioni in bonis allocate nello stage 2, con una prospettiva lifetime e incorporando elementi forward looking, ma con modalità analitica.

Con riferimento al nuovo modello di *impairment* le attività progettuali di maggiore rilievo hanno riguardato:

- ✓ la definizione delle modalità di tracking della qualità creditizia;
- ✓ la definizione e adozione dei parametri per la determinazione del significativo deterioramento del rischio di credito ai fini della corretta allocazione delle esposizioni in bonis negli stage 1 o 2;

- ✓ l'elaborazione dei modelli, inclusivi delle informazioni forward looking, per lo staging delle esposizioni e per il calcolo della perdita attesa (expected credit loss - ECL) a un anno (esposizioni classificate nello stadio 1) e lifetime (esposizioni allocate negli stadi 2 e 3);
- ✓ la determinazione delle regole di allocazione delle esposizioni nello stadio 3.

A tale riguardo, la sostanziale convergenza dei riferimenti identificativi delle esposizioni *impaired* ai sensi dello IAS 39 con i criteri disciplinati per lo stadio 3 e il mantenimento, anche nel nuovo contesto normativo, dell'allineamento tra le definizioni di esposizione deteriorate adottate ai fini contabili e ai fini prudenziali, permette di mantenere le pregresse logiche di classificazione delle esposizioni, al netto della rinuncia, da parte della Banca, alla confutazione della presunzione opponibile definita dal principio sulla cui base i crediti che evidenziano sconfinamenti/scaduti continuativi maggiori o uguali a 90 giorni, quale che ne sia la materialità, sono allocati allo stadio 3.

Con riguardo alle esposizioni creditizie non deteriorate, gli elementi che costituiscono le principali determinanti ai fini della valutazione del passaggio di stage sono quindi:

- ✓ la variazione - rispetto al momento di prima iscrizione - della probabilità di default (PD) lifetime (a 12 mesi, con riferimento alle controparti corporate e retail, verificato che la stessa costituisce un'adeguata proxy della PD lifetime) qualificabile, sulla base dei parametri definiti, come significativo incremento del rischio di credito (SICR); si tratta di un criterio "relativo" che costituisce il principale driver sottostante all'allocazione dell'attività finanziaria nei diversi stage previsti dal principio; la valutazione del SICR avviene per singolo rapporto sulla base delle misure di PD assegnate alla controparte;
- ✓ l'eventuale presenza di uno sconfinamento/scaduto maggiore o uguale a 30 giorni; tale fattispecie costituisce di per sé una presunzione di significativo incremento del rischio creditizio, comportando il passaggio del rapporto allo stadio 2 a prescindere dagli esiti della valutazione di cui al punto precedente;
- ✓ la presenza di una rinegoziazione qualificabile come misura di concessione ai sensi della pertinente disciplina prudenziale; anche in tale circostanza si presume l'evidenza di un significativo incremento del rischio di credito e la necessità di classificare l'esposizione tra quelle il cui merito creditizio risulta significativamente aumentato dopo l'iscrizione iniziale, a prescindere dalle evidenze di cui ai due punti precedenti. Al termine del probation period regolamentare, in assenza di evidenze qualificanti comunque il SICR o il permanere nella condizione di esposizione forborne, l'esposizione può essere riportata in stadio 1.

Fermo quanto sopra richiamato e solo in sede di FTA, per limitate componenti del portafoglio in bonis, la Banca ricorre alla semplificazione della c.d. *low credit risk* (LCR) *exemption* prevista dal principio, in base alla quale i rapporti per i quali non è stato possibile acquisire la PD *lifetime* alla data di prima iscrizione e che presentano le seguenti caratteristiche alla data di riferimento:

- classe di rating minore o uguale a un parametro assimilabile all'"*investment grade*";
- assenza di *past due* uguali o superiori a 30 giorni;
- assenza di misure di forbearance;

sono identificate come esposizioni a basso rischio di credito, di conseguenza allocate nello stage 1.

La Banca applica alle esposizioni in bonis svalutazioni collettive (con l'eccezione di alcune posizioni "*large corporate*", per le quali sono previste analisi specifiche).

Con riferimento alle esposizioni dello stage 3, come anticipato, le rettifiche di valore sono determinate come svalutazioni analitiche. Sempre per quanto attiene alle esposizioni creditizie allocate nello stage 3, oltre a quelli - pur trascurabili - legati all'ampliamento del perimetro (derivante dall'inclusione nello stesso delle esposizioni che presentano *past due* 90 giorni anche in assenza del superamento delle soglie di materialità prudenziali), si evidenziano gli impatti incrementali delle rettifiche di valore attesi nella valutazione sviluppata con il nuovo modello di impairment a seguito della inclusione di variabili *forward looking* nelle valutazioni di scenario (valore futuro dei *collateral* in caso di realizzo, tassi di re-default, ...) e alla considerazione di scenari di vendita di parte del portafoglio deteriorato, ponderati per la relativa probabilità di accadimento, collegati agli obiettivi aziendali di conseguimento e mantenimento di specifici obiettivi di NPL-ratio.

Come richiesto dal principio, sono stati applicati condizionamenti *forward looking* alle misure di PD e di LGD mediante l'applicazione di moltiplicatori desunti da modelli satellite. Alla base dei condizionamenti citati sono utilizzati distinti scenari, ponderati per le relative probabilità di accadimento.

Per il portafoglio titoli (in particolare, la componente emessa da amministrazioni centrali) è utilizzata in via estensiva la *low credit risk exemption*.

Nel caso di non utilizzo di tale semplificazione operativa, il modello di *stage allocation* definito prevede il ricorso al confronto tra il rating/PD all'*origination* e alla data di riferimento. Differentemente dai crediti, per questa tipologia di esposizioni le operazioni di compravendita successive al primo acquisto di uno specifico ISIN possono rientrare nell'ordinaria attività di gestione degli strumenti detenuti. Ne è derivata l'esigenza di definire la metodologia da adottare per l'identificazione delle vendite e dei rimborsi che portano alla determinazione delle quantità residue delle singole transazioni cui associare il rating/PD all'*origination* da confrontare con quello riferito alla specifica data di *reporting*. A tali fini, la Banca ha adottato la metodologia "*first in first out*", ritenuta in linea con quanto richiesto dal principio poiché permette, in presenza di acquisti effettuati in tempi differenti, di identificare correttamente la variazione intervenuta nel rischio di credito rispetto alla iscrizione iniziale dello strumento. Inoltre, tale modalità supporta una gestione più trasparente anche dal punto di vista operativo, consentendo il continuo aggiornamento della valutazione del merito creditizio sulla base dei nuovi acquisti intervenuti rispetto a un medesimo titolo.

Infine, per quanto attiene alle nuove disposizioni in tema di **Hedge Accounting**, tenuto conto che le novità contenute nel nuovo standard IFRS 9 riguardano esclusivamente il *General Hedge* e che il medesimo principio prevede la possibilità di mantenere l'applicazione delle regole IAS 39 (IFRS 9 7.2.21), la Banca ha deciso di esercitare l'opzione "opt-out" in *first time adoption* dell'IFRS 9, per cui tutte le tipologie di operazioni di copertura continueranno ad essere gestite nel rispetto di quanto previsto dallo IAS 39 (carve-out).

Impatti economici e patrimoniali

I principali impatti attesi dall'adozione del nuovo principio sono riconducibili all'applicazione del nuovo modello di impairment e in particolare, in tale ambito, alla stima della perdita attesa "*lifetime*" sulle esposizioni creditizie allocate nello stadio 2, nonché alla considerazione dei già citati scenari di cessione nella determinazione del valore delle rettifiche applicabili alle esposizioni creditizie deteriorate. Solo in misura residuale si profilano impatti riconducibili alle nuove regole di classificazione e misurazione.

Sulla base delle analisi effettuate e delle implementazioni in corso di stima, gli impatti in argomento, da rilevare in sede di prima applicazione del nuovo principio in contropartita del patrimonio netto, non dovrebbero risultare in alcun caso critici rispetto al profilo di solvibilità aziendale, tenuto conto dell'adesione da parte della Banca all'opzione regolamentare che permette di diluire su 5 anni l'impatto, sia statico, rilevato in FTA, sia dinamico, rilevato sulle sole esposizioni in bonis a ciascuna data di reporting, collegato all'applicazione del nuovo modello di impairment.

Gli impatti puntuali delle nuove regole in FTA, alla luce della composizione finale dei portafogli di attività finanziarie e delle previsioni macroeconomiche per gli esercizi futuri, sono in via di finale determinazione.

Il processo di implementazione delle novità introdotte dal principio ha comportato l'esigenza di effettuare interventi significativi sull'infrastruttura tecnologica in uso; a tal fine, sono state poste in essere apposite analisi, in coordinamento con la corrispondente progettualità del Centro Servizi informatici di riferimento, che hanno portato all'identificazione delle principali aree di impatto e alla definizione delle architetture applicative target da realizzare; sono stati inoltre identificati gli applicativi e le procedure da adeguare, nonché le modifiche da apportare in base ad un approccio modulare per priorità di intervento, atte ad assicurare il rispetto dei nuovi requisiti contabili. Gli interventi, attualmente in via di finalizzazione, hanno quindi riguardato sia l'implementazione delle funzionalità necessarie sulle procedure già esistenti, sia l'integrazione di nuovi applicativi.

Più nel dettaglio, per quel che attiene all'area della Classificazione e Misurazione, una volta delineate le modalità con cui effettuare il test SPPI, sono stati individuati e, ove necessario, adeguati gli applicativi e le procedure per la sua implementazione, sia per quel che riguarda i titoli di debito che per le esposizioni creditizie.

In relazione all'area dell'Impairment, effettuate le principali scelte sui parametri da considerare ai fini della valutazione del significativo deterioramento, nonché sulle modalità di calcolo dell'ECL (*expected credit loss*) tenendo anche conto delle informazioni *forward-looking*, sono stati individuati gli applicativi di risk management su cui effettuare il *tracking* del rischio creditizio a livello di singola posizione ed il conteggio della relativa ECL, nonché gli interventi di adeguamento necessari.

Analoghe analisi ed interventi sono in corso per l'adeguamento degli applicativi contabili, anche al fine di supportare le aperture informative richieste dai nuovi schemi FINREP e dal V° aggiornamento della circolare 262 di Banca d'Italia in vigore dal 1° gennaio 2018.

Oltre agli interventi di natura informatica, sono in fase di definizione, in stretto raccordo con la futura capogruppo, interventi di natura organizzativa attinenti alla revisione e dei processi operativi esistenti, al disegno e implementazione di nuovi processi (attinenti, ad es. la gestione e il monitoraggio dell'esecuzione del test SPPI, il monitoraggio dei limiti di vendita delle attività gestite nell'ambito del modello di business HTC,...) e delle corrispondenti attività di controllo, alla ridefinizione delle competenze all'interno delle diverse strutture coinvolte, sia operative sia amministrative e di controllo.

Per quanto riguarda l'impairment, l'obiettivo degli adeguamenti programmati concerne un'implementazione sempre più efficace ed integrata delle modalità di monitoraggio *on-going* del rischio creditizio, al fine di agevolare interventi preventivi atti a evitare potenziali "scivolamenti" dei rapporti nello stage 2 e a rilevare rettifiche di valore coerenti e tempestive in funzione del reale andamento del rischio creditizio.

L'introduzione dell'IFRS 9 riverbererà i suoi impatti anche in termini di offerta commerciale e, conseguentemente, in termini di revisione e aggiornamento del catalogo prodotti.

Nell'ambito della revisione in corso delle policy saranno innovati anche i riferimenti e le procedure per definire e accertare il momento in cui scatta il *write-off* contabile dell'esposizione in coerenza con la definizione di *write-off* inserita all'interno del 5° aggiornamento della Circolare 262 (dove viene richiamato sia quanto previsto dal principio contabile IFRS9 ai paragrafi 5.4.4, B5.4.9 e B3.2.16 (r) e quanto richiesto nell'Allegato III, Parte 2, punti 72 e 74 del Regolamento di esecuzione (UE) 2017/1443.

Ai sensi delle richiamate disposizioni il *write-off* non sarà infatti più legato, come in precedenza, all'evento estintivo del credito (irrecuperabilità sancita da atto formale/delibera oppure rinuncia agli atti di recupero per motivi di convenienza economica), bensì dovrà anticipare tale effetto ed essere rilevato dal momento in cui si hanno ragionevoli certezze in merito all'irrecuperabilità delle somme.

Altri profili di adeguamento dei presidi organizzativi e dei processi operativi

Nel corso del 2017 sono proseguite, in aderenza alle attività progettuali in proposito sviluppate dalle strutture associative e di servizio di Categoria, nonché in stretto coordinamento e raccordo con i riferimenti prodotti dal centro servizi informatici di riferimento, le attività di adeguamento ai requisiti introdotti dalle nuove disposizioni in materia di sistema informativo inerenti, in particolare, ai presidi di sicurezza per la corretta gestione dei dati della clientela, alla sicurezza dei servizi di pagamento via internet, alle misure di sicurezza ICT in ambito PSD2 e la gestione dei gravi incidenti di sicurezza informatica.

L'ICAAP e l'Informativa al Pubblico ex III Pilastro sono stati negli ultimi esercizi significativamente impattati dalle novità regolamentari connesse all'attuazione di Basilea 3 e dalle nuove disposizioni di vigilanza in materia di sistema dei controlli interni. Sulla base dei chiarimenti e delle posizioni via via pubblicati dalle autorità competenti, sono stati continuativamente aggiornati i riferimenti metodologici e le procedure per la determinazione dei fondi propri e dei requisiti patrimoniali, nonché rivisti in coerenza, laddove necessario, i ruoli e le responsabilità delle funzioni coinvolte. Tenuto conto anche delle novità da ultimo intervenute nei criteri adottati dalle Autorità di Vigilanza per il processo supervisione e valutazione prudenziale (c.d. SREP), nell'ambito delle consuete attività propedeutiche allo sviluppo dell'ICAAP e dell'informativa al Pubblico, sono stati anche nell'esercizio di riferimento rivisti e adeguati:

- ✓ i riferimenti metodologici sottostanti
- ✓ la misurazione/valutazione dei rischi di I e di II Pilastro, la conduzione delle prove di stress sui principali rischi assunti, la determinazione del capitale complessivo;
- ✓ l'autovalutazione dell'adeguatezza del capitale in ottica attuale, prospettica ed in ipotesi di stress;
- ✓ lo sviluppo e l'articolazione del processo ICAAP e della redazione della relativa rendicontazione.

In relazione alle attività di adeguamento organizzativo e procedurale si richiamano inoltre:

- ✓ l'adeguamento dei processi e presidi interni al fine di conformarsi agli adempimenti previsti dalla Direttiva 2014/65/UE (c.d. MiFID II) e dalla relativa normativa attuativa, entrata in vigore il 3 gennaio 2018, in aderenza alle attività progettuali in ambito sviluppate dalle strutture associative e di servizio di Categoria, nonché in stretto coordinamento con la futura Capogruppo, inerenti in particolare la disciplina:
- ✓ della c.d. "Product governance", volta ad assicurare la formalizzazione del processo di realizzazione e approvazione degli strumenti finanziari nonché di definizione del target market di clientela al quale la Banca intende distribuire prodotti e servizi;
- ✓ della valutazione e revisione del possesso delle competenze ed esperienze del personale addetto alla prestazione dei servizi di investimento e alla fornitura di informazioni alla clientela;
- ✓ della prestazione del servizio di consulenza in materia di investimenti,
- ✓ dell'ammissibilità degli inducement;
- ✓ della trasparenza informativa nei confronti della clientela;
- ✓ l'aggiornamento delle "Linee guida per la prevenzione e la gestione degli abusi di mercato" contenenti i riferimenti metodologici per consentire alle banche la corretta gestione, il monitoraggio e la prevenzione del rischio di abusi di mercato, nonché l'accertamento e la segnalazione delle operazioni c.d. "sospette", al fine di recepire l'innalzamento, da 5.000 euro a 20.000 euro, della soglia al superamento della quale devono essere notificate le operazioni effettuate dalle persone che esercitano funzioni di amministrazione, di controllo o di direzione nonché delle persone loro strettamente associate;
- ✓ l'aggiornamento delle regole di scambio di garanzie con riferimento all'operatività in derivati OTC, non compensati presso controparti centrali, alla luce dell'entrata in vigore del Regolamento delegato (UE) n. 2016/2251, attuativo del Regolamento EMIR.

Con riferimento alla disciplina dell'offerta al pubblico, è stata data concreta applicazione alle procedure adottate per assicurare nell'ambito degli eventuali prospetti di offerta al pubblico degli strumenti finanziari di propria emissione, la conformità alla Raccomandazione Consob n. 0096857 del 28-10-2016, con cui

l'Autorità di vigilanza ha emanato linee guida in materia di compilazione delle "Avvertenze per l'Investitore", e alle linee di indirizzo fornite a riguardo a livello di Categoria.

Con riferimento alle quote sociali, la Banca, in linea con i riferimenti di Categoria, ha adottato una scheda informativa con la quale viene fornire in modo chiaro e sintetico un quadro esaustivo delle informazioni rilevanti, utile al trasferimento al soggetto, potenziale sottoscrittore o acquirente di azioni della banca, della necessaria conoscenza delle connotazioni di tali strumenti.

4. ATTIVITÀ DI RICERCA E DI SVILUPPO

La Banca si propone di riservare a tali attività la giusta attenzione. In particolare mediante la predisposizione di uno specifico piano.

5. IL PRESIDIO DEI RISCHI E IL SISTEMA DEI CONTROLLI INTERNI

Coerentemente con il proprio modello di business e operativo, la Banca è esposta a diverse tipologie di rischio che attengono principalmente alla tradizionale operatività di intermediazione creditizia e finanziaria.

La responsabilità primaria di assicurare la completezza, l'adeguatezza, la funzionalità e l'affidabilità del Sistema dei Controlli Interni è rimessa agli Organi Aziendali, ciascuno secondo le rispettive competenze.

Il complesso dei rischi aziendali è, inoltre, presidiato nell'ambito di un preciso modello organizzativo impostato sulla piena separazione delle funzioni di controllo da quelle produttive, che integra metodologie e presidi di controllo a diversi livelli, tutti convergenti con gli obiettivi di assicurare efficienza ed efficacia dei processi operativi, salvaguardare l'integrità del patrimonio aziendale, tutelare dalle perdite, garantire l'affidabilità e l'integrità delle informazioni, verificare il corretto svolgimento dell'attività nel rispetto della normativa interna ed esterna.

In linea con le disposizioni in materia di *Corporate Governance*, il modello adottato delinea le principali responsabilità in capo agli Organi Aziendali al fine di garantire la complessiva efficacia ed efficienza del sistema dei controlli interni.

Il Consiglio di Amministrazione è responsabile del sistema di controllo e gestione dei rischi e, nell'ambito della relativa *governance*, della definizione, approvazione e revisione degli orientamenti strategici e delle linee guida di gestione dei rischi, nonché degli indirizzi per la loro applicazione e supervisione. Anche sulla base dei riferimenti allo scopo prodotti dalla Direzione Generale, verifica nel continuo l'efficienza e l'efficacia complessiva del sistema di gestione e controllo dei rischi, provvedendo al suo adeguamento tempestivo in relazione alle carenze o anomalie riscontrate, ai cambiamenti del contesto di riferimento, esterno o interno, o derivanti dall'introduzione di nuovi prodotti, attività o processi rilevanti.

Il Direttore Generale rappresenta il vertice della struttura interna e dà esecuzione alle delibere degli organi sociali, persegue gli obiettivi gestionali e sovrintende allo svolgimento delle operazioni e al funzionamento dei servizi secondo le indicazioni del C.d.A., assicurando la conduzione unitaria della Società e l'efficacia del Sistema dei Controlli Interni. In tale ambito, predispone le misure necessarie ad assicurare l'istituzione, il mantenimento ed il corretto funzionamento di un efficace sistema di gestione e controllo dei rischi.

L'Organo con funzioni di controllo, rappresentato dal Collegio Sindacale, ha la responsabilità di vigilare, oltre che sull'osservanza della legge e dello statuto e sul rispetto dei principi di corretta amministrazione, sulla funzionalità del complessivo sistema dei controlli interni, accertando l'efficacia delle strutture e funzioni coinvolte nel sistema dei controlli e l'adeguato coordinamento delle stesse, promuovendo gli interventi ritenuti necessari per rimuovere le carenze rilevate e correggere le irregolarità emerse, verificando e approfondendo cause e rimedi delle irregolarità gestionali, delle anomalie andamentali, delle lacune eventuali degli assetti organizzativi e contabili.

Ai sensi dello Statuto Sociale, al Collegio Sindacale è attribuito il controllo contabile, esercitato mediante la valutazione dell'adeguatezza e della funzionalità dell'assetto contabile, ivi compresi i relativi sistemi informativi, al fine di assicurare una corretta rappresentazione dei fatti aziendali.

Tale Organo è sempre preliminarmente e specificatamente interpellato con riguardo alla definizione degli elementi essenziali del complessivo sistema dei controlli interni, quali poteri, responsabilità, risorse, flussi informativi, conflitti di interesse. Il Collegio è sempre preliminarmente sentito con riferimento alle decisioni attinenti la nomina e la revoca dei responsabili delle Funzioni aziendali di controllo.

La Banca ha istituito le seguenti funzioni aziendali di Controllo - permanenti e indipendenti - dedicate ad assicurare il corretto ed efficiente funzionamento del Sistema dei Controlli Interni:

- Funzione di Revisione Interna (Internal Audit) svolta dal Co.Se.Ba;
- Funzione di Controllo dei rischi (Risk Management);
- Funzione di Conformità alle norme (Compliance) svolta dalla Federazione delle BCC di Puglia e Basilicata;
- Funzione Antiriciclaggio.

Il personale che partecipa alle funzioni aziendali di controllo non è coinvolto in attività che tali funzioni sono chiamate a controllare. Ad esso, è assicurato l'inserimento in programmi di formazione nel continuo. I relativi criteri di remunerazione sono definiti in modo tale da non comprometterne l'obiettività e concorrere a creare un sistema di incentivi coerente con le finalità della funzione svolta.

I responsabili delle funzioni aziendali di controllo:

- non hanno responsabilità diretta di aree operative sottoposte a controllo né sono gerarchicamente subordinati ai responsabili di tali aree;

- sono nominati e revocati (motivandone le ragioni) dal Consiglio di Amministrazione, sentito il Collegio Sindacale;
- fermo il raccordo funzionale con la Direzione Generale, le Funzioni aziendali di controllo hanno accesso diretto al Consiglio di Amministrazione e al Collegio Sindacale. Tale accesso si palesa attraverso l'invio di tutti i flussi informativi prodotti e partecipando alle adunanze di tali organi nelle circostanze in cui l'argomento trattato è di specifica competenza ovvero si manifesta un parere discordante con la Direzione Generale su tematiche critiche per il perseguimento degli obiettivi definiti e la stabilità della Banca.

Conformemente a quanto previsto dalle disposizioni di vigilanza, le funzioni oltre ad adire direttamente agli organi di governo e controllo aziendali, hanno la possibilità di:

- accedere senza restrizioni ai dati aziendali e a quelli esterni necessari per lo svolgimento dei compiti assegnati;
- ricorrere per quanto di competenza ai servizi offerti dalla Federazione locale e, laddove necessario, disporre di risorse economiche per il ricorso a consulenze utili allo svolgimento dei compiti assegnati.

La **Funzione di Revisione Interna** è affidata dalla Banca al Consorzio Servizi Bancari (CO.SE.BA. S.c.p.a.) che svolge la propria attività nel rispetto delle disposizioni contenute nelle vigenti istruzioni di vigilanza. Da un lato controlla, anche con verifiche in loco, il regolare andamento dell'operatività e l'evoluzione dei rischi, dall'altro, valuta la completezza, l'adeguatezza, la funzionalità e l'affidabilità della struttura organizzativa e delle altre componenti dello SCI, portando all'attenzione degli Organi aziendali i possibili miglioramenti, con particolare riferimento al RAF, al processo di gestione dei rischi nonché agli strumenti di misurazione e controllo degli stessi.

In particolare, le principali responsabilità attribuite alla funzione sono:

- la valutazione in termini di completezza, adeguatezza, funzionalità e affidabilità delle altre componenti del Sistema dei Controlli Interni, del processo di gestione dei rischi e degli altri processi aziendali;
- la valutazione di efficacia del processo di definizione del RAF, la coerenza interna dello schema complessivo e la conformità dell'operatività aziendale al RAF;
- la verifica della regolarità delle attività aziendali, incluse quelle esternalizzate e l'evoluzione dei rischi con impatto sia sulle strutture di sede sia sulle filiali;
- la verifica dell'adeguatezza dei presidi organizzativi e di controllo adottati dalla Banca;
- l'accertamento del rispetto dei limiti previsti dai meccanismi di delega;
- la verifica del monitoraggio della conformità alle norme dell'attività di tutti i livelli aziendali;
- la verifica di adeguatezza, affidabilità complessiva e sicurezza del sistema informativo (ICT audit) e del piano di continuità operativa;
- la verifica della rimozione delle anomalie riscontrate nell'operatività e nel funzionamento dei controlli.

La **Funzione di Conformità alle norme** presiede, secondo un approccio risk based, alla gestione del rischio di non conformità con riguardo a tutta l'attività aziendale, verificando che le procedure interne siano adeguate a prevenire tale rischio.

I principali adempimenti che la funzione di conformità alle norme è chiamata a svolgere sono:

- l'identificazione nel continuo delle norme applicabili e la misurazione/valutazione del loro impatto su processi e procedure aziendali;
- l'individuazione di idonee procedure per la prevenzione del rischio di non conformità e la verifica della loro adeguatezza e corretta applicazione;
- la proposta di modifiche organizzative e procedurali finalizzate ad assicurare un adeguato presidio dei rischi di non conformità identificati e la verifica dell'efficacia degli adeguamenti organizzativi adottati;
- la valutazione ex ante della conformità alla regolamentazione applicabile di tutti i progetti innovativi che la Banca intenda intraprendere, nonché nella prevenzione e nella gestione dei conflitti di interesse;
- la prestazione di consulenza e assistenza nei confronti degli Organi Aziendali della banca in tutte le materie in cui assume rilievo il rischio di non conformità.

Il presidio del rischio di non conformità è assicurato, come detto a proposito dei presidi specialistici, mediante un coinvolgimento della funzione proporzionato al rilievo che le singole norme hanno per l'attività svolta e alle conseguenze della loro violazione.

La **Funzione di Controllo dei Rischi** ha la finalità principale di collaborare alla definizione e all'attuazione del RAF e delle relative politiche di governo dei rischi, attraverso un adeguato processo di gestione dei rischi. In particolare, le principali responsabilità attribuite alla Funzione sono:

- il coinvolgimento nella definizione del RAF, delle politiche di governo dei rischi e delle varie fasi che costituiscono il processo di gestione dei rischi nonché nella definizione del sistema dei limiti operativi;
- la proposta di parametri quantitativi e qualitativi necessari per la definizione del RAF, che fanno riferimento anche a scenari di stress e, in caso di modifiche del contesto operativo interno ed esterno della Banca, l'adeguamento di tali parametri;
- la verifica di adeguatezza del RAF, del processo di gestione dei rischi e del sistema dei limiti operativi;
- il supporto nello svolgimento del processo di autovalutazione dell'adeguatezza patrimoniale;
- il supporto agli Organi Aziendali nella valutazione del rischio strategico, monitorandone le variabili significative;
- presidiare la coerenza dei sistemi di misurazione e controllo dei rischi con i processi e le metodologie di valutazione delle attività aziendali, coordinandosi con le strutture aziendali interessate;
- la verifica dell'adeguatezza ed efficacia delle misure prese per rimediare alle carenze riscontrate nel processo di gestione dei rischi;
- il monitoraggio del rischio effettivo assunto dalla Banca e della sua coerenza con gli obiettivi di rischio, nonché la verifica del rispetto dei limiti operativi assegnati alle strutture operative in relazione all'assunzione delle varie tipologie di rischio;
- il coinvolgimento nella valutazione rischi sottesi ai nuovi prodotti e servizi e inerenti all'ingresso in nuovi segmenti operativi e di mercato
- la formulazione di parere preventivi sulla coerenza con il RAF delle Operazioni di Maggiore Rilievo, acquisendo, in funzione della natura dell'operazione, il parere di altre funzioni coinvolte nel processo di gestione dei rischi;
- la verifica del corretto svolgimento del monitoraggio andamentale sulle singole esposizioni creditizie.

La **Funzione Antiriciclaggio** verifica nel continuo che le procedure aziendali siano coerenti con l'obiettivo di prevenire e contrastare la violazione della normativa esterna ed interna in materia di riciclaggio e di finanziamento del terrorismo.

In particolare, le principali responsabilità attribuite alla funzione sono:

- l'identificazione delle norme applicabili e la valutazione del loro impatto su processi e procedure aziendali;
- l'individuazione dei presidi interni finalizzati alla prevenzione e al contrasto dei rischi di riciclaggio e finanziamento al terrorismo e la verifica della relativa idoneità ed efficacia;
- la proposta di modifiche organizzative e procedurali necessarie o opportune al fine di assicurare un adeguato presidio dei rischi;
- la prestazione di consulenza e assistenza agli Organi Aziendali;
- la verifica sull'affidabilità del sistema informativo di alimentazione dell'archivio unico informatico aziendale e la trasmissione alla UIF dei dati aggregati concernenti le registrazioni nell'Archivio Unico Informatico.

Il complessivo sistema dei controlli interni aziendali si incardina inoltre sui seguenti presidi di controllo

Controlli di linea

La Banca ha attivato i controlli di primo livello demandando alle strutture preposte ai singoli processi aziendali la responsabilità di attivarsi affinché le attività operative di competenza vengano espletate con efficacia ed efficienza, nel rispetto dei limiti operativi loro assegnati, coerentemente con gli obiettivi di rischio e con le procedure in cui si articola il processo di gestione dei rischi, nonché in maniera conforme al vigente sistema di deleghe.

Le strutture responsabili delle attività operative e dei relativi controlli di primo livello, sono tenute a rilevare e segnalare tempestivamente alle funzioni aziendali competenti i rischi insiti nei processi operativi di competenza e i fenomeni critici da tenere sotto osservazione nonché a suggerire i necessari presidi di controllo atti a garantire la compatibilità delle attività poste in essere con l'obiettivo aziendale di un efficace presidio dei rischi. Esse svolgono pertanto un ruolo attivo nella definizione dell'impianto dei controlli di primo livello.

La Banca agevola tale processo attraverso la diffusione, a tutti i livelli, della cultura del rischio anche mediante l'attuazione di programmi di formazione per sensibilizzare i dipendenti in merito ai presidi di controllo relativi ai propri compiti e responsabilità.

I controlli di linea sono disciplinati nell'ambito delle disposizioni interne (politiche, regolamenti, procedure, manuali operativi, circolari, altre disposizioni, ecc.) dove sono declinati in termini di responsabilità, obiettivi, modalità operative, tempistiche di realizzazione e modalità di tracciamento.

Revisione legale dei conti

Per gli esercizi dal 2016 al 2024, la Banca, previa approvazione da parte dell'Assemblea dei soci, ha conferito l'incarico della revisione legale dei conti alla società BDO Italia SpA.

Il soggetto incaricato della revisione legale dei conti, nell'ambito delle competenze e responsabilità previste dalla normativa vigente, ha il compito di controllare la regolare tenuta della contabilità sociale e la corretta

registrazione dei fatti di gestione nelle scritture contabili, nonché quello di verificare che il Bilancio d'esercizio corrisponda alle risultanze delle scritture contabili e sia conforme alle norme che lo disciplinano.

Qualora degli accertamenti eseguiti emergano fatti ritenuti censurabili, la società incaricata informa senza indugio il Collegio Sindacale e le autorità di vigilanza competenti.

Il soggetto incaricato della revisione legale dei conti nell'esercizio dei propri compiti interagisce con gli Organi Aziendali e le funzioni aziendali di controllo; in particolare nei confronti del Collegio Sindacale, ottempera a quanto previsto dal D.L.gs. 39/2010.

Presidi specialistici

Nell'ambito del processo di gestione del rischio di non conformità sono stati individuati specifici presidi specialistici con il compito di presidiare il rischio di non conformità con riferimento alle normative non rientranti nel perimetro di diretta competenza della funzione di conformità alle norme.

I presidi specialistici si configurano come strutture organizzative interne alla Banca dotate di competenze "esclusive" per l'espletamento dei compiti previsti da normative che richiedono un'elevata specializzazione con riferimento alle attività disciplinate.

I suddetti presidi derivano da una richiesta legislativa di identificare specifiche strutture aziendali a tutela del rispetto della normativa, ovvero dall'organizzazione formale e/o dalle competenze interne maturate dalla struttura che a la rendono owner aziendale dei presidi richiesti dalla normativa.

Ciascun presidio specialistico assicura la gestione del rischio di non conformità limitatamente agli ambiti normativi di propria competenza. In particolare - ove il presidio risulti complessivamente adeguato - ad esso spetta lo svolgimento delle seguenti attività minimali:

- monitorare e rilevare nel continuo l'evoluzione delle normative oggetto di presidio e la misurazione/ valutazione del loro impatto su processi e procedure aziendali;
- identificare i rischi di non conformità inerenti le tematiche normative oggetto di presidio;
- contribuire alla definizione di idonee procedure interne volte a disciplinare gli adempimenti richiesti dalle tematiche normative oggetto di presidio;
- collaborare con la Funzione Compliance nella predisposizione e sviluppo degli strumenti per assicurare la valutazione del rischio di non conformità per l'ambito/gli ambiti di propria pertinenza;
- assicurare che l'operatività relativa agli ambiti presidiati avvenga nel rispetto delle normative di riferimento;
- promuovere l'adozione di adeguate misure correttive nei casi in cui, nello svolgimento delle proprie attività, dovessero emergere punti di attenzione connessi al mancato rispetto della normativa di riferimento presidiata;
- fornire, ove richiesto, consulenza e assistenza agli Organi Aziendali, alla Direzione Generale e alle diverse funzioni aziendali in relazione agli ambiti presidiati;
- informare la Funzione Compliance di tutti i fatti o gli atti di cui venga a conoscenza che possano costituire una violazione della normativa di riferimento presidiata;
- inviare periodicamente al Referente Interno della Funzione Compliance esternalizzata una valutazione del rischio di non conformità per l'ambito/gli ambiti di propria pertinenza affinché lo integri nella propria valutazione complessiva del rischio di non conformità.

I compiti assegnati ai presidi sono graduati in funzione della valutazione degli stessi. In particolare, in presenza di una valutazione non completamente adeguata, è previsto un maggiore coinvolgimento della Funzione Compliance nello svolgimento delle attività di pertinenza.

Responsabile delle Segnalazioni di Operazioni Sospette

Ai sensi dell'art. 42 del D.lgs. 231/2007, il legale rappresentante della Banca o un suo delegato, in possesso dei necessari requisiti di indipendenza, autorevolezza e professionalità, deve:

- valutare le segnalazioni di operazioni sospette pervenute;
- trasmettere alla unità di informazione finanziaria (U.I.F.) le segnalazioni ritenute fondate.

Il soggetto delegato per la segnalazione delle operazioni sospette non ha responsabilità dirette in aree operative né è gerarchicamente dipendente da soggetti di dette aree.

Il responsabile delle segnalazioni ha libero accesso ai flussi informativi diretti agli Organi Aziendali e alle strutture, a vario titolo, coinvolte nella gestione e contrasto del riciclaggio e del finanziamento al terrorismo. Intrattiene i rapporti con la UIF e risponde tempestivamente alle eventuali richieste di approfondimento provenienti dalla stessa Unità.

Referente delle Funzioni Operative Importanti

In caso di esternalizzazione di funzione aziendale di controllo (o di specifici controlli che richiedono competenze professionali specializzate in aree operative di contenute dimensioni e/o rischiosità) la Banca

nomina uno specifico referente, cui è assegnato, principalmente, il ruolo di raccordo e coordinamento con il fornitore del servizio e il compito di verificare il rispetto delle modalità di erogazione del servizio concordate e i relativi livelli di servizio.

Il referente per la funzione aziendale di controllo esternalizzata:

- possiede requisiti di professionalità adeguati;
- è collocato in posizione gerarchico – funzionale adeguata;
- non ha responsabilità diretta di aree operative sottoposte a controllo;
- non è gerarchicamente subordinato a responsabili di aree operative;
- è nominato e revocato (motivandone le ragioni) dal Consiglio di Amministrazione, sentito il Collegio Sindacale;
- riferisce direttamente agli organi aziendali.

Il referente interno assicura il mantenimento nella Banca delle competenze ritenute necessarie per poter reinternalizzare (pro-tempore e in caso di necessità) le funzioni esternalizzate, attraverso la conoscenza e capacità di utilizzo delle metriche utilizzate per la valutazione dell'esposizione ai rischi e delle regole e procedure oggetto di verifica.

Compiti, responsabilità e flussi informativi a cura dei referenti interni delle funzioni aziendali di controllo esternalizzate sono definiti nei regolamenti pertinenti.

Il Referente interno della Funzione di revisione interna esternalizzata verifica la relazione annuale sulle attività esternalizzate redatta dalla Funzione di revisione interna esternalizzata.

In caso di esternalizzazione, con riguardo al più ampio ambito delle attività di competenza della Funzione aziendale di controllo, di specifici controlli che richiedono competenze professionali specializzate in aree operative di contenute dimensioni e/o rischiosità, il ruolo di referente interno delle attività di controllo esternalizzate è assegnato al Responsabile della Funzione in argomento.

La Funzione ICT

La Funzione ICT esercita il ruolo di controllo sulle componenti del sistema informativo esternalizzate, verificando l'adeguatezza dei livelli di servizio erogati dal fornitore e valutandone gli eventuali risvolti sul livello di soddisfazione dei clienti della Banca, nonché l'efficienza operativa e la disponibilità delle infrastrutture IT, in coerenza con il *framework* di rischio IT definito.

La Funzione di Sicurezza Informatica

La Funzione di Sicurezza Informatica è deputata allo svolgimento dei compiti in materia di sicurezza delle risorse ICT della Banca, con il supporto del Centro Servizi di riferimento e degli eventuali fornitori terzi attivi in tale ambito. Principale finalità della Funzione è quella di assicurare che il livello di sicurezza offerto sulle risorse ICT sia allineato agli obiettivi di sicurezza che la Banca si è posta.

Ispettorato interno

L'Ispettorato interno è un'unità organizzativa che svolge attività di controllo che viene svolta nel continuo, attraverso verifiche in loco ovvero mediante controlli a distanza su tabulati e procedure, al fine di:

- attestare la regolarità dell'operatività e la coerenza della stessa rispetto al quadro normativo interno ed esterno;
- garantire un monitoraggio costante sulla realizzazione del sistema dei controlli di primo livello, verificandone costantemente l'adeguatezza;
- produrre adeguati e tempestivi flussi informativi in favore del C.d.A., della Direzione Generale e del Collegio Sindacale finalizzati a comunicare il livello di coerenza delle prassi operative rispetto alla normativa di riferimento, portando a conoscenza gli esiti delle verifiche, le anomalie riscontrate e le eventuali proposte per la rimozione delle stesse;
- seguire il completamento delle attività, dei processi e delle iniziative intraprese per il superamento delle anomalie precedentemente rilevate;
- promuovere la diffusione di una cultura d'impresa e l'attivazione di condizioni organizzative basate sul rispetto della normativa esterna ed interna e su una consapevole assunzione dei rischi connessi.

In tale ambito, la funzione provvede a monitorare i diversi processi aziendali, il regolare svolgimento delle attività ed il rispetto della regolamentazione interna di riferimento, mediante verifiche periodiche in loco o a distanza.

Inoltre, la funzione in parola:

- elabora in favore degli Organi Aziendali, un'evidenza sintetica delle risultanze delle verifiche svolte;
- propone, anche sulla base delle risultanze delle verifiche svolte, l'adozione/integrazione di interventi correttivi, in rapporto al livello dei rischi esistenti o potenziali;
- collabora con il Collegio Sindacale alle verifiche periodiche dallo stesso effettuate;

- informa tempestivamente la Direzione Generale, il Consiglio di Amministrazione e il Collegio Sindacale su ogni violazione o carenza rilevante riscontrata, comunicando l'evento e, ove apprese, le modalità con le quali lo stesso si è verificato nonché l'iter che ha condotto la funzione alla relativa rilevazione;
- interviene in occasione di atti criminosi subiti per la rilevazione dei fatti e la gestione degli atti conseguenti.

Il ricorso all'esternalizzazione di funzioni aziendali, anche importanti e di controllo, rappresenta un elemento strutturale e imprescindibile del modello organizzativo della Banca in considerazione non solo delle dimensioni aziendali e della limitata complessità operativa che la caratterizza, ma anche della sua appartenenza al Sistema del Credito Cooperativo. La Banca si avvale infatti dei servizi offerti dagli organismi promossi dalla Categoria, come previsto dallo stesso statuto sociale per i controlli di III livello.

Per una più compiuta illustrazione dell'assetto organizzativo o e delle procedure operative poste a presidio delle principali aree di rischio e delle metodologie utilizzate per la misurazione e la prevenzione dei rischi medesimi si rinvia all'informativa qualitativa e quantitativa riportata nella parte E della nota Integrativa – informazioni sui rischi e sulle relative politiche di copertura.

Nel seguito si riportano alcuni riferimenti di generale indirizzo a riguardo.

La chiara ed esaustiva identificazione dei rischi cui la Banca è potenzialmente esposta, costituisce il presupposto per la consapevole assunzione e l'efficace gestione degli stessi, attuate anche attraverso appropriati strumenti e tecniche di mitigazione e traslazione.

Nell'ambito dell'ICAAP la Banca aggiorna la mappa dei rischi rilevanti che costituisce la cornice entro la quale sono sviluppate le attività di misurazione/valutazione, monitoraggio e mitigazione dei rischi. A tal fine provvede all'individuazione di tutti i rischi verso i quali è o potrebbe essere esposta, ossia dei rischi che potrebbero pregiudicare la propria operatività, il perseguimento delle strategie definite e il conseguimento degli obiettivi aziendali. Per ciascuna tipologia di rischio identificata, vengono individuate le relative fonti di generazione (anche ai fini della successiva definizione degli strumenti e delle metodologie a presidio della loro misurazione e gestione) nonché le strutture responsabili della gestione. Nello svolgimento delle attività citate la Banca tiene conto del contesto normativo di riferimento, dell'operatività in termini di prodotti e mercati di riferimento, delle specificità connesse alla propria natura di banca cooperativa a mutualità prevalente operante in un network e, per individuare gli eventuali rischi prospettici, degli obiettivi strategici definiti dal Consiglio di Amministrazione e declinati nel piano annuale, nonché di quanto rappresentato nel Risk Appetite Statement. Sulla base di quanto rilevato dalle attività di analisi svolte, la Banca ha identificato come rilevanti i seguenti rischi:

- rischio di credito e di controparte;
- rischio di concentrazione;
- rischio operativo e rischi connessi con le attività di rischio e i conflitti di interesse nei confronti di soggetti collegati;
- rischio di tasso di interesse;
- rischio di liquidità;
- rischio reputazionale;
- rischio strategico;
- rischio residuo.

Le valutazioni effettuate con riferimento all'esposizione ai cennati rischi e ai connessi sistemi di misurazione e controllo sono oggetto di analisi da parte dei vertici aziendali.

Il secondo livello dei controlli (controllo dei rischi, compliance, antiriciclaggio) assume un rilievo strategico con riguardo alla capacità di coniugare il governo del rischio con la pratica d'affari e nel supportare la declinazione della cultura aziendale in materia di gestione del rischio nei comportamenti e nelle scelte strategiche.

La Funzione di controllo dei rischi ha tra gli altri compiti, quello di individuare le metodologie di misurazione dei rischi, sviluppare e mantenere i modelli e gli strumenti di supporto per la misurazione/valutazione ed il monitoraggio dei rischi, individuare i rischi cui la Banca è o potrebbe essere esposta, controllare la coerenza dell'operatività delle singole unità di business con gli obiettivi di rischio, quantificare/valutare il grado di esposizione ai rischi.

Più in generale, la funzione ha tra i propri compiti principali, la verifica del rispetto dei limiti assegnati alle varie funzioni operative e il controllo della coerenza dell'operatività delle singole aree aziendali con gli obiettivi di rischio definiti dal Consiglio di Amministrazione, quantificando il grado di esposizione ai rischi e gli eventuali impatti economici. La Funzione garantisce inoltre l'informativa inerente ai citati profili di analisi e valutazione attraverso opportuni *reporting* indirizzati alle funzioni operative, alle altre funzioni aziendali di controllo, alla Direzione Generale, agli Organi aziendali.

Anche i risultati delle attività di verifica condotte dalla Funzione di conformità sono formalizzati in specifici report presentati periodicamente agli Organi aziendali cui spetta la complessiva supervisione del processo di

gestione del rischio di non conformità normativa e, in tale ambito, la periodica valutazione dell'adeguatezza della funzione nonché la definizione del programma di attività della stessa.

I risultati delle attività di controllo della Funzione di anticirclaggio sono formalizzati in specifici report e oggetto di illustrazione agli Organi aziendali.

6. INFORMAZIONI SULLA CONTINUITA' AZIENDALE, SUI RISCHI FINANZIARI, SULLE VERIFICHE PER RIDUZIONE DI VALORE DELLE ATTIVITA' E SULLE INCERTEZZE NELL'UTILIZZO DI STIME

Con riferimento ai documenti Banca d'Italia, Consob e Isvap n.2 del 6 febbraio 2009⁹ e n.4 del 3 marzo 2010, relativi alle informazioni da fornire nelle relazioni finanziarie sulle prospettive aziendali, con particolare riferimento alla continuità aziendale, ai rischi finanziari, alle verifiche per riduzione di valore delle attività (*impairment test*) e alle incertezze nell'utilizzo delle stime, il Consiglio di Amministrazione conferma di avere la ragionevole aspettativa che la banca possa continuare la propria operatività in un futuro prevedibile e attesta pertanto che il bilancio dell'esercizio è stato predisposto in tale prospettiva di continuità.

Nella struttura patrimoniale e finanziaria della Banca e nell'andamento operativo non sussistono elementi o segnali che possano indurre incertezze sul punto della continuità aziendale.

Per l'informativa relativa ai rischi finanziari, alle verifiche per riduzione di valore delle attività e alle incertezze nell'utilizzo di stime si rinvia alle informazioni fornite nella presente relazione, a commento degli andamenti gestionali, e/o nelle specifiche sezioni della Nota Integrativa.

7. LE ALTRE INFORMAZIONI

7.1 Informazioni sulle ragioni delle determinazioni assunte con riguardo all'ammissione dei nuovi soci ai sensi dell'art. 2528 del codice civile

L'art. 2528 c.c., ultimo comma, prevede che gli amministratori nella relazione al bilancio illustrino le ragioni delle determinazioni assunte con riguardo all'ammissione di nuovi soci. Lo scopo della predetta norma è quello di esplicitare gli elementi utili a delineare la politica adottata dal Consiglio di Amministrazione con riferimento alle determinazioni assunte in materia di ammissione di nuovi soci.

Conformemente al dettato normativo il Consiglio di Amministrazione della Banca, verificati i requisiti, non ha mai posto limitazioni al reclutamento

di nuovi soci. I soci ammessi nel 2017 sono stati 263 (181 nel 2016), mentre 67 unità sono uscite dalla compagine nel corso del presente esercizio (99 nel 2016).

	31/12/2017	31/12/2016
Numero dei Soci ad inizio anno	3.160	3.078
Numero dei Soci entrati	263	181
Numero dei Soci usciti	67	99
Numero dei Soci a fine anno	3.356	3.160

Il rapporto relativo alla prevalenza delle attività di rischio verso soci si attesta a fine esercizio al 75,96% (72,81 nel 2016) con un ammontare di 118,38 mln di euro (130,17 mln di euro nel 2016) su 155,85 mln di euro di attività di rischio complessive (178,76 mln di euro nel 2016).

Le attività di rischio verso soci o verso non soci garantite da soci sono pari rispettivamente a 69,68 mln di euro (64,14 mln di euro nel 2016) e a 6,91 mln di euro (5,70 mln di euro).

⁹ Con il citato documento, in particolare, viene richiesto agli Amministratori di svolgere valutazioni particolarmente accurate in merito alla sussistenza del presupposto della continuità aziendale, così come previsto dallo IAS 1. Ciò, in particolare, alla luce delle (perduranti) condizioni critiche dei mercati finanziari e dell'economia reale. Si rammenta a riguardo che:

1) laddove siano rilevate eventuali incertezze che tuttavia non risultano significative e non generano dubbi sulla continuità aziendale, occorre fornire una descrizione di tali incertezze congiuntamente agli eventi e alle circostanze che hanno condotto gli Amministratori a considerare le stesse superabili e raggiunto il presupposto della continuità aziendale;

2) qualora siano stati identificati fattori che possono far sorgere dubbi significativi sulla capacità della Banca di continuare la propria operatività per un prevedibile futuro, ma gli Amministratori considerino comunque appropriato utilizzare il presupposto della continuità aziendale per redigere il bilancio, è necessario richiamare le indicazioni riportate nella nota integrativa riguardo la sussistenza delle significative incertezze riscontrate e le argomentazioni a sostegno della decisione di redigere comunque il bilancio nel presupposto della continuità aziendale.

Di seguito è rilevata la distribuzione geografica della compagine sociale e la distribuzione per età di appartenenza:

	31/12/2017		31/12/2016	
	Numero Soci	%	Numero Soci	%
Altamura	2.139	63,74%	2.066	65,38%
Corato	332	9,89%	305	9,65%
Gravina in Puglia	387	11,53%	346	10,95%
Bisceglie	254	7,57%	235	7,44%
Altri Comuni di Competenza	244	7,27%	208	6,58%
Totale dei Soci	3.356	100,00%	3.160	100,00%

	31/12/2017		31/12/2016	
	Numero Soci	%	Numero Soci	%
fino a 30 anni	190	6,25%	205	7,12%
da 30 a 40 anni	589	19,38%	542	18,83%
da 40 a 50 anni	825	27,14%	824	28,62%
da 50 a 60 anni	768	25,26%	706	24,52%
da 60 a 70 anni	452	14,87%	419	14,55%
Oltre 70 anni	216	7,11%	183	6,36%
Totale dei Soci (Persone fisiche)	3.040	100,00%	2.879	100,00%

7.2 Indicatore relativo al rendimento delle attività

Ai sensi dell'art. 90 della Direttiva 2013/36/UE, cd. CRD IV, si riporta di seguito l'indicatore relativo al rendimento delle attività (cd *Public Disclosure of return on Assets*), calcolato come rapporto tra gli utili netti e il totale di bilancio¹⁰ al 31 dicembre 2017 è pari a 0,280%.

8. FATTI DI RILIEVO INTERVENUTI DOPO LA CHIUSURA DELL'ESERCIZIO

L'art. 2428, comma 3, n. 5 del Cod. Civ. prevede che la Relazione sulla Gestione degli Amministratori riporti i fatti di rilievo avvenuti dopo la chiusura dell'esercizio.

Il principio contabile IFRS 10 prescrive che l'istituto debba rettificare il proprio bilancio a seguito di fatti intervenuti dopo la data di riferimento del bilancio.

Poiché in data 07/03/2018 si è conclusa transattivamente una causa legale con un ex dipendente, il Consiglio di Amministrazione del 15/03/2018 ha, in ossequio alla predetta normativa, deliberato di rilevare e spendere nel Bilancio 2017 i compensi legali e il ricalcolo competenze stabilite nel verbale di conciliazione.

È stato pertanto costituito per l'esercizio 2017 un nuovo fondo rischi ed oneri per 116,95 mila euro ed è stato stornato il credito vantato nei confronti della controparte ex dipendente pari a 107 mila euro.

La Banca ha inoltre rilevato nello stesso esercizio i propri costi legali.

9. INFORMATIVA SULLE OPERAZIONI CON PARTI CORRELATE

Le informazioni sui rapporti con parti correlate, come definite dallo IAS 24, sono riportate nella "parte H - operazioni con parti correlate" della nota integrativa, cui si fa rinvio.

Ai sensi della disciplina prudenziale in materia di attività di rischio e conflitti di interesse nei confronti di soggetti collegati, si evidenzia che nel corso del 2017 sono state effettuate 10 **operazioni verso soggetti collegati**, per un ammontare complessivo di 328 mila euro.

Le **operazioni di maggiore rilevanza** effettuate nell'esercizio chiuso al 31 dicembre 2017 attinenti a finanziamenti e prestazione di servizi sono 7 per un ammontare complessivo di 2,59 mln di euro.

¹⁰Ai sensi della Circolare n. 262/2005 della Banca d'Italia le voci da considerare sono, rispettivamente per il bilancio individuale e consolidato la "Totale dell'attivo" e la voce 290 "Utile/(Perdita) di esercizio del bilancio individuale e la voce "Totale dell'attivo" e la 320 "Utile (Perdita) d'esercizio del bilancio consolidato.

Non sono state compiute operazioni con soggetti collegati, di maggiore rilevanza ai sensi della normativa di riferimento e dei criteri adottati nell'ambito delle politiche assunte, sulle quali l'Amministratore Indipendente abbia reso parere negativo o formulato rilievi.

10. EVOLUZIONE PREVEDIBILE DELLA GESTIONE

Anche nell'esercizio in corso sta proseguendo il percorso di crescita della Banca. Si può infatti riscontrare il consolidamento delle masse di raccolta e una dinamica positiva sul versante impieghi.

CONSIDERAZIONI CONCLUSIVE

Care Socie, cari Soci,

se ci preoccupassimo soltanto di adempiere alle regole, senza continuare a sentire la sollecitazione e la sfida a compiere la missione per cui le nostre banche sono nate, avremmo ridotto di troppo i nostri obiettivi.

Fenomeni dirompenti – le disuguaglianze antiche e nuove, la demografia, le migrazioni, la sicurezza, il cambiamento climatico e la salute, l'automazione del lavoro – non sono affrontabili con vecchie ricette e richiedono un orizzonte condiviso e l'unione delle forze.

All'Europa serve più mutualità. Nel senso letterale, dell'aiuto scambievole e reciproco tra soggetti diversi. Nel senso economico, del volontario mettersi insieme per perseguire più efficacemente un interesse comune. Nel senso imprenditoriale inteso dal nostro codice civile, ovvero "fornire ai soci beni o servizi o occasioni di lavoro a condizioni più vantaggiose di quelle che otterrebbero dal mercato". Nel senso finanziario, del riconoscere spazio e ruolo a banche che perseguono specifiche finalità d'impresa, diverse da quelle delle società di capitale e orientate a promuovere un vantaggio a favore dei Soci e delle comunità locali.

La mutualità può essere uno strumento di attuazione della strategia Europa 2020. Per realizzare l'obiettivo dichiarato di "una crescita intelligente, sostenibile e inclusiva come mezzo per superare le carenze strutturali dell'economia, migliorarne la competitività e la produttività e favorire l'affermarsi di un'economia di mercato sociale sostenibile".

Noi ci siamo. Siamo presenti ed impegnati per questi obiettivi. Ad attuare un modello di banca controcorrente. Anche sul piano culturale.

Di mutualità e cooperazione c'è bisogno anche nell'era dei Gruppi Bancari Cooperativi. Tra Gruppi Bancari Cooperativi.

70 anni fa veniva scritto nella Costituzione italiana l'art. 45.

Fu il frutto di un dibattito politico assolutamente trasversale, ma unanime nel sostenere il valore dell'esperienza cooperativa che rappresenta – sono le parole di uno dei Deputati intervenuti nel dibattito – una *"forza viva e operante, in cui si assommano desiderio di rinascita, fede nell'avvenire, dignità del lavoro"*. Per questo la cooperazione *"deve essere riconosciuta dal popolo e dallo Stato come elemento di vita democratica, di progresso sociale"*.

Quest'anno in tutta Europa si ricorderanno i 200 anni della nascita di Federico Guglielmo Raiffeisen, fondatore della cooperazione di credito.

La Costituzione e lo spirito del fondatore alimentano la voglia delle BCC di essere e restare vicine ai territori. Profondamente, ed autenticamente, "nel cuore del Paese".

Questo "capitale di relazione" va meglio messo a frutto, perché continui a produrre vantaggi per Soci e comunità locali e sostenibilità prospettica per le nostre banche.

La mutualità è necessaria ai nostri contemporanei e alle generazioni di domani.

Data 10/04/2018

Il Consiglio di Amministrazione

RELAZIONE DEL COLLEGIO SINDACALE AI SENSI DELL'ART. 2429 DEL CODICE CIVILE

Signori Soci della Banca di Credito Cooperativo dell'Alta Murgia,

il Consiglio di Amministrazione ha messo a nostra disposizione il bilancio d'esercizio chiuso al 31 dicembre 2017 unitamente alla relazione sulla gestione nei termini di legge.

Il progetto di bilancio, che è composto dagli schemi dello stato patrimoniale, del conto economico, del prospetto della redditività complessiva, del prospetto delle variazioni del patrimonio netto, del rendiconto finanziario e della nota integrativa e dalle relative informazioni comparative, è stato sottoposto alla revisione legale dei conti dalla Società BDO Italia SpA e può essere riassunto nelle seguenti risultanze:

Stato patrimoniale	
Attivo	147.831.029
Passivo e Patrimonio netto	147.417.654
Utile dell'esercizio	413.375
Conto economico	
Utile dell'operatività corrente al lordo delle imposte	526.751
Imposte sul reddito dell'esercizio dell'operatività corrente	113.376
Utile/Perdita dei gruppi di attività in via di dismissione al netto delle imposte	0
Utile dell'esercizio	413.375

La nota integrativa, poi, contiene le ulteriori informazioni ritenute utili per una rappresentazione più completa degli accadimenti aziendali e per una migliore comprensione dei dati di bilancio ed è altresì integrata con appositi dati ed informazioni, anche con riferimento a specifiche previsioni di legge. In tale ottica, la stessa fornisce le informazioni richieste da altre norme del codice civile e dalla regolamentazione secondaria cui la Vostra Banca è soggetta, nonché altre informazioni ritenute opportune dall'organo amministrativo per rappresentare in modo veritiero e corretto la situazione patrimoniale, economica e finanziaria della Banca.

Unitamente ai dati al 31 dicembre 2017, gli schemi del bilancio contengono, laddove richiesto dalle istruzioni emanate dalla Banca d'Italia con la Circolare n. 262 del 22 dicembre 2005, anche quelli al 31 dicembre 2016.

Sul bilancio nel suo complesso è stato rilasciato un giudizio senza rilievi dalla Società di revisione legale dei conti BDO Italia SpA, che ha emesso, ai sensi dell'art. 14 del D.Lgs. n. 39/2010, una relazione in data 13/04/2018 per la funzione di revisione legale dei conti. Detta relazione evidenzia che il bilancio d'esercizio è stato redatto in base ai principi contabili internazionali International Financial Reporting Standards (IFRS) adottati dall'Unione Europea ed è stato predisposto sulla base delle citate istruzioni di cui alla Circolare n. 262 del 22 dicembre 2005; esso pertanto è redatto con chiarezza e rappresenta in modo veritiero e corretto la situazione patrimoniale e finanziaria e il risultato economico della società.

Nel corso delle verifiche eseguite il Collegio Sindacale ha proceduto anche ad incontri periodici con la Società incaricata della revisione legale dei conti, prendendo così atto del lavoro svolto dalla medesima e procedendo allo scambio reciproco di informazioni nel rispetto dell'art. 2409-*septies* del cod. civ..

Per quanto concerne le voci del bilancio presentato alla Vostra attenzione il Collegio Sindacale ha effettuato i controlli necessari per poter formulare le conseguenti osservazioni, così come richiesto dalle "Norme di comportamento del Collegio Sindacale" emanate dal Consiglio Nazionale dei Dottori Commercialisti e degli Esperti Contabili.

Tali controlli hanno interessato, in particolare, i principi di redazione e i criteri di valutazione adottati dagli amministratori e l'osservanza del principio di prudenza.

Il nostro esame è stato svolto secondo le richiamate norme di comportamento del Collegio Sindacale e, in conformità a tali norme, abbiamo fatto riferimento alle disposizioni che disciplinano il bilancio di esercizio, con riferimento: ai principi contabili internazionali IAS/IFRS emanati dall'International Accounting Standards Board (IASB) ed ai relativi documenti interpretativi emanati dall'International Financial Reporting Interpretations Committee (IFRIC), omologati dalla Commissione Europea ed in vigore alla data di riferimento del bilancio; al Framework for the Preparation and Presentation of Financial Statements ("quadro sistematico per la preparazione e presentazione del bilancio") emanato dallo IASB, con particolare riguardo al principio fondamentale della prevalenza della sostanza sulla forma, nonché al concetto della rilevanza e della significatività dell'informazione; alle istruzioni contenute nella Circolare della Banca d'Italia n. 262 del 22 dicembre 2005; ai documenti sull'applicazione degli IFRS in Italia predisposti dall'Organismo Italiano di Contabilità (O.I.C.), nonché alle precisazioni inviate dalla Banca d'Italia. Dai riscontri effettuati non sono emerse discordanze rispetto alle norme che regolano la redazione del bilancio e rispetto all'applicazione dei principi contabili internazionali.

Il Collegio ha poi esaminato la Relazione aggiuntiva, di cui all'art. 19 del D.Lgs 39/2010 ed all'art. 11 del Regolamento (UE) n. 537/2014, rilasciata dalla Società di revisione BDO Italia SpA in data 13/04/2018, da cui si evince l'assenza di carenze significative del sistema di controllo interno inerente al processo di informativa finanziaria e contenente la dichiarazione, ai sensi dell'art. 6, paragrafo 2, lett. a) del Regolamento (UE) n. 537/2014, che la Società medesima e i partner, i membri dell'alta direzione e i dirigenti che hanno effettuato la revisione legale dei conti sono indipendenti dalla Banca.

Nel corso dell'esercizio 2017 abbiamo partecipato alle riunioni del Consiglio di Amministrazione ed abbiamo operato n° 18 verifiche, sia collegiali che individuali.

Nello svolgimento e nell'indirizzo delle nostre verifiche ed accertamenti ci siamo avvalsi delle strutture e delle funzioni di controllo interne alla Banca ed abbiamo ricevuto dalle stesse adeguati flussi informativi. Il nostro esame è stato svolto secondo le richiamate Norme di comportamento del Collegio Sindacale.

In particolare, in ossequio all'art. 2403 del codice civile ed alla regolamentazione secondaria cui la Vostra Banca è soggetta, il Collegio:

- 1) **ha ottenuto** dagli Amministratori le informazioni sul generale andamento della gestione e sulla sua prevedibile evoluzione, nonché sulle operazioni di maggior rilievo economico finanziario e patrimoniale e su quelle svolte con parti correlate;
- 2) in base alle informazioni ottenute, **ha potuto verificare** che le azioni deliberate e poste in essere sono conformi alla legge e allo Statuto sociale e che non appaiono manifestamente imprudenti, azzardate, in potenziale conflitto di interessi o in contrasto

- con le deliberazioni assunte dall'Assemblea o tali da compromettere l'integrità del patrimonio;
- 3) **ha vigilato** sull'osservanza della Legge e dello Statuto, nonché sul rispetto dei principi di corretta amministrazione;
 - 4) **ha acquisito conoscenza e vigilato**, per quanto di sua competenza, sull'adeguatezza dell'assetto organizzativo della Banca. A tal fine il Collegio ha operato, sia tramite la raccolta di informazioni dai responsabili delle diverse funzioni aziendali sia con incontri ricorrenti con i responsabili stessi. A tal riguardo, non ha osservazioni particolari da riferire;
 - 5) **ha vigilato** sulla completezza, adeguatezza, funzionalità e affidabilità del sistema dei controlli interni e del quadro di riferimento per la determinazione della propensione al rischio della banca (*Risk Appetite Framework*), affinché gli stessi risultino coerenti con lo sviluppo e le dimensioni dell'attività sociale, nonché ai particolari obblighi e vincoli ai quali la Vostra Banca è soggetta; in proposito è stata posta attenzione all'attività di analisi sulle diverse tipologie di rischio ed alle modalità adottate per la loro gestione e controllo, con specifica attenzione al processo interno di determinazione dell'adeguatezza patrimoniale (ICAAP) ed al processo di gestione del rischio di liquidità. E' stata inoltre verificata la corretta allocazione gerarchico – funzionale delle funzioni aziendali di controllo. Nello svolgimento e nell'indirizzo delle proprie verifiche ed accertamenti si è avvalso delle strutture e delle funzioni di controllo interne alla Banca ed ha ricevuto dalle stesse adeguati flussi informativi;
 - 6) **ha verificato**, alla luce di quanto disposto dalle Autorità di vigilanza in tema di sistemi di remunerazione e incentivazione, l'adeguatezza e la rispondenza al quadro normativo delle politiche e delle prassi di remunerazione adottate dalla Banca;
 - 7) **ha vigilato** sulla completezza, adeguatezza, funzionalità e affidabilità del piano di continuità operativa adottato dalla Banca;
 - 8) **ha verificato**, alla luce di quanto raccomandato dalle Autorità di vigilanza in tema di distribuzione dei dividendi, l'avvenuta adozione da parte della Banca di una politica di distribuzione dei dividendi incentrata su ipotesi conservative e prudenti, tali da consentire il pieno rispetto dei requisiti di capitale attuali e prospettici, anche tenuto conto degli effetti legati all' applicazione - a regime - del *framework* prudenziale introdotto a seguito del recepimento di Basilea 3.

Vi informiamo che durante l'anno 2017 e nel corrente anno sono pervenute sia alla Banca di Credito Cooperativo dell'Alta Murgia che al Collegio Sindacale ripetute richieste tramite pec da parte del consigliere Luigi Minafra al fine di ottenere copie integrali dei verbali del Consiglio di Amministrazione. Tali richieste sono scaturite a seguito del contrasto tra il consigliere Luigi Minafra e l'intero Consiglio di Amministrazione. Di tali accadimenti il Collegio ha informato L'Organo di Vigilanza.

Vi evidenziamo, infine, che in data 27 novembre 2017 tramite pec, a questo Collegio è pervenuta denuncia ex art. 2408 del codice civile, da parte del socio Luigi Minafra che richiedeva copia conforme del libro dei soci aggiornata alla data del rilascio nonché copia conforme del verbale dell'ultima assemblea dei soci con gli allegati ed in particolare con le deleghe presenti agli atti.

Il Collegio Sindacale, in ottemperanza alle disposizioni di cui all'art. 2 Legge n. 59/1992 e dell'art. 2545 cod. civ., comunica di condividere i criteri seguiti dal Consiglio di Amministrazione nella gestione sociale per il conseguimento degli scopi mutualistici in conformità col carattere

cooperativo della Banca e dettagliati nella relazione sulla gestione presentata dagli stessi Amministratori.

In considerazione di quanto sopra, il Collegio esprime parere favorevole all'approvazione del bilancio dell'esercizio e concorda con la proposta di destinazione del risultato di esercizio formulata dal Consiglio di Amministrazione.

A conclusione di questa relazione, il Collegio esprime un vivo ringraziamento al Direttore e ai Funzionari della sede di Bari della Banca d'Italia, della Federazione delle B.C.C. di Puglia e Basilicata e del CO.SE.BA., per la disponibilità al confronto, sempre cordiale.

Si porge, infine, un sentito ringraziamento al Consiglio di Amministrazione, al Direttore e ai dipendenti della B.C.C. dell'Alta Murgia per la fattiva collaborazione, e a tutti voi Soci per la stima e la fiducia riposta in questo Collegio.

Altamura lì, 13 aprile 2018

I Sindaci



Banca dell'Alta Murgia Credito Cooperativo - Società Cooperativa

Relazione della società di
revisione indipendente ai sensi
dell'art. 14 del D.Lgs. 27 gennaio
2010, n. 39 e dell'art. 10 del
Regolamento (UE) n. 537/2014

Bilancio d'esercizio al 31 dicembre 2017

FGN - RC037252017BD1653

Relazione della società di revisione indipendente

ai sensi dell'art. 14 del D.Lgs. 27 gennaio 2010, n. 39 e dell'art. 10 del Regolamento (UE) n. 537/2014

Ai Soci della Banca dell'Alta Murgia Credito Cooperativo - Società Cooperativa

Relazione sulla revisione contabile del bilancio d'esercizio

Giudizio

Abbiamo svolto la revisione contabile del bilancio d'esercizio della Banca dell'Alta Murgia Credito Cooperativo - Società Cooperativa (la società), costituito dallo stato patrimoniale al 31 dicembre 2017, dal conto economico, dal prospetto della redditività complessiva, dal prospetto delle variazioni del patrimonio netto, dal rendiconto finanziario per l'esercizio chiuso a tale data e dalla nota integrativa al bilancio che include anche la sintesi dei più significativi principi contabili applicati.

A nostro giudizio, il bilancio d'esercizio fornisce una rappresentazione veritiera e corretta della situazione patrimoniale e finanziaria della società al 31 dicembre 2017, del risultato economico e dei flussi di cassa per l'esercizio chiuso a tale data in conformità agli International Financial Reporting Standards adottati dall'Unione Europea, nonché ai provvedimenti emanati in attuazione dell'art.43 del D.Lgs.136/15.

Elementi alla base del giudizio

Abbiamo svolto la revisione contabile in conformità ai principi di revisione internazionali (ISA Italia). Le nostre responsabilità ai sensi di tali principi sono ulteriormente descritte nella sezione Responsabilità della società di revisione per la revisione contabile del bilancio d'esercizio della presente relazione.

Siamo indipendenti rispetto alla società in conformità alle norme e ai principi in materia di etica e di indipendenza applicabili nell'ordinamento italiano alla revisione contabile del bilancio. Riteniamo di aver acquisito elementi probativi sufficienti ed appropriati su cui basare il nostro giudizio.

Aspetti chiave della revisione contabile

Gli aspetti chiave della revisione contabile sono quegli aspetti che, secondo il nostro giudizio professionale, sono stati maggiormente significativi nell'ambito della revisione contabile del bilancio dell'esercizio in esame. Tali aspetti sono stati da noi affrontati nell'ambito della revisione contabile e nella formazione del nostro giudizio sul bilancio d'esercizio nel suo complesso; pertanto su tali aspetti non esprimiamo un giudizio separato.

Bari, Bergamo, Bologna, Brescia, Cagliari, Firenze, Genova, Milano, Napoli, Padova, Palermo, Pescara, Roma, Torino, Treviso, Trieste, Verona, Vicenza

BDO Italia S.p.A. - Sede Legale: Viale Abruzzi, 94 - 20131 Milano - Capitale Sociale Euro 1.000.000 i.v.
Codice Fiscale, Partita IVA e Registro Imprese di Milano n. 07722780967 - R.E.A. Milano 1977842
Iscritta al Registro dei Revisori Legali al n. 167911 con D.M. del 15/03/2013 G.U. n. 26 del 02/04/2013
BDO Italia S.p.A., società per azioni italiana, è membro di BDO International Limited, società di diritto inglese (company limited by guarantee), e fa parte della rete internazionale BDO, network di società indipendenti.

Aspetti chiave della revisione contabile**Aspetti chiave****VOCE****Valutazione dei Crediti verso clientela****Nota Integrativa:**

Parte A - Politiche contabili nella parte relativa alle principali voci di bilancio (4 - Crediti)

Parte B - Informazioni sullo stato patrimoniale alla sezione 7 dell'attivo

Parte C - Informazioni sul conto economico alla sezione 8

Parte E - Informazioni sui rischi e sulle relative politiche di copertura

I crediti verso clientela al 31 dicembre 2017 mostrano un saldo pari a circa Euro 92 milioni, corrispondente a circa il 63% del totale dell'attivo di bilancio.

Tale voce è stata ritenuta significativa ai fini dell'attività di revisione in considerazione del suo ammontare e dalle caratteristiche dei processi e delle modalità di valutazione, che includono la stima di alcune componenti quali l'esistenza di indicatori di possibili perdite di valore, la determinazione dei flussi di cassa attesi e l'indicazione dei relativi tempi di recupero, il valore di realizzo delle garanzie correlate ai crediti.

Procedure di revisione in risposta agli aspetti chiave

Le principali procedure di revisione effettuate in risposta all'aspetto chiave relativo alla valutazione dei crediti verso clientela hanno riguardato:

- l'analisi delle procedure e dei processi relativi alla voce in oggetto e verifiche dell'efficacia dei controlli a presidio di tali procedure e processi;
- l'analisi dell'adeguatezza dell'ambiente informatico relativo agli applicativi informatici rilevanti ai fini del processo di valutazione dei crediti verso la clientela;
- procedure di quadratura e di riconciliazione tra i dati presenti nei sistemi gestionali e le informazioni riportate in bilancio;
- procedure di analisi comparativa ed analisi delle risultanze con le funzioni aziendali coinvolte;
- analisi dei criteri e delle modalità di valutazione dei crediti (analitiche e collettive) e verifica su base campionaria della ragionevolezza delle assunzioni e delle componenti utilizzate per la valutazione e delle relative risultanze;
- verifiche su base campionaria della classificazione e della valutazione in bilancio secondo quanto previsto dagli IFRS adottati dall'Unione Europea e dai provvedimenti emanati in attuazione dell'articolo 43 del D.Lgs. 136/2015 (Circolare 262 "Il bilancio bancario: schemi e regole di compilazione" e successive modifiche ed integrazioni).

Responsabilità degli amministratori e del collegio sindacale per il bilancio d'esercizio

Gli amministratori sono responsabili per la redazione del bilancio d'esercizio che fornisca una rappresentazione veritiera e corretta in conformità agli International Financial Reporting Standards adottati dall'Unione Europea, nonché ai provvedimenti emanati in attuazione dell'art.43 del Dlgs.136/15 e, nei termini previsti dalla legge, per quella parte del controllo interno dagli stessi ritenuta necessaria per consentire la redazione di un bilancio che non contenga errori significativi

dovuti a frodi o a comportamenti o eventi non intenzionali.

Gli amministratori sono responsabili per la valutazione della capacità della società di continuare ad operare come un'entità in funzionamento e, nella redazione del bilancio d'esercizio, per l'appropriatezza dell'utilizzo del presupposto della continuità aziendale, nonché per una adeguata informativa in materia. Gli amministratori utilizzano il presupposto della continuità aziendale nella redazione del bilancio d'esercizio a meno che abbiano valutato che sussistono le condizioni per la liquidazione della Società o per l'interruzione dell'attività o non abbiano alternative realistiche a tali scelte.

Il collegio sindacale ha la responsabilità della vigilanza, nei termini previsti dalla legge, sul processo di predisposizione dell'informativa finanziaria della Società.

Responsabilità della società di revisione per la revisione contabile del bilancio d'esercizio

I nostri obiettivi sono l'acquisizione di una ragionevole sicurezza che il bilancio d'esercizio nel suo complesso non contenga errori significativi, dovuti a frodi o a comportamenti o eventi non intenzionali, e l'emissione di una relazione di revisione che includa il nostro giudizio. Per ragionevole sicurezza si intende un livello elevato di sicurezza che, tuttavia, non fornisce la garanzia che una revisione contabile svolta in conformità ai principi di revisione internazionali (ISA Italia) individui sempre un errore significativo, qualora esistente. Gli errori possono derivare da frodi o da comportamenti o eventi non intenzionali e sono considerati significativi qualora ci si possa ragionevolmente attendere che essi, singolarmente o nel loro insieme, siano in grado di influenzare le decisioni economiche degli utilizzatori prese sulla base del bilancio d'esercizio.

Nell'ambito della revisione contabile svolta in conformità ai principi di revisione internazionali (ISA Italia), abbiamo esercitato il giudizio professionale e abbiamo mantenuto lo scetticismo professionale per tutta la durata della revisione contabile. Inoltre:

- abbiamo identificato e valutato i rischi di errori significativi nel bilancio d'esercizio, dovuti a frodi o a comportamenti o eventi non intenzionali; abbiamo definito e svolto procedure di revisione in risposta a tali rischi; abbiamo acquisito elementi probativi sufficienti ed appropriati su cui basare il nostro giudizio. Il rischio di non individuare un errore significativo dovuto a frodi è più elevato rispetto al rischio di non individuare un errore significativo derivante da comportamenti o eventi non intenzionali, poiché la frode può implicare l'esistenza di collusioni, falsificazioni, omissioni intenzionali, rappresentazioni fuorvianti o forzature del controllo interno;
- abbiamo acquisito una comprensione del controllo interno rilevante ai fini della revisione contabile allo scopo di definire procedure di revisione appropriate nelle circostanze e non per esprimere un giudizio sull'efficacia del controllo interno della società;
- abbiamo valutato l'appropriatezza dei principi contabili utilizzati nonché la ragionevolezza delle stime contabili effettuate dagli amministratori, inclusa la relativa informativa;
- siamo giunti ad una conclusione sull'appropriatezza dell'utilizzo da parte degli amministratori del presupposto della continuità aziendale e, in base agli elementi probativi acquisiti, sull'eventuale esistenza di una incertezza significativa riguardo a eventi o circostanze che possono far sorgere dubbi significativi sulla capacità della società di

continuare ad operare come un'entità in funzionamento. In presenza di un'incertezza significativa, siamo tenuti a richiamare l'attenzione nella relazione di revisione sulla relativa informativa di bilancio ovvero, qualora tale informativa sia inadeguata, a riflettere tale circostanza nella formulazione del nostro giudizio. Le nostre conclusioni sono basate sugli elementi probativi acquisiti fino alla data della presente relazione. Tuttavia, eventi o circostanze successivi possono comportare che la società cessi di operare come un'entità in funzionamento;

- abbiamo valutato la presentazione, la struttura e il contenuto del bilancio d'esercizio nel suo complesso, inclusa l'informativa, e se il bilancio d'esercizio rappresenti le operazioni e gli eventi sottostanti in modo da fornire una corretta rappresentazione.

Abbiamo comunicato ai responsabili delle attività di governance, identificati ad un livello appropriato come richiesto dagli ISA Italia, tra gli altri aspetti, la portata e la tempistica pianificate per la revisione contabile e i risultati significativi emersi, incluse le eventuali carenze significative nel controllo interno identificate nel corso della revisione contabile.

Abbiamo fornito ai responsabili delle attività di governance anche una dichiarazione sul fatto che abbiamo rispettato le norme e i principi in materia di etica e di indipendenza applicabili nell'ordinamento italiano e abbiamo comunicato loro ogni situazione che possa ragionevolmente avere un effetto sulla nostra indipendenza e, ove applicabile, le relative misure di salvaguardia.

Tra gli aspetti comunicati ai responsabili delle attività di governance, abbiamo identificato quelli che sono stati più rilevanti nell'ambito della revisione contabile del bilancio dell'esercizio in esame, che hanno costituito quindi gli aspetti chiave della revisione. Abbiamo descritto tali aspetti nella relazione di revisione.

Altre informazioni comunicate ai sensi dell'art. 10 del Regolamento (UE) 537/2014

L'assemblea dei soci della Banca dell'Alta Murgia Credito Cooperativo - Società Cooperativa ci ha conferito in data 15 maggio 2016 l'incarico di revisione legale del bilancio d'esercizio della società per gli esercizi dal 31 dicembre 2016 al 31 dicembre 2024.

Dichiariamo che non sono stati prestati servizi diversi dalla revisione contabile vietati ai sensi dell'art. 5, par. 1, del Regolamento (UE) 537/2014 e che siamo rimasti indipendenti rispetto alla società nell'esecuzione della revisione legale.

Confermiamo che il giudizio sul bilancio d'esercizio espresso nella presente relazione è in linea con quanto indicato nella relazione aggiuntiva destinata al collegio sindacale, nella sua funzione di comitato per il controllo interno e la revisione legale, predisposta ai sensi dell'art. 11 del citato Regolamento.

Relazione su altre disposizioni di legge e regolamentari

Giudizio ai sensi dell'art. 14, comma 2, lettera e), del D.Lgs. 39/10.

Gli amministratori della Banca dell'Alta Murgia Credito Cooperativo - Società Cooperativa sono responsabili per la predisposizione della relazione sulla gestione della Banca dell'Alta Murgia Credito Cooperativo - Società Cooperativa al 31 dicembre 2017, incluse la sua coerenza con il relativo bilancio d'esercizio e la sua conformità alle norme di legge.

Abbiamo svolto le procedure indicate nel principio di revisione (SA Italia) n. 720B al fine di esprimere un giudizio sulla coerenza della relazione sulla gestione con il bilancio d'esercizio della Banca dell'Alta Murgia Credito Cooperativo - Società Cooperativa al 31 dicembre 2017 e sulla conformità della stessa alle norme di legge, nonché di rilasciare una dichiarazione su eventuali errori significativi.

A nostro giudizio, la relazione sulla gestione è coerente con il bilancio d'esercizio della Banca dell'Alta Murgia Credito Cooperativo - Società Cooperativa al 31 dicembre 2017 ed è redatta in conformità alle norme di legge.

Con riferimento alla dichiarazione di cui all'art. 14, co. 2, lettera e), del D.Lgs. 39/10, rilasciata sulla base delle conoscenze e della comprensione dell'impresa e del relativo contesto acquisite nel corso dell'attività di revisione, non abbiamo nulla da riportare.

Napoli, 13 aprile 2018

BDO Italia S.p.A.



Filippo Genna
Socio

BANCA DELL'ALTA MURGIA CREDITO COOPERATIVO SOC. COOP.

Bilancio al 31 dicembre 2017

INDICE

Stato Patrimoniale	pag. 75
Conto Economico	pag. 76
Prospetto della redditività complessiva	pag. 77
Prospetto delle variazioni del Patrimonio netto	pag. 78
Rendiconto finanziario	pag. 80
Riconciliazione	pag. 81
Nota integrativa	pag. 82

STATO PATRIMONIALE – Attivo

Voci dell'Attivo		31.12.2017	31.12.2016
10.	Cassa e disponibilità liquide	1.226.150	1.332.524
40.	Attività finanziarie disponibili per la vendita	42.602.494	65.150.805
60.	Crediti verso banche	7.455.344	20.387.372
70.	Crediti verso clientela	92.475.305	78.653.849
110.	Attività materiali	216.562	226.522
120.	Attività immateriali	11.918	9.749
130.	Attività fiscali	1.092.536	1.205.519
	a) correnti	142.308	223.115
	b) anticipate	950.228	982.404
	di cui:		
	- alla L. 214/2011	818.848	894.144
150.	Altre attività	2.750.719	3.112.379
Totale dell'attivo		147.831.029	170.078.718

STATO PATRIMONIALE – Passivo

Voci del Passivo e del Patrimonio Netto		31.12.2017	31.12.2016
10.	Debiti verso banche	11.292.076	42.042.098
20.	Debiti verso clientela	103.526.727	98.389.938
30.	Titoli in circolazione	15.003.005	13.196.100
80.	Passività fiscali	168.187	198.289
	a) correnti	2.836	
	b) differite	165.351	198.289
100.	Altre passività	4.363.459	3.880.351
110.	Trattamento di fine rapporto del personale	68.087	51.373
120.	Fondi per rischi e oneri:	146.945	116.291
	b) altri fondi	146.945	116.291
130.	Riserve da valutazione	251.091	287.482
160.	Riserve	3.353.432	3.047.620
170.	Sovrapprezzi di emissione	1.188.197	979.796
180.	Capitale	8.056.448	7.570.508
200.	Utile (Perdita) d'esercizio (+/-)	413.375	318.873
Totale del passivo e del patrimonio netto		147.831.029	170.078.718

CONTO ECONOMICO

Voci		31.12.2017	31.12.2016
10.	Interessi attivi e proventi assimilati	4.061.903	3.947.542
20.	Interessi passivi e oneri assimilati	(564.885)	(657.249)
30.	Margine di interesse	3.497.018	3.290.293
40.	Commissioni attive	1.402.371	1.278.407
50.	Commissioni passive	(207.388)	(174.682)
60.	Commissioni nette	1.194.983	1.103.725
70.	Dividendi e proventi simili	260	325
80.	Risultato netto dell'attività di negoziazione	4.598	5.107
100.	Utili (perdite) da cessione o riacquisto di:	396.688	(2.129)
	b) attività finanziarie disponibili per la vendita	397.751	315
	d) passività finanziarie	(1.063)	(2.444)
120.	Margine di intermediazione	5.093.547	4.397.321
130.	Rettifiche/riprese di valore nette per deterioramento di:	(951.237)	(1.013.867)
	a) crediti	(898.118)	(992.603)
	b) attività finanziarie disponibili per la vendita	(6.413)	
	d) altre operazioni finanziarie	(46.706)	(21.264)
140.	Risultato netto della gestione finanziaria	4.142.310	3.383.454
150.	Spese amministrative:	(3.974.564)	(3.303.491)
	a) spese per il personale	(2.167.057)	(1.627.650)
	b) altre spese amministrative	(1.807.507)	(1.675.840)
160.	Accantonamenti netti ai fondi per rischi e oneri	(146.945)	(116.291)
170.	Rettifiche/riprese di valore nette su attività materiali	(79.655)	(71.922)
180.	Rettifiche/riprese di valore nette su attività immateriali	(3.321)	(2.617)
190.	Altri oneri/proventi di gestione	588.927	513.220
200.	Costi operativi	(3.615.559)	(2.981.102)
240.	Utili (Perdite) da cessione di investimenti		4
250.	Utile (Perdita) della operatività corrente al lordo delle imposte	526.751	402.357
260.	Imposte sul reddito dell'esercizio dell'operatività corrente	(113.376)	(83.484)
270.	Utile (Perdita) della operatività corrente al netto delle imposte	413.375	318.873
290.	Utile (Perdita) d'esercizio	413.375	318.873

PROSPETTO DELLA REDDITIVITÀ COMPLESSIVA

Voci	31.12.2017	31.12.2016
10. Utile (Perdita) d'esercizio	413.375	318.873
Altre componenti reddituali al netto delle imposte senza rigiro a conto economico		
40. Piani a benefici definiti	1.653	
Altre componenti reddituali al netto delle imposte con rigiro a conto economico		
100. Attività finanziarie disponibili per la vendita	(38.044)	(182.592)
130. Totale altre componenti reddituali al netto delle imposte	(36.391)	(182.592)
140. Redditività complessiva (Voce 10+130)	376.984	136.281

Nella voce "utile (perdita) d'esercizio" figura il medesimo importo indicato nella voce 290 del conto economico.

Nelle voci relative alle "altre componenti reddituali al netto delle imposte" figurano le variazioni di valore delle attività registrate nell'esercizio in contropartita delle riserve da valutazione (al netto delle imposte).

PROSPETTO DELLE VARIAZIONI DEL PATRIMONIO NETTO - ESERCIZIO 2017

	Esistenze al 31.12.2016	Modifica saldi apertura	Esistenze all' 01.01.2017	Allocazione risultato esercizio precedente		Variazioni dell'esercizio							Patrimonio Netto al 31.12.2017	
				Riserve	Dividendi e altre destinazioni	Variazioni di riserve	Operazioni sul patrimonio netto					Redditività complessiva esercizio 31.12.2017		
							Emissione nuove azioni	Acquisto azioni proprie	Distribuzione straordinaria dividendi	Variazione strumenti di capitale	Derivati su proprie azioni			Stock options
Capitale:	7.570.508		7.570.508				562.790	(76.850)						8.056.448
a) azioni ordinarie	7.570.508		7.570.508				562.790	(76.850)						8.056.448
b) altre azioni														
Sovrapprezzi di emissione	979.796		979.796				220.530	(12.129)						1.188.197
Riserve:	3.047.620		3.047.620	309.307		(3.495)								3.353.432
a) di utili	3.114.439		3.114.439	309.307										3.423.746
b) altre	(66.820)		(66.820)			(3.495)								(70.315)
Riserve da valutazione	287.482		287.482										(36.391)	251.091
Strumenti di capitale														
Azioni proprie														
Utile (Perdita) di esercizio	318.873		318.873	(309.307)	(9.566)								413.375	413.375
Patrimonio netto	12.204.279		12.204.279		(9.566)	(3.495)	783.320	(88.979)					376.984	13.262.543

PROSPETTO DELLE VARIAZIONI DEL PATRIMONIO NETTO - ESERCIZIO 2016

	Esistenze al 31.12.2015	Modifica saldi apertura	Esistenze all' 01.01.2016	Allocazione risultato esercizio precedente		Variazioni dell'esercizio							Patrimonio Netto al 31.12.2016	
				Riserve	Dividendi e altre destinazioni	Variazioni di riserve	Operazioni sul patrimonio netto					Redditività complessiva esercizio 31.12.2016		
							Emissione nuove azioni	Acquisto azioni proprie	Distribuzione straordinaria dividendi	Variazione strumenti di capitale	Derivati su proprie azioni			Stock options
Capitale:	7.244.055		7.244.055				334.916	(8.463)						7.570.508
a) azioni ordinarie	7.244.055		7.244.055				334.916	(8.463)						7.570.508
b) altre azioni														
Sovrapprezzi di emissione	902.845		902.845				77.751	(800)						979.796
Riserve:	2.750.879		2.750.879	296.741										3.047.620
a) di utili	2.817.699		2.817.699	296.741										3.114.439
b) altre	(66.820)		(66.820)											(66.820)
Riserve da valutazione	470.074		470.074									(182.592)		287.482
Strumenti di capitale														
Azioni proprie														
Utile (Perdita) di esercizio	305.919		305.919	(296.741)	(9.178)							318.873		318.873
Patrimonio netto	11.673.771		11.673.771		(9.178)		412.667	(9.263)				136.281		12.204.279

RENDICONTO FINANZIARIO Metodo Indiretto

	Importo	
	31.12.2017	31.12.2016
A. ATTIVITA' OPERATIVA		
1. Gestione	2.202.552	2.266.370
- risultato d'esercizio (+/-)	413.375	318.873
- plus/minusvalenze su attività finanziarie detenute per la negoziazione e su attività/passività finanziarie valutate al fair value (-/+)		
- plus/minusvalenze su attività di copertura (-/+)		
- rettifiche/riprese di valore nette per deterioramento (+/-)	1.029.876	1.389.257
- rettifiche/riprese di valore nette su immobilizzazioni materiali e immateriali (+/-)	82.976	74.539
- accantonamenti netti a fondi rischi ed oneri ed altri costi/ricavi (+/-)	159.596	122.605
- imposte, tasse e crediti d'imposta non liquidati (+/-)		
- rettifiche/riprese di valore nette dei gruppi di attività in via di dismissione al netto dell'effetto fiscale (+/-)		
- altri aggiustamenti (+/-)	516.729	361.096
2. Liquidità generata/assorbita dalle attività finanziarie	21.129.179	9.652.463
- attività finanziarie detenute per la negoziazione		
- attività finanziarie valutate al fair value		
- attività finanziarie disponibili per la vendita	22.485.057	6.741.239
- crediti verso banche: a vista	13.102.113	(7.788.482)
- crediti verso banche: altri crediti	(170.344)	19.882.571
- crediti verso clientela	(14.782.020)	(10.664.488)
- altre attività	494.374	1.481.623
3. Liquidità generata/assorbita dalle passività finanziarie	(24.040.941)	(11.764.264)
- debiti verso banche: a vista	(30.750.023)	(20.129.977)
- debiti verso banche: altri debiti		
- debiti verso clientela	5.136.789	6.212.297
- titoli in circolazione	1.731.045	1.763.494
- passività finanziarie di negoziazione		
- passività finanziarie valutate al fair value		
- altre passività	(158.752)	389.922
Liquidità netta generata/assorbita dall'attività operativa	(709.210)	154.569
B. ATTIVITA' DI INVESTIMENTO		
1. Liquidità generata da	260	325
- vendite di partecipazioni		
- dividendi incassati su partecipazioni	260	325
- vendite di attività finanziarie detenute sino alla scadenza		
- vendite di attività materiali		
- vendite di attività immateriali		
- vendite di rami d'azienda		
2. Liquidità assorbita da	(75.186)	(84.826)
- acquisti di partecipazioni		
- acquisti di attività finanziarie detenute sino alla scadenza		
- acquisti di attività materiali	(69.696)	(84.826)
- acquisti di attività immateriali	(5.490)	
- acquisti di rami d'azienda		
Liquidità netta generata/assorbita dall'attività d'investimento	(74.926)	(84.501)
C. ATTIVITA' DI PROVVISTA		
- emissioni/acquisti di azioni proprie	694.341	403.404
- emissioni/acquisti di strumenti di capitale		
- distribuzione dividendi e altre finalità	(16.579)	(19.336)
Liquidità netta generata/assorbita dall'attività di provvista	677.762	384.068
LIQUIDITA' NETTA GENERATA/ASSORBITA NELL'ESERCIZIO	(106.374)	454.137

LEGENDA

(+) generata

(-) assorbita

RICONCILIAZIONE

Voci di bilancio	Importo	
	31.12.2017	31.12.2016
Cassa e disponibilità liquide all'inizio dell'esercizio	1.332.524	878.388
Liquidità totale netta generata/assorbita nell'esercizio	(106.374)	454.137
Cassa e disponibilità liquide: effetto della variazione dei cambi		
Cassa e disponibilità liquide alla chiusura dell'esercizio	1.226.150	1.332.524

NOTA INTEGRATIVA**PARTE A - Politiche contabili****PARTE B - Informazioni sullo stato patrimoniale****PARTE C - Informazioni sul conto economico****PARTE D - Redditività complessiva****PARTE E - Informazioni sui rischi e sulle relative politiche di copertura****PARTE F - Informazioni sul patrimonio****PARTE G - Operazioni di aggregazione riguardanti imprese o rami d'azienda****PARTE H - Operazioni con parti correlate****PARTE I - Accordi di pagamento basati su propri strumenti patrimoniali****PARTE L - Informativa di settore****Allegato 2 – Oneri per la revisione legale – comma 1, n.16-bis, Art. 2427 del C.C.****Allegato 3 – Informativa al pubblico Stato per Stato***I dati contenuti nelle tabelle di Nota Integrativa sono espressi in **migliaia di euro**.*

PARTE A - POLITICHE CONTABILI

A.1 – PARTE GENERALE

Sezione 1 - Dichiarazione di conformità ai principi contabili internazionali

Il presente Bilancio è redatto in conformità ai principi contabili internazionali - International Accounting Standards (IAS) e International Financial Reporting Standards (IFRS) - emanati dall'International Accounting Standards Board (IASB) e alle relative interpretazioni dell'International Financial Reporting Interpretations Committee (IFRIC), omologati dalla Commissione Europea e in vigore alla data di riferimento del bilancio.

L'applicazione degli IAS/IFRS è stata effettuata facendo anche riferimento al “quadro sistematico per la preparazione e presentazione del bilancio” (c.d. *framework*), con particolare riguardo al principio fondamentale che riguarda la prevalenza della sostanza sulla forma, nonché al concetto della rilevanza e significatività dell'informazione.

Oltre alle istruzioni contenute nella Circolare della Banca d'Italia n. 262 del 22 dicembre 2005 “*Il bilancio bancario: schemi e regole di compilazione*” 4° Aggiornamento del 15 dicembre 2015, si è tenuto conto, sul piano interpretativo, dei documenti sull'applicazione degli IAS/IFRS in Italia predisposti dall'Organismo Italiano di Contabilità (O.I.C.).

Sezione 2 - Principi generali di redazione

Il bilancio è costituito dallo stato patrimoniale, dal conto economico, dal prospetto della redditività complessiva, dal prospetto delle variazioni di patrimonio netto, dal rendiconto finanziario, redatto secondo il metodo indiretto, e dalla nota integrativa; è corredato dalla relazione degli amministratori sull'andamento della gestione e sulla situazione della Banca.

I conti in bilancio trovano corrispondenza nella contabilità aziendale.

Il bilancio di esercizio è redatto nella prospettiva della continuità aziendale e facendo riferimento ai principi generali di redazione di seguito elencati:

- competenza economica;
- continuità aziendale;
- comprensibilità dell'informazione;
- significatività dell'informazione (rilevanza);
- attendibilità dell'informazione (fedeltà della rappresentazione; prevalenza della sostanza economica sulla forma giuridica; neutralità dell'informazione; completezza dell'informazione; prudenza nelle stime per non sovrastimare ricavi/attività o sottostimare costi/passività);
- comparabilità nel tempo.

Nella predisposizione del bilancio di esercizio sono stati osservati gli schemi e le regole di compilazione di cui alla Circolare della Banca d'Italia n. 262 del 22/12/2005, 4° Aggiornamento del 15 dicembre 2015.

Inoltre sono state fornite le informazioni complementari ritenute opportune a integrare la rappresentazione dei dati di bilancio, ancorché non specificatamente prescritte dalla normativa.

Gli schemi di stato patrimoniale e conto economico, il prospetto della redditività complessiva, il prospetto delle variazioni del patrimonio netto e il rendiconto finanziario sono redatti in unità di euro, mentre la nota integrativa, quando non diversamente indicato, è espressa in migliaia di euro. A fini comparativi gli schemi di bilancio e, ove richiesto, le tabelle della nota integrativa riportano anche i dati relativi all'esercizio precedente.

I criteri adottati per la predisposizione del bilancio di esercizio sono rimasti pressoché invariati rispetto a quelli utilizzati per il bilancio dell'esercizio precedente.

La sola differenza ha interessato l'applicazione dello IAS 19 – Employee Benefits relativo alla rilevazione contabile dei benefici per i dipendenti.

Il principale elemento di novità rispetto all'adozione del principio civilistico fino ad ora utilizzato è rappresentato dalla previsione, per i piani a benefici definiti (trattamento di fine rapporto) di un unico criterio di contabilizzazione degli utili e delle perdite attuariali da includere immediatamente nel computo delle

passività nette verso i dipendenti in contropartita di una posta di patrimonio netto da esporre nel prospetto della redditività complessiva del periodo.

Informazioni sulla continuità aziendale

Per quanto concerne la prospettiva della continuità aziendale si segnala che, nel rispetto delle indicazioni fornite nell'ambito del Documento n. 2 del 6 febbraio 2009 "Informazioni da fornire nelle relazioni finanziarie sulla continuità aziendale, sui rischi finanziari, sulle verifiche per riduzione di valore delle attività e sulle incertezze nell'utilizzo di stime." emanato congiuntamente da Banca d'Italia, Consob e Isvap, la Banca ha la ragionevole aspettativa di continuare con la sua esistenza operativa in un futuro prevedibile ed ha, pertanto, redatto il bilancio nel presupposto della continuità aziendale.

Un'informazione più dettagliata in merito alle principali problematiche e variabili esistenti sul mercato è contenuta nell'ambito della Relazione sulla Gestione degli Amministratori.

Sezione 3 - Eventi successivi alla data di riferimento del bilancio

Si rimanda a quanto già esposto nella relazione sulla gestione nel capitolo riguardante i fatti di rilievo intervenuti dopo la chiusura dell'esercizio.

IFRS 9 - Financial Instruments

Il principio contabile IFRS 9 sostituirà, a partire dal 1° gennaio 2018, lo standard IAS 39 attualmente in vigore.

Il nuovo principio copre tre ambiti:

- *Classificazione e misurazione:*

- 1) *Attività finanziarie.* L'IFRS 9 richiede che le attività finanziarie siano classificate in tre classi distinte, ovvero costo ammortizzato, *fair value* a conto economico complessivo (riserva di patrimonio netto) e *fair value* a conto economico, sulla base sia del modello di business applicato sia della natura contrattuale dei flussi di cassa dello strumento finanziario. I criteri di iscrizione e cancellazione rimangono sostanzialmente inalterati rispetto allo IAS 39.
- 2) *Passività finanziarie.* L'IFRS 9 mantiene immutate le previsioni dello IAS 39 ad eccezione delle passività finanziarie valutate al *fair value*, per le quali la variazione di *fair value* attribuibile al proprio merito creditizio dovrà essere imputata al conto economico complessivo (a riserva di patrimonio netto) e non più a conto economico (il principio prevede la facoltà di adottare tale previsione in via anticipata a partire dalla data di omologazione del nuovo principio).

- *Impairment*

Al riguardo, viene introdotto un modello di *impairment* basato sulle perdite attese ("*expected losses*") in sostituzione dell'attuale modello previsto dallo IAS 39 di *incurred losses*.

Il principio prevede la classificazione dei crediti, così come degli altri strumenti finanziari, in tre classi ("*stages*") in funzione della qualità creditizia della controparte, dove per la classe che include le controparti aventi il miglior standing creditizio sono previste perdite attese su un orizzonte di 12 mesi, mentre per le altre due classi l'orizzonte temporale è pari alla durata residua del credito o dello strumento finanziario ("*lifetime expected loss*").

- *Hedge accounting:*

Per l'*Hedge accounting* si prevedono modelli di copertura tendenzialmente semplificati rispetto allo IAS 39, introducendo un legame più accentuato con le modalità di gestione del rischio previste dalla Banca.

Federcaasse ha avviato sin dal 2015 un progetto a livello di categoria, al fine di gestire la transizione alla prima applicazione del nuovo principio, in ragione delle rilevanti novità e impatti da questo introdotti.

Il progetto si è posto l'obiettivo di determinare gli impatti a livello patrimoniale, economico e prudenziale dell'adozione del principio, nonché di identificare le opportune implementazioni organizzative e informatiche e gli adeguati presidi di controllo, atti a consentirne l'effettiva e più efficace applicazione.

Per quanto attiene gli aspetti più significativi che hanno concorso a determinare le decisioni in ordine ai criteri di classificazione, di valutazione, i modelli di *impairment* e le politiche di copertura, si fa rimando alla specifica sezione della Relazione sulla gestione che corredata il bilancio.

Sezione 4 - Altri aspetti

Il bilancio della Banca è sottoposto alla revisione legale della Società BDO Italia S.p.A. alla quale è stato conferito l'incarico per il periodo 2016-2024, in esecuzione della delibera assembleare del 15/05/2016.

La redazione del bilancio d'esercizio richiede anche il ricorso a stime e ad assunzioni che possono determinare significativi effetti sui valori iscritti nello stato patrimoniale e nel conto economico, nonché sull'informativa relativa alle attività e passività potenziali riportate in bilancio.

L'elaborazione di tali stime implica l'utilizzo delle informazioni disponibili e l'adozione di valutazioni soggettive, fondate anche sull'esperienza storica, utilizzata ai fini della formulazione di assunzioni ragionevoli per la rilevazione dei fatti di gestione.

Per loro natura le stime e le assunzioni utilizzate possono variare di periodo in periodo; non può quindi escludersi che negli esercizi successivi gli attuali valori iscritti in bilancio potranno differire anche in maniera significativa a seguito del mutamento delle valutazioni soggettive utilizzate.

Le principali fattispecie per le quali è maggiormente richiesto l'impiego di valutazioni soggettive da parte del Consiglio di Amministrazione sono:

- la quantificazione delle perdite per riduzione di valore dei crediti e, in genere, delle altre attività finanziarie;
- la determinazione del *fair value* degli strumenti finanziari da utilizzare ai fini dell'informativa di bilancio;
- l'utilizzo di modelli valutativi per la rilevazione del *fair value* degli strumenti finanziari non quotati in mercati attivi;
- la valutazione della congruità del valore delle altre attività immateriali;
- la quantificazione dei fondi del personale e dei fondi per rischi e oneri;
- le stime e le assunzioni sulla recuperabilità della fiscalità differita attiva.

La descrizione delle politiche contabili applicate sui principali aggregati di bilancio fornisce i dettagli informativi necessari all'individuazione delle principali assunzioni e valutazioni soggettive utilizzate nella redazione del bilancio d'esercizio.

Per le ulteriori informazioni di dettaglio inerenti la composizione e i relativi valori di iscrizione delle poste interessate dalle stime in argomento si fa, invece, rinvio alle specifiche sezioni di nota integrativa.

Per la predisposizione del bilancio sono stati adottati i medesimi principi e metodi contabili utilizzati per la redazione del medesimo documento al 31 dicembre 2016, a cui si fa rinvio per maggiori dettagli, integrati dalle informazioni seguenti.

Riforma delle Banche di Credito Cooperativo

DL 18 del 14 febbraio 2016, conv. L. 49 del 08 aprile 2016

Per quanto attiene i contenuti e le previsioni del Provvedimento di riforma della Banche di Credito Cooperativo disciplinata dal Decreto citato, nonché delle attività sinora condotte e in previsione finalizzate alla costituzione dei Gruppi, si rimanda a quanto riportato in Premessa.

Anche per il 2017 ha operato il Fondo temporaneo delle Banche di Credito Cooperativo, in applicazione dell'art. 2 del Provvedimento citato, nella previsione di una dotazione per un importo massimo fino allo 0,2% dell'Attivo Stato Patrimoniale risultante dal bilancio precedente, da utilizzarsi per interventi di sostegno finalizzati al consolidamento e alla concentrazione delle Banche medesime.

Le risorse da destinare agli interventi, nel limite complessivo indicato, sono messe a disposizione dalle Banche consorziate su chiamata del Fondo in relazione alle modalità e ai tempi dei singoli interventi.

Direttiva BRRD (Bank Recovery and Resolution Directive – 2014/59/EU) - Contabilizzazione del contributo al Single Resolution Fund

Nel mese di aprile la Banca d'Italia, in qualità di autorità di risoluzione, ha come di consueto reso destinatarie le banche italiane, assoggettate alla Direttiva BRRD (*Bank Recovery and Resolution Directive* 2014/59/EU), della comunicazione con cui viene indicato il contributo ordinario ex ante dovuto per l'esercizio 2017, calcolato ai sensi dei Regolamenti Delegati della Commissione Europea n. 2015/63 e 2015/81.

Tale contributo è stato determinato dal *Single Resolution Board* in collaborazione con Banca d'Italia e il versamento del medesimo in circostanze normali può, ai sensi del Regolamento Delegato della Commissione Europea n. 2015/81, essere corrisposto anche mediante la sottoscrizione di impegni di pagamento irrevocabili nella misura minima del 15%.

In tal senso, la citata comunicazione prevedeva, in linea con quanto previsto per l'esercizio 2016, la possibilità di poter eventualmente optare per la contribuzione sotto forma di liquidità in ragione dell'85% del contributo e, nella misura del restante 15%, mediante la sottoscrizione di un impegno irrevocabile garantito mediante *cash collateral*.

Stante quanto sopra, la Banca ha contabilizzato il contributo a Conto economico alla voce 150.b "Altre spese amministrative".

Operazioni mirate di rifinanziamento a lungo termine (Targeted Longer -Term Refinancing Operations, TLTRO) con la BCE.

Le operazioni mirate di rifinanziamento a lungo termine presentano le seguenti principali caratteristiche:

- per le operazioni TLTRO-II, condotte da giugno 2016 a marzo 2017, il tasso d'interesse è pari, per la durata dell'operazione (quattro anni), al tasso applicato alle operazioni di rifinanziamento principale alla data di aggiudicazione di ciascuna TLTRO-II.

Tale tasso può essere ridotto in relazione all'andamento, rispetto a un prefissato benchmark, del credito erogato dalle banche prenditrici al

settore privato non finanziario nel periodo 1° febbraio 2016 - 31 gennaio 2018. In caso di superamento del benchmark, il tasso è ridotto in maniera correlata al tasso dei depositi presso la BCE (deposit facility) applicato alla data di aggiudicazione di ciascuna TLTRO-II.

Utilizzo delle DTA per le Banche di Credito Cooperativo e Casse Rurali

Nell'esercizio è stato convertito in legge il Decreto Legge n. 237/2016 che, all'art. 26-ter, contiene una modifica normativa di natura fiscale volta a consentire alle Banche di Credito Cooperativo ed alle Casse Rurali il pieno utilizzo, sotto un profilo contabile e prudenziale, delle attività per imposte anticipate c.d. "qualificate" (le "DTA") relative alle rettifiche di valore su crediti operate fino al 31 dicembre 2015.

Più in dettaglio, la modifica normativa in argomento assicura la piena trasformabilità delle DTA in tutte le circostanze previste dalla disciplina nei confronti delle BCC-CR, superando i vincoli posti dall'art. 84, comma 1, secondo periodo, del T.U.I.R. che si riflette sul regime delle perdite fiscali limitandone l'utilizzo ed il riporto in avanti.

Al fine di evitare che tale limitazione pregiudicasse la possibilità di trasformare in credito d'imposta l'intero ammontare delle DTA corrispondente alle variazioni in diminuzione (*reversal*) apportate in dichiarazione (relative principalmente a rettifiche di valore su crediti operate fino al 31 dicembre 2015) – a partire dal periodo d'imposta al 31 dicembre 2016 e fino a quello in corso al 31 dicembre 2025 – viene sospesa l'operatività della menzionata previsione contenuta nell'art. 84 del TUIR, stabilendo che, a tale fine, la perdita fiscale derivante dalla deduzione dei predetti componenti negativi sia integralmente riportabile.

Si tratta di un risultato di rilevante impatto per le Banche di Credito Cooperativo, dal momento che in assenza di tale modifica normativa, avrebbero assunto rilievo le prospettive reddituali della singola banca, con il rischio di dover stralciare, quota parte o interamente, le DTA dall'attivo di bilancio o assoggettarle ai fini prudenziali alle regole in materia di deduzioni dal Common Equity Tier 1 (CET1) applicabili alle attività fiscali differite derivanti da differenze temporanee che si basano sulla redditività futura della banca.

L'entrata in vigore dell'IFRS9

A partire dal 1° gennaio 2018 è entrato in vigore l'IFRS 9 “Strumenti finanziari” (di seguito anche lo “Standard” o il “Principio”) che sostituisce lo IAS 39 “Strumenti finanziari: rilevazione e valutazione”.

Il Principio è stato recepito nella legislazione comunitaria attraverso la pubblicazione sulla Gazzetta Ufficiale dell'Unione Europea n. 323 del 29 novembre 2016 del Regolamento UE 2016/2067 della Commissione Europea.

Le novità principali introdotte dall'IFRS 9, rispetto allo IAS 39, riguardano i tre aspetti di seguito riportati:

- La classificazione e la misurazione degli strumenti finanziari: vengono modificate le categorie contabili all'interno delle quali classificare le attività finanziarie prevedendo, in particolare, che gli strumenti di debito (titoli di debito e crediti) siano classificati in funzione del modello di business adottato dall'entità e delle caratteristiche dei flussi finanziari contrattuali generati dall'attività finanziaria;
- Il modello di impairment: viene introdotto un modello di impairment che, superando il concetto di “*incurred loss*” del precedente standard (IAS 39), si basa su una metodologia di stima delle perdite di tipo atteso, assimilabile a quella di derivazione regolamentare di Basilea. L'IFRS 9 introduce, inoltre, numerose novità in termini di perimetro, *staging* dei crediti e in generale di alcune caratteristiche delle componenti elementari del rischio di credito (EAD, PD ed LGD);
- Nuove regole di rilevazione degli strumenti di copertura (general hedge accounting): il modello di hedge accounting generale fornisce una serie di nuovi approcci per correlare maggiormente la sfera contabile alla gestione del rischio.

Ciò premesso, di seguito si riportano le attività svolte con riferimento ai cantieri “Classificazione e misurazione” e “Impairment” considerando che, con riferimento alla tematica “Hedge accounting”, la Banca - in attesa del completamento da parte dello IASB delle nuove regole relative al Macrohedging - ha deciso di avvalersi della facoltà, in linea con l'impostazione attuale, di continuare ad applicare le previsioni dello IAS 39 (par. 7.2.21 dell'IFRS 9).

Nell'impostazione del progetto IFRS 9 la Banca ha tenuto conto - soprattutto nella fase iniziale - delle iniziative progettuali di Categoria connesse nella sostanza all'assessment normativo e, successivamente, degli sviluppi compiuti dalla futura capogruppo e dal centro servizi informatici di riferimento. In tal senso, si rimarca come l'implementazione dell'IFRS 9 stia comportando pervasive attività di adeguamento dei sistemi informativi in uso, oltre che una rimodulazione dei processi operativi e delle relative attività di controllo.

Classificazione e misurazione

In relazione al cantiere di classificazione e misurazione, gli elementi di novità maggiormente rilevanti introdotti dall'IFRS 9 riguardano le attività finanziarie, per le quali lo Standard prevede le tre seguenti categorie contabili:

- Attività finanziarie valutate al costo ammortizzato (AC);
- Attività finanziarie valutate al fair value con impatto sulle altre componenti reddituali (FVOCI);
- Attività finanziarie valutate al fair value con impatto a conto economico (FVTPL).

In particolare, assume rilevanza il modello contabile introdotto con riferimento agli strumenti di debito (titoli di debito e crediti) per i quali è previsto che la classificazione in una delle predette tre categorie contabili avvenga in funzione di due elementi:

- Il modello di business delle attività finanziarie che la Banca ha individuato a livello di portafoglio / sub-portafoglio. Quest'ultimo si riferisce a come essa gestisce le proprie attività finanziarie per generare flussi di cassa;
- Le caratteristiche dei flussi di cassa contrattuali del singolo strumento finanziario, verificabili, in sede di prima iscrizione, attraverso il cd. SPPI (“*Solely Payments of Principal and Interest on the principal amount outstanding*”) test.

In relazione ai titoli di capitale, invece, l'IFRS 9 prevede la classificazione nella categoria contabile FVTPL. Tuttavia, per particolari investimenti azionari che sarebbero altrimenti valutati al FVTPL, al momento della rilevazione iniziale il principio consente di optare per la scelta irrevocabile di presentare le variazioni successive del fair value nelle altre componenti di conto economico complessivo (FVOCI senza riciclo).

In relazione a quanto sopra e alle attività di adeguamento al nuovo standard, occorre innanzitutto evidenziare che la Banca ha definito i modelli di business relativi alle proprie attività finanziarie.

Al riguardo, come previsto dalle disposizioni transitorie dell'IFRS 9 al paragrafo 7.2.3, in sede di prima applicazione del principio (cd. "First Time Adoption" o "FTA"), i modelli di business sono stati definiti in base ai fatti e alle circostanze esistenti al 1° gennaio 2018 e la classificazione che ne è risultata è stata applicata retroattivamente a prescindere dal modello di business esistente negli esercizi precedenti.

Nel definire i modelli di business si è tenuto conto del fatto che la Banca si caratterizza per una forte focalizzazione sull'attività di intermediazione tradizionale nell'ambito del territorio di riferimento, con l'impiego di risorse principalmente a beneficio delle famiglie consumatrici e delle piccole/medie imprese. Tale modello, seppur con rinnovate logiche, è destinato ad essere confermato nei suoi assunti di base anche nella nuova prospettiva legata alla prossima costituzione - in ottemperanza alla riforma del credito cooperativo - del gruppo bancario al quale la Banca ha deciso di aderire.

Sotto diverso profilo, la prospettata appartenenza ad un gruppo bancario di dimensioni significative, ha comportato la necessità - ai fini della individuazione dei modelli di business - di tenere in debita considerazione la futura organizzazione, le future strategie nonché le politiche di monitoraggio e gestione dei rischi in corso di definizione nella più ampia ottica del costituendo gruppo bancario.

Sempre in ambito classificazione e misurazione è stata definita la metodologia per l'effettuazione del cosiddetto "Test SPPI" ("Solely Payments of Principal and Interest on the principal amount outstanding") da applicare agli strumenti finanziari (titoli di debito e crediti) caratterizzati da modelli di business "Hold to collect" o "Hold to collect and sell". Per i titoli di capitale non è invece prevista l'effettuazione del Test SPPI.

Il test ha la finalità di determinare se i flussi finanziari contrattuali della singola attività finanziaria siano esclusivamente pagamenti di capitale e interessi maturati sull'importo del capitale da restituire e quindi, nella sostanza, siano coerenti con gli elementi cardine di un accordo base di concessione del credito.

Solo le attività finanziarie che soddisfano tali requisiti possono, infatti, essere classificate, a seconda che il modello di business prescelto sia "Hold to collect" oppure "Hold to collect and sell", rispettivamente tra le "Attività finanziarie valutate al costo ammortizzato (AC)" oppure tra le "Attività finanziarie valutate al fair value con impatto sulle altre componenti reddituali (FVOCI)".

In caso contrario (mancato superamento del Test SPPI) lo strumento finanziario andrà invece classificato nella categoria "Attività finanziarie valutate al fair value con impatto a conto economico (FVTPL)".

Tenendo conto di quanto sopra, considerando la specifica situazione della Banca, si rileva che:

a) Portafoglio crediti: al 31 dicembre 2017 esso è costituito principalmente da esposizioni nei confronti della clientela. In ottica IFRS 9 al predetto portafoglio è stato attribuito un modello di business "Hold to collect" in quanto la Banca gestisce le relative attività finanziarie con la finalità di raccogliere, on going, i flussi finanziari contrattuali prestando costante attenzione alla gestione del rischio di credito associato alle stesse. Inoltre, considerando che per i predetti crediti i flussi contrattuali sono normalmente coerenti con un accordo base di concessione del credito (Test SPPI superato), tali attività saranno in massima parte valutate al costo ammortizzato e per le stesse occorrerà calcolare l'impairment secondo il nuovo modello IFRS 9 (si veda quanto riportato nel seguito del documento). Nei residuali casi in cui i predetti crediti non superino il Test SPPI gli stessi saranno valutati a FVTPL;

b) Portafoglio titoli: il portafoglio titoli di debito della Banca al 31 dicembre 2017 risultava costituito da:

b.1) Portafoglio bancario di vigilanza: in larga prevalenza composto da titoli dello Stato italiano classificati in massima parte tra le "Attività Finanziarie disponibili per la vendita" (AFS) e, in misura residuale, tra le "Attività finanziarie detenute sino a scadenza" (HTM). Parte residuale di tale portafoglio è poi composta da titoli di stato esteri, obbligazioni corporate, emissioni obbligazionarie di banche di credito cooperativo e quote di fondi comuni di investimento classificati alternativamente nelle altre categorie contabili;

b.2) Portafoglio di negoziazione di vigilanza: la Banca detiene altresì, seppure in misura marginale, titoli di debito con finalità di trading, attualmente classificati tra le "Attività finanziarie detenute per la negoziazione" in quanto l'obiettivo è realizzare i flussi di cassa contrattuali tramite la vendita.

In sede di prima applicazione dell'IFRS 9 per i titoli di debito del portafoglio bancario di vigilanza i modelli di business adottati sono i seguenti:

➤ "Hold to collect" (HTC): si tratta del modello di business attribuito ai titoli di debito detenuti con finalità di stabile investimento e quindi con l'ottica di incassare i flussi di cassa contrattuali monitorando nel continuo i rischi associati agli stessi (in particolare il rischio di credito). Possono essere ricondotte in tale modello di business anche eventuali attività funzionali alla gestione del rischio di liquidità strutturale (medio/lungo termine) la cui dismissione è tuttavia limitata a circostanze estreme oppure attività che hanno l'obiettivo di stabilizzare e ottimizzare il margine di interesse nel medio/lungo

periodo. In sede di prima applicazione dell'IFRS 9 tale modello di business è stato attribuito in massima parte ai titoli precedentemente classificati tra i L&R e HTM oltre che a una porzione del portafoglio titoli di stato precedentemente classificato in AFS (nell'ottica di una più accorta gestione prospettica del rischio sovrano sia a livello individuale che consolidato);

- *“Hold to collect and sell” (HTCS)*: si tratta del modello di business attribuito principalmente ai titoli del portafoglio bancario di vigilanza detenuti con la finalità di gestione attiva della liquidità corrente e/o funzionali al mantenimento di determinati profili di rischio e/o di rendimento oppure funzionali a mantenere un coerente profilo di duration tra attività finanziarie e passività tra loro correlate. Ciò in quanto le attività sono gestite sia con l'intento di incassare i flussi di cassa contrattuali che con quello di incassare i flussi rivenienti dalla vendita degli strumenti. Le vendite saranno pertanto parte integrante del modello di business. In sede di prima applicazione dell'IFRS 9 tale modello di business è stato attribuito in massima parte ai titoli precedentemente classificati in AFS (in larga prevalenza titoli di stato) a meno dei titoli di stato ai quali è stato attribuito un modello di business *“Hold to collect”* come descritto al precedente punto.

La massima parte dei predetti titoli di debito del portafoglio bancario di vigilanza contraddistinti dai business model HTC e HTCS superano il Test SPPI e, pertanto, confluiscono in sede di prima applicazione rispettivamente nelle categorie contabili costo ammortizzato (AC) e FVOCI con riciclo. Per esse occorrerà determinare l'impairment calcolato secondo il nuovo modello IFRS 9.

La parte residuale dei titoli che fallisce il Test SPPI è invece classificata nella categoria FVTPL. Tra questi figurano in particolare, le quote dei fondi comuni di investimento, i titoli delle cartolarizzazioni di rango diverso dai senior e, marginalmente, alcuni altri titoli complessi.

Con riferimento, invece, ai titoli di debito del portafoglio di negoziazione di vigilanza il modello di business individuato è quello *“Other – Trading”* in quanto gli stessi sono gestiti con l'obiettivo di beneficiare del loro futuro valore di realizzo. Tali titoli confluiranno nella categoria contabile FVTPL.

Infine, con riferimento ai titoli di capitale si sono definiti gli strumenti per i quali esercitare, in sede di prima applicazione dell'IFRS 9, l'opzione OCI (opzione irrevocabile). Si tratta in particolare delle partecipazioni di minoranza detenute con finalità di stabile investimento sia nelle società appartenenti al mondo del credito cooperativo che in altre società. Per questi titoli la categoria contabile di appartenenza sarà FVOCI senza riciclo, per cui gli eventuali utili/perdite rivenienti dal realizzo degli stessi non transiteranno a conto economico, ma rimarranno in una riserva di patrimonio netto.

Modello di Impairment

In relazione alla tematica impairment l'elemento di novità introdotto dall'IFRS 9 è dato dalla adozione di un nuovo modello di impairment che stima le rettifiche di valore sulla base delle perdite attese (Expected Credit Loss Model - ECL) in luogo di un modello, previsto dallo IAS 39, che stimava le rettifiche di valore sulla base delle perdite già sostenute (Incurred Loss Model).

Più in dettaglio il nuovo modello di impairment introdotto dall'IFRS 9 è caratterizzato da una visione prospettica che, in determinate circostanze, può richiedere la rilevazione immediata di tutte le perdite previste nel corso della vita di un credito. In particolare, a differenza dello IAS 39, sarà necessario rilevare, sin da subito e indipendentemente dalla presenza o meno di un trigger event, gli ammontari iniziali di perdite attese future sulle proprie attività finanziarie e detta stima dovrà continuamente essere adeguata anche in considerazione del rischio di credito della controparte. Per effettuare tale stima, il modello di impairment dovrà considerare non solo dati passati e presenti, ma anche informazioni relative ad eventi futuri.

Questo approccio cd. forward looking permetterà di ridurre l'impatto con cui hanno avuto manifestazione le perdite e consente di appostare le rettifiche su crediti in modo proporzionale all'aumentare dei rischi, evitando di sovraccaricare il conto economico al manifestarsi degli eventi di perdita e riducendo l'effetto pro-ciclico.

Il perimetro di applicazione del nuovo modello di impairment si riferisce alle attività finanziarie (crediti e titoli di debito), agli impegni a erogare fondi, alle garanzie e alle attività finanziarie non oggetto di valutazione al fair value a conto economico.

Per le esposizioni creditizie rientranti nel perimetro di applicazione del nuovo modello di impairment è prevista l'allocazione dei singoli rapporti, per cassa e fuori bilancio, in uno dei 3 stage di seguito elencati sulla base dei seguenti criteri:

- in stage 1, i rapporti con data di generazione inferiore a tre mesi dalla data di valutazione o che non presentano nessuna delle caratteristiche descritte al punto successivo;
- in stage 2, i rapporti che alla data di bilancio presentano almeno una delle caratteristiche sopra descritte:
 - si è identificato un significativo incremento del rischio di credito dalla data di erogazione, definito in coerenza con le modalità operative adottate dalla futura Capogruppo e declinate nell'ambito di apposita documentazione tecnica;
 - presenza dell'attributo di "forborne performing";
 - presenza di scaduti e/o sconfini da più di 30 giorni;
 - rapporti (privi della "PD lifetime" alla data di erogazione) che alla data di valutazione non presentano le caratteristiche per essere identificati come "Low Credit Risk" (come di seguito descritto);
- in stage 3, i crediti non performing. Si tratta dei singoli rapporti relativi a controparti classificate nell'ambito di una delle categorie di credito deteriorato contemplate dalla Circolare della Banca d'Italia n. 272/2008 e successivi aggiornamenti. Rientrano in tale categoria le esposizioni scadute e/o sconfinanti deteriorate, le inadempienze probabili e le sofferenze.

Si considerano "Low Credit Risk" i rapporti performing che alla data di valutazione presentano le seguenti caratteristiche:

- assenza di "PD lifetime" alla data di erogazione;
- classe di rating minore o uguale a 4.

L'allocazione dei rapporti nell'ambito degli stage previsti dal principio IFRS 9 avviene in modalità automatica secondo i criteri sopra definiti.

La stima della perdita attesa attraverso la metodologia Expected Credit Loss (ECL), per le classi sopra definite, dovrà avvenire in funzione dell'allocazione di ciascun rapporto nei tre stage di riferimento, come di seguito dettagliato:

- stage 1, la perdita attesa deve essere calcolata su un orizzonte temporale di 12 mesi;
- stage 2, la perdita attesa deve essere calcolata considerando tutte le perdite che si presume saranno sostenute durante l'intera vita dell'attività finanziaria (lifetime expected loss): quindi, rispetto a quanto effettuato ai sensi dello IAS 39, si avrà un passaggio dalla stima della incurred loss su un orizzonte temporale di 12 mesi ad una stima che prende in considerazione tutta la vita residua del finanziamento; inoltre, dato che il principio contabile IFRS 9 richiede anche di adottare delle stime forward-looking per il calcolo della perdita attesa lifetime, sarà pertanto necessario considerare gli scenari connessi a variabili macroeconomiche (ad esempio PIL, tasso di disoccupazione, inflazione, etc.) che, attraverso un modello statistico macroeconomico, sono in grado di stimare le previsioni lungo tutta la durata residua del finanziamento;
- stage 3, la perdita attesa deve essere calcolata con una prospettiva lifetime, ma diversamente dalle posizioni in stage 2, il calcolo della perdita attesa lifetime sarà analitico. Inoltre, ove appropriato, saranno introdotti elementi forward looking nella valutazione delle predette posizioni rappresentati in particolare dalla inclusione di differenti scenari (ad es. di cessione) ponderati per la relativa probabilità di accadimento. Più in dettaglio, nell'ambito della stima del valore di recupero delle posizioni (in particolare di quelle classificate a sofferenza) l'inclusione di uno scenario di cessione, alternativo ad uno scenario di gestione interna, comporta normalmente la rilevazione di maggiori rettifiche di valore connesse all'applicazione dei prezzi di vendita ponderati per la relativa probabilità di accadimento dello scenario di cessione.

I parametri di rischio (PD, LGD e EAD) vengono calcolati dal modello di impairment. Si sottolinea che la Banca effettua il calcolo della ECL in funzione dello stage di allocazione, per singolo rapporto, con riferimento alle esposizioni creditizie per cassa e fuori bilancio.

Con riferimento al portafoglio titoli, si conferma l'impostazione utilizzata per i crediti ossia l'allocazione dei titoli in uno dei tre stage previsti dall'IFRS 9, ai quali corrispondono tre diverse metodologie di calcolo delle perdite attese.

In stage 1 la perdita attesa è misurata entro l'orizzonte temporale di un anno, quindi con una probabilità di default a 12 mesi. Nel primo stage di merito creditizio verranno collocati i titoli:

- al momento dell'acquisto, a prescindere dalla loro rischiosità;
- che alla data di valutazione ("reporting date") non hanno avuto un aumento significativo del rischio di credito rispetto al momento dell'acquisto;
- che hanno avuto un decremento significativo del rischio di credito.

Nel secondo stage l'ECL è calcolata utilizzando la probabilità di default lifetime. In esso entreranno quei titoli che presentano le seguenti caratteristiche:

- alla data di valutazione lo strumento presenta un aumento del rischio di credito rispetto alla data di acquisto tale da richiedere il riconoscimento di una perdita attesa fino a scadenza;
- strumenti che rientrano dallo stage 3 sulla base di un decremento significativo della rischiosità.

Il terzo ed ultimo stage accoglie le esposizioni per le quali l'ECL è calcolata utilizzando una probabilità di default del 100%.

La scelta di collocare gli strumenti in stage 1 o in stage 2 è legata alla quantificazione delle soglie che identificano un significativo incremento del rischio di credito della singola tranche oggetto di valutazione. Tali soglie vengono calcolate partendo dalle caratteristiche di portafoglio del costituendo Gruppo Bancario. Per quanto riguarda lo stage 3 si andrà invece ad analizzare se l'aumento della rischiosità è stato così elevato, dal momento della prima rilevazione, da considerare le attività "impaired", ossia per le quali si sono verificati eventi tali da incidere negativamente sui flussi di cassa futuri.

Come accennato in precedenza, la Banca dovrà riconoscere una perdita incrementale dallo stage 1 allo stage 3. Nel dettaglio:

- l'ECL a 12 mesi rappresenta il valore atteso della perdita stimata su base annuale;
- l'ECL lifetime è la stima della perdita attesa fino alla scadenza del titolo;
- i parametri di stima dell'ECL sono la probabilità di default, la "Loss Given Default" e l'"Exposure at Default" della singola tranche (PD, LGD, EAD).

Impatti contabili e regolamentari della prima applicazione IFRS9

I principali effetti contabili derivanti dalla prima applicazione dell'IFRS 9 sono attesi in massima parte dall'applicazione del nuovo modello di impairment, ivi inclusa l'applicazione degli scenari di cessione sulle posizioni classificate nello Stage 3. Solo in misura residuale si riscontrano effetti derivanti dalla nuova classificazione e misurazione delle attività finanziarie.

Come noto, inoltre, gli effetti della prima applicazione dell'IFRS 9 – la cui definizione è in fase di completamento – saranno rilevati in una riserva di utili classificata nel patrimonio netto. Non si avranno pertanto effetti di prima applicazione rilevati nel conto economico. Gli effetti sul patrimonio regolamentare sono stimati tali da non generare profili di criticità anche considerando che eventuali impatti negativi saranno diluiti, secondo un meccanismo non lineare, su 5 esercizi a seguito dell'adesione da parte della Banca al cosiddetto regime del "Phase-in" introdotto dal Regolamento (UE) 2017/2395 che ha modificato, con effetto dal 1° gennaio 2018, il Regolamento (UE) n. 575/2013 (c.d. CRR).

In particolare, il "Phase-in" consiste nell'introduzione di un filtro prudenziale che mitiga – nel periodo 2018-2022 (c.d. periodo transitorio) – il potenziale impatto negativo sul CET1 derivante dalle maggiori rettifiche di valore connesse all'applicazione del nuovo modello di impairment IFRS 9 secondo:

- Un approccio statico: da applicare all'impatto della sola FTA risultante dal confronto tra rettifiche di valore IAS 39 al 31 dicembre 2017 e le rettifiche di valore IFRS 9 al 1° gennaio 2018 (incluse le rettifiche su posizioni stage 3);
- Un approccio dinamico: da applicare all'impatto risultante dal confronto tra le rettifiche di valore all'1° gennaio 2018 ed i successivi periodi di reporting fino al 31 dicembre 2022, limitatamente però agli incrementi di rettifiche di valore delle esposizioni classificate in stage 1 e 2 (escludendo pertanto le rettifiche su posizioni stage 3).

L'aggiustamento al CET1 potrà essere apportato nel periodo compreso tra il 2018 e il 2022, re-includendo nel CET1 l'impatto come sopra determinato nella misura di seguito indicata per ciascuno dei 5 anni del periodo transitorio:

- ✓ 2018: 95%
- ✓ 2019: 85%
- ✓ 2020: 70%
- ✓ 2021: 50%
- ✓ 2022: 25%

Tale aggiustamento al CET1 rende necessario un simmetrico adeguamento dei valori delle esposizioni ai sensi dell'articolo 111, par. 1, del CRR ai fini della determinazione dei requisiti patrimoniali per il rischio di credito con il metodo standard.

A.2 – PARTE RELATIVA ALLE PRINCIPALI VOCI DI BILANCIO

Di seguito sono indicati i principi contabili adottati per la predisposizione del bilancio di esercizio. L'esposizione dei principi adottati è effettuata con riferimento alle fasi di classificazione, iscrizione, valutazione, cancellazione delle poste dell'attivo e del passivo, così come per le modalità di riconoscimento dei ricavi e dei costi.

1 - Attività finanziarie detenute per la negoziazione

Alla data del bilancio la Banca non detiene "Attività finanziarie detenute per la negoziazione". Tuttavia, per completezza, si fornisce la relativa informativa.

Criteri di classificazione

Si classificano tra le attività finanziarie detenute per la negoziazione gli strumenti finanziari che sono detenuti con l'intento di generare profitti nel breve termine derivanti dalle variazioni dei prezzi degli stessi.

Tra le "attività finanziarie detenute per la negoziazione" potrebbero essere iscritti, laddove presenti, titoli obbligazionari quotati, titoli di capitale quotati, quote di O.I.C.R. (fondi comuni di investimento o SICAV).

Rientrano nella presente categoria anche i contratti derivati connessi con la *fair value option* (definita dal principio contabile IFRS 13), gestionalmente collegati con attività e passività valutate al fair value.

Andrebbero iscritti tra i derivati di copertura, il cui valore è rappresentato alla voce 80 dell'attivo, quelli designati come efficaci strumenti di copertura agli effetti della disciplina dell'*'hedge accounting*.

Il derivato è uno strumento finanziario o altro contratto con le seguenti caratteristiche:

- a) il suo valore cambia in relazione al cambiamento di un tasso di interesse, del prezzo di uno strumento finanziario, del tasso di cambio in valuta estera, di un indice di prezzi o di tassi, del merito di credito o di indici di credito o altre variabili prestabilite;
- b) non richiede un investimento netto iniziale o richiede un investimento netto iniziale inferiore a quello che sarebbe richiesto per altri tipi di contratti di cui ci si aspetterebbe una risposta simile a cambiamenti di fattori di mercato;
- c) è regolato a data futura.

Tra i derivati finanziari rientrano i contratti di compravendita a termine di titoli e valute, i contratti derivati con titolo sottostante e quelli senza titolo sottostante collegati a tassi di interesse, a indici o ad altre attività e contratti derivati su valute.

La Banca non possiede e non ha operato in derivati creditizi.

Criteri di iscrizione

L'iscrizione iniziale delle attività finanziarie avviene alla data di regolamento per i titoli di debito, di capitale e le quote di OICR; alla data di sottoscrizione per i contratti derivati.

All'atto della rilevazione iniziale le attività finanziarie detenute per la negoziazione vengono rilevate al fair value; esso è rappresentato, generalmente, dal corrispettivo pagato per l'esecuzione della transazione, senza considerare i costi o proventi ad essa riferiti ed attribuibili allo strumento stesso, che vengono rilevati direttamente nel conto economico.

Criteri di valutazione

Successivamente alla rilevazione iniziale, le attività finanziarie detenute per la negoziazione sono valorizzate al *fair value* con rilevazione delle variazioni in contropartita a conto economico.

Se il *fair value* di un'attività finanziaria diventa negativo, tale posta è contabilizzata come una passività finanziaria di negoziazione.

Il fair value è definito dal principio IFRS 13 come “Il prezzo che si percepirebbe per la vendita di un'attività ovvero che si pagherebbe per il trasferimento di una passività in una regolare operazione tra operatori di mercato alla data di misurazione”.

Il fair value degli investimenti quotati in mercati attivi è determinato con riferimento alle quotazioni di mercato (prezzi “bid” o, in assenza, prezzi medi) rilevati alla data di riferimento del bilancio.

Un mercato è definito attivo qualora le quotazioni riflettano normali operazioni di mercato, siano prontamente e regolarmente disponibili ed esprimano il prezzo di effettive e regolari operazioni di mercato.

In assenza di un mercato attivo, sono utilizzati metodi di stima e modelli valutativi che tengono conto di tutti i fattori di rischio correlati agli strumenti e che sono fondati su dati rilevabili sul mercato. Sono in particolare utilizzati: metodi basati sulla valutazione di strumenti quotati che presentano analoghe caratteristiche, calcoli di flussi di cassa scontati; modelli di determinazione del prezzo di opzioni; valori rilevati in recenti transazioni comparabili ed altre tecniche comunemente utilizzate dagli operatori di mercato.

Criteri di cancellazione

Le attività finanziarie vengono cancellate quando scadono i diritti contrattuali sui flussi finanziari derivanti dalle stesse o quando l'attività finanziaria viene ceduta trasferendo sostanzialmente tutti i rischi e i benefici ad essa connessi.

I titoli consegnati nell'ambito di un'operazione che contrattualmente ne prevede il riacquisto non vengono stornati dal bilancio.

Criteri di rilevazione delle componenti reddituali

Le componenti positive di reddito rappresentate dagli interessi attivi sui titoli e relativi proventi assimilati sono iscritte per competenza nelle voci di conto economico relative agli interessi.

Alle medesime voci sono iscritti anche i differenziali e i margini maturati sino alla data di riferimento del bilancio, relativi ai contratti derivati classificati come attività finanziarie detenute per la negoziazione, ma gestionalmente collegati ad attività o passività finanziarie valutate al *fair value* (cosiddetta *fair value option*).

Gli utili e le perdite realizzati dalla cessione o dal rimborso e gli utili e le perdite non realizzati derivanti dalle variazioni del *fair value* del portafoglio di negoziazione sono classificati nel conto economico nel “Risultato netto dell'attività di negoziazione”, così come l'effetto delle valutazioni al cambio di fine periodo delle attività e passività monetarie in valuta.

I profitti e le perdite relativi ai contratti derivati gestionalmente collegati con attività o passività valutate al *fair value* sono da rilevare nel “Risultato netto delle attività e passività finanziarie valutate al fair value”.

2 - Attività finanziarie disponibili per la vendita

Criteri di classificazione

Sono classificate nella presente voce le attività finanziarie non derivate non diversamente classificate come tra le “Attività detenute per la negoziazione” o “Valutate al fair value”, attività finanziarie “detenute fino a scadenza” o i “Crediti e finanziamenti”.

Gli investimenti “disponibili per la vendita” sono attività finanziarie che si intende mantenere per un periodo di tempo indefinito e che possono essere vendute per esigenze di liquidità, variazioni nei tassi d'interesse, nei tassi di cambio e nei prezzi di mercato. Essa accoglie:

- i titoli di debito quotati e non quotati;
- i titoli azionari quotati e non quotati;
- le quote di O.I.C.R. (fondi comuni di investimento e SICAV);
- le partecipazioni azionarie non qualificabili di controllo, di collegamento o di controllo congiunto (c.d partecipazioni di minoranza).

Criteri di iscrizione

L'iscrizione iniziale delle attività finanziarie disponibili per la vendita avviene alla data di regolamento, se regolate con tempistiche previste dalla prassi di mercato (regular way), altrimenti alla data di sottoscrizione.

Nel caso di rilevazione delle attività finanziarie alla data di regolamento, gli utili e le perdite rilevati tra la data di sottoscrizione e quella di regolamento sono imputati a patrimonio netto.

All'atto della rilevazione iniziale, le attività finanziarie disponibili per la vendita vengono rilevate al *fair value*; esso è rappresentato, generalmente, dal corrispettivo pagato per l'esecuzione della transazione, comprensivo dei costi o proventi di transazione direttamente attribuibili.

L'iscrizione delle attività finanziarie disponibili per la vendita può derivare anche da riclassificazione dal comparto "Attività finanziarie detenute fino alla scadenza" oppure, solo e soltanto in rare circostanze e comunque solamente qualora l'attività non sia più posseduta al fine di venderla o riacquistarla a breve, dal comparto "Attività finanziarie detenute per la negoziazione"; in tali circostanze il valore di iscrizione è pari al *fair value* dell'attività al momento del trasferimento.

Criteri di valutazione

Successivamente alla rilevazione iniziale, le attività disponibili per la vendita continuano ad essere valutate al *fair value*.

Gli investimenti in strumenti di capitale non quotati in mercati attivi ed il cui *fair value* non può essere determinato in modo attendibile sono mantenuti al costo e svalutati, con imputazione a conto economico, nell'eventualità in cui siano riscontrate perdite di valore durevoli.

Per i criteri di determinazione del *fair value*, si fa riferimento a quanto indicato nelle specifiche note in merito di cui al successivo punto 17 "Altre informazioni".

Le quote di partecipazione nel capitale di altre imprese, diverse da quelle di controllo e di collegamento, sono state valutate al costo e non al *fair value*, poiché per esse si ritiene possano ricorrere le condizioni previste dal par. AG80 dell'Appendice A allo IAS39.

In sede di chiusura di bilancio le attività vengono sottoposte a verifica dell'esistenza di obiettive evidenze di riduzione di valore non temporanea (*impairment test*). L'importo della perdita viene misurato come differenza tra il valore contabile dell'attività finanziaria e il valore attuale dei flussi finanziari scontati al tasso di interesse effettivo originario.

Se una attività finanziaria disponibile per la vendita subisce una diminuzione durevole di valore, la perdita cumulata non realizzata e precedentemente iscritta nel patrimonio netto è stornata dal patrimonio netto e contabilizzata nella voce di conto economico rettifiche/riprese di valore nette per deterioramento delle attività finanziarie disponibili per la vendita".

Per l'accertamento di situazioni che comportino una perdita per riduzione durevole di valore e la determinazione del relativo ammontare, la Banca utilizza tutte le informazioni a sua disposizione che si basano su fatti che si sono già verificati e su dati osservabili alla data di valutazione.

In relazione ai titoli di debito, le informazioni che si considerano principalmente rilevanti ai fini dell'accertamento di eventuali perdite per riduzione di valore sono le seguenti:

- esistenza di significative difficoltà finanziarie dell'emittente, derivanti da inadempimenti o mancati pagamenti di interessi o capitale;
- probabilità di apertura di procedure concorsuali;
- scomparsa di un mercato attivo sugli strumenti finanziari;
- peggioramento delle condizioni economiche che incidono sui flussi finanziari dell'emittente;
- declassamento del merito di credito dell'emittente, quando accompagnato da altre notizie negative sulla situazione finanziaria di quest'ultimo.

Con riferimento ai titoli di capitale, le informazioni che si ritengono rilevanti ai fini dell'evidenziazione di perdite per riduzioni di valore includono la verifica dei cambiamenti intervenuti nell'ambiente tecnologico, di mercato, economico o legale in cui l'emittente opera.

Una diminuzione significativa o prolungata del *fair value* di uno strumento rappresentativo di capitale al di sotto del suo costo è considerata evidenza obiettiva di una riduzione durevole di valore.

Qualora i motivi della perdita durevole vengano meno a seguito di un evento verificatosi successivamente alla sua rilevazione, vengono iscritte riprese di valore imputate al conto economico se si tratta di titoli di debito o al patrimonio netto se si tratta di titoli di capitale. L'ammontare della ripresa non può in ogni caso superare il costo ammortizzato che lo strumento finanziario avrebbe avuto in assenza di precedenti rettifiche.

La verifica dell'esistenza di obiettive evidenze di riduzione durevole di valore viene effettuata a ogni chiusura di bilancio.

Criteri di cancellazione

Le attività finanziarie vengono cancellate quando scadono i diritti contrattuali sui flussi finanziari derivanti dalle stesse o quando l'attività finanziaria viene ceduta trasferendo sostanzialmente tutti i rischi e i benefici ad essa connessi.

Criteri di rilevazione delle componenti reddituali

Per le attività finanziarie disponibili per la vendita vengono rilevati:

- a conto economico, gli interessi calcolati con il metodo del tasso di interesse effettivo, che tiene conto sia dell'ammortamento dei costi di transazione sia del differenziale tra il costo e il valore di rimborso;
- a patrimonio netto in una specifica riserva, al netto dell'imposizione fiscale, i proventi e gli oneri derivanti dalla variazione del relativo *fair value*, sino a che l'attività finanziaria non viene cancellata o non viene rilevata una perdita durevole di valore.

Al momento della dismissione gli effetti derivanti dall'utile o dalla perdita cumulati nella riserva relativa alle attività finanziarie disponibili per la vendita, vengono rilevati a conto economico nella voce "utili (perdite) da cessione o riacquisto di: b) attività finanziarie disponibili per la vendita", voce 100 b.

3 - Attività finanziarie detenute sino alla scadenza

Gli investimenti posseduti sino alla scadenza sono attività non derivate con pagamenti fissi o determinabili e scadenza fissa, quotati su un mercato attivo (Livello 1), che la Banca ha oggettiva intenzione e capacità di possedere sino alla scadenza.

La Banca non ha classificato attività finanziarie in tale categoria, ma si fornisce nel prosieguo la relativa informativa.

Criteri di classificazione

Sono classificate nella presente categoria i titoli di debito con pagamenti fissi o determinabili a scadenza fissa, che si ha intenzione e capacità di detenere sino a scadenza.

Se, a seguito di un cambiamento della volontà o del venir meno della capacità, non risulta più appropriato mantenere gli investimenti in tale categoria, questi vengono trasferiti tra le attività disponibili per la vendita.

Ogniquale volta che le vendite o le riclassificazioni risultino rilevanti sotto il profilo quantitativo e qualitativo, qualsiasi investimento detenuto fino alla scadenza che residua deve essere riclassificato come disponibile per la vendita.

Criteri di iscrizione

L'iscrizione iniziale delle attività finanziarie avviene alla data di regolamento se regolate con tempistiche previste dalla prassi di mercato (*regular way*), altrimenti alla data di sottoscrizione. Nel caso di rilevazione delle attività finanziarie alla data di regolamento, gli utili e le perdite rilevati tra la data di sottoscrizione e quella di regolamento sono imputati a conto economico.

All'atto della rilevazione iniziale le attività finanziarie classificate nella presente categoria sono rilevate al *fair value*, che corrisponde generalmente al corrispettivo pagato, comprensivo degli eventuali costi e proventi direttamente attribuibili.

Qualora l'iscrizione delle attività in questa categoria derivi da riclassificazione dal comparto "Attività finanziarie disponibili per la vendita" oppure, solo e soltanto in rare circostanze qualora l'attività non sia più posseduta al fine di venderla o riacquistarla a breve, dalle "Attività finanziarie detenute per la negoziazione", il *fair value* dell'attività, rilevato al momento del trasferimento, è assunto quale nuova misura del costo ammortizzato dell'attività stessa.

Criteri di valutazione

Successivamente alla rilevazione iniziale, le attività finanziarie detenute sino alla scadenza sono valutate al costo ammortizzato, utilizzando il metodo del tasso di interesse effettivo.

In sede di chiusura del bilancio, viene effettuata la verifica dell'esistenza di obiettive evidenze di riduzione di valore. Se esse sussistono, l'importo della perdita viene misurato come differenza tra il saldo contabile dell'attività e il valore attuale dei futuri flussi finanziari stimati recuperabili, scontati al tasso di interesse effettivo originario. L'importo della perdita è rilevato a conto economico.

Qualora i motivi che hanno dato origine alla rettifica di valore siano successivamente rimossi, vengono effettuate corrispondenti riprese di valore.

Criteri di cancellazione

Le attività finanziarie vengono cancellate quando scadono i diritti contrattuali sui flussi finanziari derivati dalle attività stesse o quando l'attività finanziaria viene ceduta trasferendo sostanzialmente tutti i rischi e benefici ad essa connessi.

Criteri di rilevazione delle componenti reddituali

Le componenti positive di reddito rappresentate dagli interessi attivi e dai proventi assimilati sono iscritte per competenza, sulla base del tasso di interesse effettivo, nelle voci di conto economico relative agli interessi.

Gli utili o le perdite riferiti ad attività detenute sino a scadenza sono rilevati nel conto economico nel momento in cui le attività sono cedute, alla voce "Utile (perdita) da cessione o riacquisto di: c) attività finanziarie detenute sino alla scadenza".

Eventuali riduzioni di valore vengono rilevate a conto economico nella voce "Rettifiche/Riprese di valore nette per deterioramento di attività finanziarie detenute sino alla scadenza". In seguito, se i motivi che hanno determinato l'evidenza della perdita di valore vengono rimossi, si procede all'iscrizione di riprese di valore con imputazione a conto economico nella stessa voce.

L'ammontare della ripresa non può eccedere in ogni caso il costo ammortizzato che lo strumento avrebbe avuto in assenza di precedenti rettifiche.

4 - Crediti

Criteri di classificazione

I Crediti e finanziamenti sono iscritti nelle voci "60 Crediti verso banche" e "70 Crediti verso clientela".

I crediti rientrano nella più ampia categoria delle attività finanziarie non derivate e non quotate in un mercato attivo (Livello 2 e 3), che prevedono pagamenti fissi o comunque determinabili. Essi includono gli impieghi con clientela e con banche, erogati direttamente e che non sono stati classificati all'origine tra le Attività finanziarie valutate al *fair value*.

L'iscrizione in questa categoria può derivare anche da riclassificazione dal comparto "Attività finanziarie disponibili per la vendita" oppure, solo e soltanto in rare circostanze, qualora l'attività non sia più posseduta al fine di venderla o riacquistarla a breve, dalle "Attività finanziarie detenute per la negoziazione".

Qualora l'iscrizione derivi da riclassificazione, il *fair value* dell'attività rilevato al momento del trasferimento è assunto quale nuova misura del costo ammortizzato dell'attività stessa.

A voce 70 sono classificati anche i titoli di debito acquistati in sottoscrizione o collocamento privato, con pagamenti determinati o determinabili, non quotati in mercati attivi.

Criteri di iscrizione

La prima iscrizione di un credito avviene alla data di sottoscrizione del contratto, che normalmente coincide con la data di erogazione, sulla base del *fair value* dello strumento finanziario. Esso è pari all'ammontare erogato, comprensivo dei proventi e degli oneri direttamente riconducibili al singolo credito e determinabili sin dall'origine dell'operazione, ancorché liquidati in un momento successivo. Sono esclusi i costi che, pur avendo le caratteristiche suddette, sono oggetto di rimborso da parte della controparte debitrice o sono inquadrabili tra i normali costi interni di carattere amministrativo.

Nel caso di titoli di debito, l'iscrizione iniziale delle attività finanziarie avviene alla data di regolamento, se regolate con tempistiche previste dalla prassi di mercato (*regular way*), altrimenti alla data di sottoscrizione.

Criteri di valutazione

Successivamente alla rilevazione iniziale, i crediti sono rilevati al costo ammortizzato, pari al valore di prima iscrizione, diminuito/aumentato dei rimborsi di capitale, delle rettifiche/riprese di valore e dell'ammortamento calcolato col metodo del tasso di interesse effettivo.

Il costo ammortizzato è diminuito/aumentato anche per la differenza tra l'ammontare erogato e quello rimborsabile a scadenza, riconducibile tipicamente ai costi/proventi imputati direttamente al singolo credito.

Il tasso di interesse effettivo è il tasso che eguaglia il valore attuale dei flussi futuri del credito, per capitale ed interessi, all'ammontare erogato comprensivo dei costi/proventi ricondotti al credito. L'effetto economico dei costi e dei proventi viene così distribuito lungo la vita residua attesa del credito.

Il metodo del costo ammortizzato non è utilizzato per i crediti senza una scadenza definita o a revoca.

Ad ogni data di bilancio viene accertata l'eventuale obiettiva evidenza che un'attività finanziaria o un gruppo di attività finanziarie abbia subito una riduzione di valore. Tale circostanza ricorre quando è prevedibile che l'azienda non sia in grado di riscuotere l'ammontare dovuto, sulla base delle condizioni contrattuali originarie ossia, ad esempio, in presenza:

- a) di significative difficoltà finanziarie dell'emittente o debitore;
- b) di una violazione del contratto, quale un inadempimento o un mancato pagamento degli interessi o del capitale;
- c) del fatto che il finanziatore per ragioni economiche o legali relative alla difficoltà finanziaria del beneficiario, estenda al beneficiario una concessione che il finanziatore non avrebbe altrimenti preso in considerazione;
- d) della probabilità che il beneficiario dichiari procedure di ristrutturazione finanziaria;
- e) della scomparsa di un mercato attivo di quell'attività finanziaria dovuta a difficoltà finanziarie;
- f) di dati rilevabili che indichino l'esistenza di una diminuzione sensibile nei futuri flussi finanziari stimati per un gruppo di attività finanziarie simili sin dal momento della rilevazione iniziale di quelle attività, sebbene la diminuzione non possa essere ancora identificata con le singole attività finanziarie nel gruppo.

Dapprima si valuta la necessità di rettificare individualmente le esposizioni deteriorate (crediti *non performing*), classificate nelle diverse categorie di rischio in base alla normativa emanata dalla Banca d'Italia, riportate al punto A1. Sezione 4. "Altri aspetti"

Per le posizioni significative, così come previsto dallo IAS39, individuate con riferimento al loro costo ammortizzato nonché per quelle deteriorate, la stima delle evidenze oggettive di perdita viene effettuata singolarmente.

I crediti *non performing* sono oggetto di un processo di valutazione analitica, assieme agli altri crediti individualmente significativi; l'ammontare della rettifica di valore di ciascun credito è pari alla differenza tra il valore di bilancio dello stesso al momento della valutazione (costo ammortizzato) ed il valore attuale dei previsti flussi di cassa futuri, calcolato applicando il tasso di interesse effettivo originario.

I flussi di cassa previsti tengono conto dei tempi di recupero attesi, del presumibile valore di realizzo delle eventuali garanzie, nonché dei costi che si ritiene verranno sostenuti per il recupero dell'esposizione creditizia.

Qualora il credito abbia un tasso d'interesse variabile, il tasso di attualizzazione utilizzato al fine di determinare la perdita è pari al tasso di rendimento effettivo corrente determinato in accordo con il contratto.

La rettifica di valore è iscritta a conto economico. La componente della rettifica riconducibile all'attualizzazione dei flussi finanziari viene rilasciata per competenza secondo il meccanismo del tasso di interesse effettivo ed imputata tra le riprese di valore.

I flussi di cassa relativi a crediti il cui recupero è previsto da un piano di rientro rispettato non vengono attualizzati.

Per talune tipologie di crediti deteriorati, crediti sono inseriti in gruppi di attività con caratteristiche analoghe, procedendo a una svalutazione analitica determinata con metodologia forfetaria.

La ripresa di valore è iscritta nel conto economico e non può, in ogni caso, superare il costo ammortizzato che il credito avrebbe avuto in assenza di precedenti rettifiche. Tra le riprese di valore sono inoltre ricompresi gli effetti positivi connessi al rientro dell'effetto attualizzazione derivante dalla progressiva riduzione del tempo stimato di recupero del credito oggetto di svalutazione.

Il valore originario dei crediti viene ripristinato negli esercizi successivi nella misura in cui vengono meno i motivi che ne hanno determinato la rettifica, purché tale valutazione sia oggettivamente collegabile ad un evento verificatosi successivamente alla rettifica stessa.

I crediti *in bonis*, per i quali non sono state individuate singolarmente evidenze oggettive di perdita, sono sottoposti alla valutazione di una perdita di valore collettiva. Tale valutazione avviene per categorie di crediti omogenee in termini di rischio di credito; le relative percentuali di perdita sono stimate tenendo conto di serie storiche, che consentono di apprezzare il valore della perdita in ciascuna categoria di crediti.

La stima dei flussi nominali futuri attesi si basa su differenziati parametri di "probabilità di insolvenza" (PD - *probability of default*) e di "perdita in caso di insolvenza" (LGD - *loss given default*) (differenziati per codice di attività economica, così come individuati dalla Banca d'Italia (ATECO 2007) e garanzie prestate); i flussi così calcolati sono attualizzati sulla base dei tempi medi di recupero, determinati su base storico statistica.

La rettifica di valore è iscritta a conto economico.

Ad ogni data di chiusura del bilancio, le eventuali rettifiche aggiuntive o riprese di valore vengono ricalcolate in modo differenziale rispetto alla consistenza delle svalutazioni collettive dell'esercizio precedente.

Criteri di cancellazione

I crediti vengono cancellati dalle attività in bilancio allorché il diritto a ricevere i flussi di cassa è estinto, quando la cessione ha comportato il trasferimento in maniera sostanziale di tutti i rischi e benefici connessi ai crediti stessi o nel caso in cui il credito è considerato definitivamente irrecuperabile, dopo che tutte le necessarie procedure di recupero sono state completate.

Qualora invece siano stati mantenuti i rischi e benefici relativi ai crediti ceduti, questi continuano ad essere iscritti tra le attività del bilancio, ancorché giuridicamente la titolarità del credito sia stata effettivamente trasferita, registrando una passività a fronte del corrispettivo ricevuto dall'acquirente.

Criteri di rilevazione delle componenti reddituali

Gli interessi derivanti da "Crediti verso banche e clientela" sono iscritti tra gli "Interessi attivi e proventi assimilati" del conto economico in base al principio della competenza temporale sulla base del tasso di interesse effettivo.

Le perdite di valore riscontrate sono iscritte a conto economico nella voce 130 "rettifiche/riprese di valore nette per deterioramento di a) crediti" così come i recuperi di parte o tutti gli importi oggetto di precedenti svalutazioni. Le riprese di valore sono iscritte sia a fronte di una migliorata qualità del credito, tale da far insorgere la ragionevole certezza del recupero tempestivo del capitale secondo i termini contrattuali originari del credito, sia a fronte del progressivo venir meno dell'attualizzazione calcolata al momento dell'iscrizione della rettifica di valore.

Nel caso di valutazione collettiva, le eventuali rettifiche aggiuntive o riprese di valore vengono ricalcolate in modo differenziale con riferimento all'intero portafoglio dei crediti.

Gli utili e perdite risultanti dalla cessione di crediti sono iscritti alla voce 100 a) del conto economico "Utile (perdite) da cessione o riacquisto di crediti"

5 - Attività finanziarie valutate al fair value

Alla data del bilancio la Banca non detiene "Attività finanziarie valutate al fair value".

Tuttavia se ne fornisce la relativa informativa.

Criteria di classificazione

Sono classificate nella presente voce quelle attività che sono designate al fair value con i risultati valutativi iscritti nel conto economico, sulla base della *fair value option* prevista dal principio IAS 39 par. 9.

In particolare, la *fair value option* è utilizzata quando consente di eliminare o di ridurre significativamente lo sbilancio contabile derivante dalla contabilizzazione non coerente di strumenti finanziari correlati tra loro (*natural hedge*), ovvero coperti da contratti derivati per i quali l'applicazione dell'*hedge accounting* risulta complessa e difficoltosa.

La *fair value option* è inoltre impiegata in presenza di uno strumento contenente un derivato implicito che soddisfa determinate condizioni, al fine di non procedere allo scorporo dello stesso dallo strumento ospite, valutando al *fair value* lo strumento finanziario nel suo complesso.

Criteria di iscrizione

L'iscrizione iniziale delle attività finanziarie rappresentate da titoli di debito e di capitale avviene alla data di sottoscrizione.

All'atto della rilevazione iniziale, le attività vengono rilevate al *fair value*, che corrisponde generalmente al corrispettivo pagato, senza considerare i costi o proventi di transazione ad esse riferiti ed attribuibili agli strumenti stessi, in quanto rilevati direttamente nel conto economico.

Criteria di valutazione

Successivamente alla rilevazione iniziale, le attività finanziarie sono valorizzate al *fair value*.

Per i criteri di determinazione del *fair value*, si fa riferimento a quanto indicato per le attività finanziarie detenute per la negoziazione e nelle specifiche note in merito di cui al successivo punto 17 "Altre informazioni".

Criteria di cancellazione

Le attività finanziarie vengono cancellate quando scadono i diritti contrattuali sui flussi finanziari derivanti dalle stesse o quando l'attività finanziaria viene ceduta trasferendo sostanzialmente tutti i rischi e i benefici ad essa connessi.

Criteria di rilevazione delle componenti reddituali

Le componenti positive di reddito rappresentate dagli interessi attivi sono iscritte, per competenza, nelle voci di conto economico relative agli interessi.

Gli utili e le perdite realizzati dalla cessione o dal rimborso e gli utili e le perdite non realizzati derivanti dalle variazioni del *fair value* del portafoglio, sono classificati nel "Risultato netto delle attività e passività finanziarie valutate al *fair value*" di conto economico.

6 - Operazioni di copertura

La Banca a fine esercizio non ha in corso operazioni con derivati classificabili fra i derivati di copertura. Nel prosieguo si fornisce ugualmente la relativa informativa.

Criteria di classificazione

Nelle operazioni della specie figurano i contratti derivati designati come efficaci strumenti di copertura, a seconda che alla data di riferimento del bilancio presentino un *fair value* positivo o negativo, nonché le relative poste coperte dell'attivo e del passivo.

In particolare vi rientrano:

- i derivati di copertura di emissioni obbligazionarie;
- i derivati di copertura di finanziamenti erogati alla clientela;
- le relative poste coperte.

Le tipologie di coperture previste dallo IAS 39 sono le seguenti:

1. copertura di fair value (*fair value hedge*), che ha l'obiettivo di coprire l'esposizione alla variazione di fair value di una posta di bilancio attribuibile ad un particolare rischio;
2. copertura di flussi finanziari (*cash flow hedge*), che ha l'obiettivo di coprire l'esposizione a variazione dei flussi di cassa futuri attribuibili a particolari rischi associati a poste di bilancio.

Criteria di iscrizione

Gli strumenti finanziari derivati di copertura sono inizialmente iscritti al *fair value* e sono classificati nella voce di bilancio di attivo patrimoniale 80 "Derivati di copertura" e di passivo patrimoniale 60 "Derivati di copertura", a seconda che alla data di riferimento del bilancio presentino un *fair value* positivo o negativo.

L'operazione è considerata di copertura se esiste una documentazione formalizzata della relazione tra lo strumento di copertura e i rischi coperti che rilevi gli obiettivi di gestione del rischio, la strategia per effettuare la copertura e i metodi che saranno utilizzati per verificare l'efficacia della copertura. Inoltre deve essere testato che la copertura sia efficace nel momento in cui ha inizio e, prospetticamente, durante tutta la vita della stessa.

L'attività di verifica dell'efficacia della copertura si articola ad ogni data di *reporting* in:

- test prospettici: che giustificano l'applicazione dell'*hedge accounting* in quanto dimostrano l'attesa efficacia della copertura nei periodi futuri;
- test retrospettivi: che misurano nel tempo quanto i risultati effettivi si siano discostati dalla copertura perfetta.

La copertura si assume altamente efficace quando le variazioni attese ed effettive del *fair value* o dei flussi di cassa dello strumento finanziario di copertura neutralizzano in maniera significativa le variazioni dell'elemento coperto, vale a dire quando il rapporto tra le variazioni di *fair value* dei due strumenti finanziari si mantiene all'interno di un intervallo compreso fra l'80% e il 125%.

La contabilizzazione delle operazioni di copertura viene interrotta nei seguenti casi:

- a) la copertura operata tramite il derivato cessa o non è più altamente efficace;
- b) il derivato scade, viene venduto, estinto o esercitato;
- c) l'elemento coperto è venduto, scade o è rimborsato;
- d) viene revocata la definizione di copertura.

Nei casi (a), (c) e (d) il contratto derivato di copertura viene riclassificato tra le attività finanziarie detenute per la negoziazione; in caso di *cash flow hedge*, l'eventuale riserva viene ricondotta a conto economico con il metodo del costo ammortizzato lungo la durata residua dello strumento.

Criteria di valutazione

Gli strumenti finanziari derivati di copertura sono inizialmente iscritti e in seguito misurati al *fair value*.

Per i criteri di determinazione del *fair value*, si fa riferimento a quanto indicato nelle specifiche note in merito di cui al successivo punto 17 "Altre informazioni".

Criteria di cancellazione

I derivati di copertura sono cancellati quando il diritto a ricevere i flussi di cassa dell'attività/passività è scaduto, o laddove il derivato venga ceduto, ovvero quando vengono meno le condizioni per continuare a contabilizzare lo strumento finanziario fra i derivati di copertura.

Criteria di rilevazione delle componenti reddituali

Copertura di *fair value* (*fair value hedge*)

La variazione di *fair value* dell'elemento coperto, riconducibile al rischio coperto, è registrato nel conto economico, al pari del cambiamento del *fair value* dello strumento derivato; l'eventuale differenza, che

rappresenta la parziale inefficacia della copertura, determina di conseguenza l'effetto economico netto, rilevato nella voce attraverso l'iscrizione nella voce "Risultato netto dell'attività di copertura".

Qualora la relazione di copertura non rispetti più le condizioni previste per l'applicazione dell'*hedge accounting* e venga a cessare, la differenza fra il valore di carico dell'elemento coperto nel momento in cui cessa la copertura e quello che sarebbe stato il suo valore di carico se la copertura non fosse mai esistita, è ammortizzata a conto economico lungo la vita residua dell'elemento coperto sulla base del tasso di rendimento effettivo. Qualora tale differenza sia riferita a strumenti finanziari non fruttiferi di interessi, la stessa viene registrata immediatamente a conto economico.

Se l'elemento coperto è venduto o rimborsato, la quota di *fair value* non ancora ammortizzata è riconosciuta immediatamente a conto economico.

Copertura dei flussi finanziari (cash flow hedge)

Le variazioni di *fair value* del derivato di copertura sono contabilizzate a patrimonio netto tra le riserve da valutazione delle operazioni di copertura dei flussi finanziari, per la quota efficace, e a conto economico per la parte non considerata efficace. Quando i flussi finanziari oggetto di copertura si manifestano e vengono registrati nel conto economico, il relativo profitto o la relativa perdita sullo strumento di copertura vengono trasferiti dal patrimonio netto alla corrispondente voce di conto economico.

Quando la relazione di copertura non rispetta più le condizioni previste per l'applicazione dell'*hedge accounting*, la relazione viene interrotta e tutte le perdite e tutti gli utili rilevati a patrimonio netto sino a tale data rimangono sospesi all'interno di questo e riversati a conto economico alla voce "Risultato netto dell'attività di negoziazione", nel momento in cui si verificano i flussi relativi al rischio originariamente coperto.

I differenziali e i margini dei contratti derivati di copertura vengono rilevati nelle voci relative agli interessi.

7 - Partecipazioni

La Banca a fine esercizio non detiene partecipazioni di controllo, di collegamento o di controllo congiunto, così come definite e previste dai principi IFRS10, IFRS11 e IAS28.

Di seguito si fornisce una breve informativa.

Criteri di classificazione

Con il termine partecipazioni si intendono gli investimenti nel capitale di altre imprese, generalmente rappresentati da azioni o da quote e classificati in partecipazioni di controllo, partecipazioni di collegamento (influenza notevole) e a controllo congiunto.

In particolare:

- 1) un investitore controlla un'entità oggetto di investimento quando è esposto a rendimenti variabili, o detiene diritti su tali rendimenti, derivanti dal proprio rapporto con la stessa e nel contempo ha la capacità di incidere su tali rendimenti esercitando il proprio potere su tale entità.

Pertanto, l'investitore controlla un'entità oggetto di investimento se e solo se ha contemporaneamente;

- a. il potere sull'entità oggetto di investimento;
- b. l'esposizione o i diritti a rendimenti variabili derivanti dal rapporto con l'entità oggetto di investimento
- c. la capacità di esercitare il proprio potere sull'entità oggetto di investimento per incidere sull'ammontare dei suoi rendimenti.

- 2) l'impresa collegata è quella nella quale la partecipante ha influenza notevole e che non è né una controllata né una impresa a controllo congiunto per la partecipante. Costituisce influenza notevole il possesso, diretto o indiretto tramite società controllate, del 20% o quota maggiore dei voti esercitabili nell'assemblea della partecipata.

- 3) si definisce impresa a controllo congiunto quella nella quale la partecipante in base a un accordo contrattuale divide con altri il controllo congiunto di un'attività economica.

Il controllo congiunto è la condivisione, su base contrattuale, del controllo di un accordo, che esiste unicamente quando per le decisioni relative alle attività rilevanti è richiesto il consenso unanime di tutte le parti che condividono il controllo.

La nozione di controllo secondo i principi contabili internazionali deve essere esaminata tenendo conto del generale postulato della prevalenza della sostanza economica sulla qualificazione giuridica delle operazioni.

Criteri di iscrizione

Le partecipazioni sono iscritte inizialmente al costo, comprensivo degli oneri accessori direttamente attribuibili.

Criteri di valutazione

Le partecipazioni in imprese controllate sono esposte nel bilancio utilizzando come criterio di valutazione il metodo del costo, al netto delle perdite di valore.

Le partecipazioni in società collegate sono valutate con il metodo del patrimonio netto.

Se esistono evidenze che il valore di una partecipazione possa aver subito una riduzione, si procede alla stima del valore recuperabile della partecipazione stessa, tenendo conto del valore attuale dei flussi finanziari futuri che la medesima potrà generare, incluso il valore di dismissione finale dell'investimento.

Criteri di cancellazione

Le partecipazioni sono cancellate quando il diritto a ricevere i flussi di cassa dall'attività è scaduto, o laddove la partecipazione viene ceduta trasferendo in maniera sostanziale tutti i rischi ed i benefici ad essa connessi.

Rilevazione delle componenti reddituali

I dividendi delle partecipate, escluse quelle di collegamento, sono contabilizzati nell'esercizio in cui sono deliberati nella voce "Dividendi e proventi simili".

Eventuali rettifiche/riprese di valore connesse con il deterioramento delle partecipazioni nonché utili o perdite derivanti dalla cessione sono imputate alla voce "utili/perdite delle partecipazioni".

8 - Attività materiali

Criteri di classificazione

La voce prevede l'inclusione di terreni, immobili ad uso funzionale e quelli detenuti a scopo di investimento, di impianti, veicoli, mobili, arredi e attrezzature di qualsiasi tipo.

Si definiscono "immobili ad uso funzionale" quelli posseduti per essere impiegati nella fornitura di servizi oppure per scopi amministrativi.

Rientrano invece tra gli immobili da investimento le proprietà possedute al fine di percepire canoni di locazione o per l'apprezzamento del capitale investito, o per entrambe le motivazioni.

La Banca non detiene immobili di proprietà.

Sono compresi tra le attività materiali i beni utilizzati nell'ambito di contratti di leasing finanziario, ancorché la titolarità giuridica dei medesimi permanga in capo alla società locatrice.

Tra le attività materiali sono inclusi anche i costi per migliorie su beni di terzi, purché relative ad attività materiali identificabili e separabili (es. ATM). Qualora i suddetti costi non presentino autonoma funzionalità ed utilizzabilità, ma dagli stessi si attendano benefici futuri, sono iscritti tra le "altre attività" e vengono ammortizzati nel più breve periodo tra quello di prevedibile capacità di utilizzo delle migliorie stesse e quello di durata residua della locazione.

Al valore delle immobilizzazioni materiali concorrono anche gli acconti versati per l'acquisizione e la ristrutturazione di beni non ancora entrati nel processo produttivo, e quindi non ancora oggetto di ammortamento.

Criteri d'iscrizione

Le attività materiali sono inizialmente iscritte al costo di acquisto o di costruzione, comprensivo di tutti gli eventuali oneri accessori direttamente imputabili all'acquisto e alla messa in funzione del bene.

Le spese di manutenzione straordinaria ed i costi aventi natura incrementativa che comportano un incremento dei benefici futuri generati dal bene sono attribuiti ai cespiti cui si riferiscono ed ammortizzati in relazione alle residue possibilità di utilizzo degli stessi.

Le spese per riparazioni, manutenzioni o altri interventi per garantire l'ordinario funzionamento dei beni sono invece imputate al conto economico dell'esercizio in cui sono sostenute.

Criteri di valutazione

Dopo la rilevazione iniziale, le attività materiali, inclusi gli immobili non strumentali, salvo quanto di seguito precisato, sono iscritte in bilancio al costo al netto degli ammortamenti cumulati e di eventuali perdite di valore accumulate.

Le attività materiali sono sistematicamente ammortizzate in ogni esercizio sulla base della loro vita utile, adottando come criterio di ammortamento il metodo a quote costanti.

La vita utile delle attività materiali soggette ad ammortamento viene periodicamente sottoposta a verifica; in caso di rettifica delle stime iniziali viene conseguentemente modificata anche la relativa quota di ammortamento.

Non sono soggetti ad ammortamento:

- i terreni, siano essi stati acquisiti singolarmente o incorporati nel valore dei fabbricati, in quanto considerati a vita utile indefinita. Nel caso in cui il loro valore sia incorporato nel valore del fabbricato, sono considerati beni separabili dall'edificio; la suddivisione tra il valore del terreno e il valore del fabbricato avviene sulla base di perizia di periti indipendenti per i soli immobili detenuti "cielo-terra";

Il processo di ammortamento inizia quando il bene è disponibile per l'uso.

Ad ogni chiusura di bilancio, si procede alla verifica dell'eventuale esistenza di indicazioni che dimostrino la perdita di valore subita da un'attività. La perdita risulta dal confronto tra il valore di carico dell'attività materiale ed il minor valore di recupero.

Quest'ultimo è il maggior valore tra il fair value, al netto degli eventuali costi di vendita, ed il relativo valore d'uso inteso come il valore attuale dei flussi futuri originati dal cespite. Le eventuali rettifiche sono imputate a conto economico alla voce "*rettifiche/riprese di valore nette su attività materiali*".

Qualora vengano meno i motivi che hanno portato alla rilevazione della perdita, viene rilevata una ripresa di valore, che non può superare il valore che l'attività avrebbe avuto, al netto degli ammortamenti calcolati in assenza di precedenti perdite di valore.

Criteri di cancellazione

Le attività materiali sono eliminate dallo Stato Patrimoniale al momento della dismissione o quando sono ritirate permanentemente dall'uso e, di conseguenza, non sono attesi benefici economici futuri che derivino dalla loro cessione o dal loro utilizzo.

Criteri di rilevazione delle componenti reddituali

L'ammortamento sistematico è contabilizzato al conto economico alla voce "*Rettifiche/riprese di valore nette su attività materiali*".

Nel primo esercizio l'ammortamento è rilevato proporzionalmente al periodo di effettiva disponibilità all'uso del bene. Per i beni ceduti e/o dismessi nel corso dell'esercizio, l'ammortamento è calcolato su base giornaliera fino alla data di cessione e/o dismissione.

Le plusvalenze e le minusvalenze derivanti dallo smobilizzo o dalla dismissione delle attività materiali sono determinate come differenza tra il corrispettivo netto di cessione e il valore contabile del bene; esse sono rilevate nel conto economico alla stessa data in cui sono eliminate dalla contabilità.

Nella voce di conto economico "*Utili (Perdite) da cessione di investimenti*" sono oggetto di rilevazione il saldo, positivo o negativo, tra gli utili e le perdite da realizzo di investimenti materiali.

9 - Attività immateriali

Criteri di classificazione

La voce accoglie quelle attività non monetarie prive di consistenza fisica possedute per essere utilizzate in un periodo pluriennale o indefinito, che soddisfano le seguenti caratteristiche:

- identificabilità;
- l'azienda ne detiene il controllo;
- è probabile che i benefici economici futuri attesi attribuibili all'attività affluiranno all'azienda;
- il costo dell'attività può essere valutato attendibilmente.

In assenza di una delle suddette caratteristiche, la spesa per acquisire o generare la stessa internamente è rilevata come costo nell'esercizio in cui è stata sostenuta.

Le attività immateriali includono, in particolare, il software applicativo ad utilizzazione pluriennale e altre attività identificabili che trovano origine in diritti legali o contrattuali.

Criteri di iscrizione

Le attività immateriali sono iscritte al costo, rettificato per eventuali oneri accessori, sostenuti per predisporre l'utilizzo dell'attività.

Criteri di valutazione

Dopo la rilevazione iniziale, le attività immateriali a vita "definita" sono iscritte al costo, al netto dell'ammontare complessivo degli ammortamenti e delle perdite di valore cumulate.

Il processo di ammortamento inizia quando il bene è disponibile per l'uso, ovvero quando si trova nel luogo e nelle condizioni adatte per poter operare nel modo stabilito e cessa nel momento in cui l'attività è eliminata contabilmente.

L'ammortamento è effettuato a quote costanti, di modo da riflettere l'utilizzo pluriennale dei beni in base alla vita utile stimata.

Nel primo esercizio l'ammortamento è rilevato proporzionalmente al periodo di effettiva disponibilità del bene. Per le attività cedute e/o dismesse nel corso dell'esercizio, l'ammortamento è calcolato su base giornaliera fino alla data di cessione e/o dismissione.

Ad ogni chiusura di bilancio, in presenza di evidenze di perdite di valore, si procede alla stima del valore di recupero dell'attività.

L'ammontare della perdita, rilevato a conto economico, è pari alla differenza tra il valore contabile dell'attività ed il suo valore recuperabile.

Criteri di cancellazione

Le attività immateriali sono eliminate dallo stato patrimoniale dal momento della dismissione o quando non siano attesi benefici economici futuri.

Criteri di rilevazione delle componenti reddituali

Sia gli ammortamenti che eventuali rettifiche/riprese di valore per deterioramento di attività immateriali diverse dagli avviamenti vengono rilevati a conto economico nella voce "*Rettifiche/riprese di valore nette su attività immateriali*".

Le plusvalenze e le minusvalenze derivanti dallo smobilizzo o dalla dismissione di un'attività immateriale sono determinate come differenza tra il corrispettivo netto di cessione e il valore contabile del bene ed iscritte al conto economico.

Nella voce "*Utili (Perdite) da cessione di investimenti*", formano oggetto di rilevazione il saldo, positivo o negativo, tra gli utili e le perdite da realizzo di investimenti.

10 - Attività non correnti in via di dismissione

In tale voce sono classificate le attività non correnti destinate alla vendita ed i gruppi di attività e le passività associate in via di dismissione, secondo quanto previsto dall'IFRS5.

La Banca, alla data di redazione del bilancio, non presenta attività che rientrano in tale categoria. Se ne fornisce ugualmente breve informativa.

Criteri di classificazione

Vengono classificate nelle presente voce le attività e i gruppi di attività non correnti in via di dismissione quando il valore contabile sarà recuperato principalmente con una operazione di vendita ritenuta altamente probabile, anziché con l'uso continuativo.

Ai fini della classificazione nelle predette voci di bilancio, le attività o passività (o gruppo in dismissione) devono risultare immediatamente disponibili per la vendita e devono essere riscontrati programmi attivi e concreti per giungere alla dismissione dell'attività o passività entro il breve termine.

Criteri di iscrizione

Le attività e i gruppi di attività non correnti in via di dismissione sono valutati, al momento dell'iscrizione iniziale, al minore tra il valore contabile ed il fair value, al netto dei costi di vendita.

Criteri di valutazione e di rilevazione delle componenti reddituali

Successivamente alla rilevazione iniziale, le attività e i gruppi di attività non correnti in via di dismissione sono valutati al minore tra il valore contabile ed il fair value al netto dei costi di vendita. I relativi proventi ed oneri (al netto dell'effetto fiscale) sono esposti nel conto economico in voce separata quando sono relativi ad unità operative dismesse.

Criteri di cancellazione

Le attività e i gruppi di attività non correnti in via di dismissione sono eliminati dallo stato patrimoniale al momento della dismissione.

11 - Fiscalità corrente e differita

Criteri di classificazione e di iscrizione

Nella voce figurano le attività e passività fiscali (correnti e differite) rilevate in applicazione dello IAS12.

Le imposte sul reddito sono rilevate nel conto economico ad eccezione di quelle relative a voci addebitate od accreditate direttamente a patrimonio netto.

L'accantonamento per imposte sul reddito è determinato in base ad una prudenziale previsione dell'onere fiscale corrente, di quello anticipato e di quello differito.

Le attività fiscali correnti accolgono i crediti d'imposta recuperabili (compresi gli acconti versati); le passività fiscali correnti le imposte correnti non ancora pagate alla data del bilancio.

Le imposte anticipate e quelle differite sono determinate sulla base del criterio del *balance sheet liability method*, tenendo conto delle differenze temporanee (deducibili o imponibili) tra il valore contabile di una attività o di una passività e il suo valore riconosciuto ai fini fiscali.

L'iscrizione di "attività per imposte anticipate" è effettuata quando il loro recupero è ritenuto probabile. Tuttavia la probabilità del recupero delle imposte anticipate relative a avviamenti, altre attività immateriali iscritte fino alla data del 31.12.2014, nonché alle rettifiche su crediti svalutazioni di crediti è da ritenersi automaticamente soddisfatta per effetto delle disposizioni di legge che ne prevedono la trasformazione in credito d'imposta in presenza di perdita d'esercizio civilistica e/o fiscale ai fini IRES o di valore della produzione negativo ai fini IRAP. In particolare, in presenza di una perdita civilistica d'esercizio, la fiscalità anticipata relativa agli avviamenti, alle altre attività immateriali iscritte fino alla data del 31.12.2014, nonché alle rettifiche su crediti sarà oggetto di parziale trasformazione in credito d'imposta per effetto delle disposizioni di cui all'art. 2, comma 55, del Decreto Legge 29 dicembre 2010, n. 225, convertito con modificazioni dalla Legge 26 febbraio 2011, n. 10 e come modificato dal c. 167 e seguenti art. 1 L. 27 dicembre 2013 n. 147.

La trasformazione ha effetto a decorrere dalla data di approvazione, da parte dell'assemblea dei soci, del bilancio individuale in cui è stata rilevata la perdita, come previsto dall'art. 2, comma 56, del citato D.L. 225/2010.

Le "passività per imposte differite" vengono rilevate in tutti i casi in cui è probabile che insorga il relativo debito.

Le "attività per imposte anticipate" indicano una futura riduzione dell'imponibile fiscale, a fronte di un'anticipazione della tassazione rispetto alla competenza economico-civilistica, mentre le "passività per imposte differite" indicano un futuro incremento dell'imponibile fiscale, determinando un differimento della tassazione rispetto alla competenza economico-civilistica.

Criteri di valutazione

Sono rilevati gli effetti relativi alle imposte correnti e differite calcolate nel rispetto della legislazione fiscale in base al criterio della competenza economica, coerentemente con le modalità di rilevazione in bilancio dei costi e ricavi che le hanno generate, applicando le aliquote di imposta vigenti.

Le imposte correnti sono compensate, a livello di singola imposta: gli acconti versati e il relativo debito di imposta sono esposti al netto tra le "Attività fiscali a) correnti" o tra le "Passività fiscali a) correnti" a seconda del segno.

Le attività per imposte anticipate e le passività per imposte differite sono calcolate utilizzando le aliquote fiscali applicabili, in ragione della legge vigente, nell'esercizio in cui l'attività fiscale anticipata sarà realizzata o la passività fiscale differita sarà estinta.

Esse vengono sistematicamente valutate per tener conto di eventuali modifiche intervenute nelle norme o nelle aliquote.

Le imposte anticipate e quelle differite sono contabilizzate a livello patrimoniale, a saldi aperti e senza compensazioni, nella voce "Attività fiscali b) anticipate" e nella voce "Passività fiscali b) differite"; esse non vengono attualizzate.

Criteri di rilevazione delle componenti economiche

Qualora le attività e le passività fiscali differite si riferiscano a componenti che hanno interessato il conto economico, la contropartita è rappresentata dalle imposte sul reddito.

Nei casi in cui le imposte anticipate o differite riguardino transazioni che hanno interessato direttamente il patrimonio netto senza influenzare il conto economico, quali ad esempio la valutazione degli strumenti finanziari disponibili per la vendita, le stesse vengono iscritte in contropartita al patrimonio netto, interessando la specifica riserva.

Criteri di cancellazione

Le attività fiscali anticipate e le passività fiscali differite sono cancellate nell'esercizio in cui:

- la differenza temporanea che le ha originate diventa imponibile con riferimento alle passività fiscali differite o deducibile con riferimento alle attività fiscali anticipate;
- la differenza temporanea che le ha originate perde rilevanza fiscale.

12 - Fondi per rischi ed oneri

Criteri di classificazione

I fondi per rischi ed oneri accolgono gli accantonamenti relativi ad obbligazioni attuali (legali o implicite) originate da un evento passato, per le quali sia probabile l'esborso di risorse economiche per l'adempimento dell'obbligazione stessa, sempreché possa essere effettuata una stima attendibile del relativo ammontare.

A fronte di passività solo potenziali e non probabili non viene rilevato alcun accantonamento, ma viene fornita informativa in nota integrativa, salvo i casi in cui la probabilità di impiegare risorse sia remota oppure il fenomeno non risulti rilevante.

Criteri di iscrizione

Nella sottovoce “altri fondi” del Passivo dello Stato Patrimoniale figurano i fondi per rischi e oneri costituiti in ossequio a quanto previsto dai principi contabili internazionali, ad eccezione delle svalutazioni dovute al deterioramento delle garanzie rilasciate, da ricondurre alle “Altre passività”.

Criteri di valutazione

L'importo rilevato come accantonamento rappresenta la migliore stima della spesa richiesta per adempiere all'obbligazione esistente alla data di riferimento del bilancio.

Laddove l'elemento temporale sia significativo, gli accantonamenti vengono attualizzati utilizzando i tassi correnti di mercato.

I fondi accantonati sono periodicamente riesaminati ed eventualmente rettificati per riflettere la miglior stima corrente. Quando a seguito del riesame, il sostenimento dell'onere diviene improbabile, l'accantonamento viene stornato. Per quanto attiene i fondi relativi ai benefici ai dipendenti si rimanda al successivo punto 17 “Altre informazioni”.

Criteri di cancellazione

Se non è più probabile che sarà necessario l'impiego di risorse atte a produrre benefici economici per adempiere all'obbligazione, l'accantonamento deve essere stornato. Un accantonamento deve essere utilizzato unicamente a fronte di quegli oneri per i quali esso è stato iscritto.

Criteri di rilevazione delle componenti economiche

L'accantonamento è rilevato a conto economico alla voce “*Accantonamenti netti ai fondi per rischi e oneri*”. Nella voce figura il saldo, positivo o negativo, tra gli accantonamenti e le eventuali riattribuzioni a conto economico di fondi ritenuti esuberanti.

Gli accantonamenti netti includono anche i decrementi dei fondi per l'effetto attualizzazione, nonché i corrispondenti incrementi dovuti al trascorrere del tempo (maturazione degli interessi impliciti nell'attualizzazione).

Qualora gli accantonamenti riguardino oneri per il personale dipendente, quali i premi di anzianità indicati al successivo punto 17 “Altre informazioni”, la voce di conto economico interessata è “*Spese amministrative a spese per il personale*”.

13 - Debiti e titoli in circolazione**Criteri di classificazione**

Le voci “*Debiti verso banche*”, “*Debiti verso clientela*” e “*Titoli in circolazione*” comprendono le varie forme di provvista interbancaria e con clientela oltre alla raccolta effettuata attraverso certificati di deposito e titoli obbligazionari in circolazione, non classificate tra le “*Passività finanziarie valutate al fair value*”; le voci sono al netto dell'eventuale ammontare riacquistato. Sono inclusi i titoli che alla data di riferimento del bilancio risultano scaduti ma non ancora rimborsati.

Sono inclusi i debiti di funzionamento connessi con la prestazione di servizi finanziari.

Criteri di iscrizione

La prima iscrizione di tali passività finanziarie avviene all'atto della ricezione delle somme raccolte o dell'emissione dei titoli di debito.

Il valore a cui sono iscritte corrisponde al relativo *fair value*, normalmente pari all'ammontare incassato od al prezzo di emissione, aumentato degli eventuali costi/proventi aggiuntivi direttamente attribuibili alla singola operazione di provvista o di emissione e non rimborsati dalla controparte creditrice. Non sono inclusi nel valore di iscrizione iniziale tutti gli oneri che sono oggetto di rimborso da parte della controparte creditrice o che sono riconducibili a costi di carattere amministrativo.

Il fair value delle passività finanziarie, eventualmente emesse a condizioni diverse da quelle di mercato, è oggetto di apposita stima e la differenza rispetto al corrispettivo incassato è imputata direttamente a conto economico.

Il ricollocamento di titoli propri riacquistati, oggetto di precedente annullamento contabile, è considerato come nuova emissione con iscrizione del nuovo prezzo di collocamento, senza effetti a conto economico.

Criteri di valutazione

Dopo la rilevazione iniziale, le passività finanziarie sono valutate al costo ammortizzato utilizzando il metodo del tasso di interesse effettivo.

Fanno eccezione le passività a breve termine, ove il fattore temporale risulti trascurabile, che rimangono iscritte per il valore incassato, e i cui costi e proventi direttamente attribuibili all'operazione sono iscritti a conto economico nelle pertinenti voci

Criteri di cancellazione

Le passività finanziarie sono cancellate dal bilancio quando estinte o scadute. La cancellazione avviene anche in presenza di riacquisto di titoli precedentemente emessi.

Criteri di rilevazione delle componenti reddituali

Le componenti negative di reddito rappresentate dagli interessi passivi sono iscritte, per competenza, nelle voci di conto economico relative agli interessi.

L'eventuale differenza tra il valore di riacquisto dei titoli di propria emissione ed il corrispondente valore contabile della passività viene iscritto a conto economico nella voce "Utili/perdite da cessione o riacquisto di: d) passività finanziarie".

14 - Passività finanziarie di negoziazione

Alla data del bilancio la Banca non ha operazioni in derivati rientranti nell'ambito di applicazione della fair value option con valore negativo. Tuttavia se ne fornisce breve informativa.

Criteri di classificazione

La voce comprende il valore negativo dei contratti derivati a copertura di attività o passività di bilancio, rientranti nell'ambito di applicazione della c.d. "fair value option".

Criteri di iscrizione

I contratti derivati sono iscritti alla data di sottoscrizione e sono valutati al fair value.

Criteri di valutazione

Successivamente alla rilevazione iniziale, le passività finanziarie sono valorizzate al fair value. Per i criteri di determinazione del fair value, si fa riferimento alle specifiche note in merito, di cui al successivo punto 17 "Altre informazioni".

Criteri di cancellazione

Le passività finanziarie sono cancellate dal bilancio quando risultano scadute o estinte.

Criteri di rilevazione delle componenti reddituali

Le componenti positive o negative di reddito relative ai contratti derivati classificati come passività finanziarie detenute per la negoziazione sono rappresentate dai differenziali e dai margini maturati sino alla data di riferimento del bilancio; esse sono iscritte per competenza nelle voci di conto economico relative agli interessi.

Gli utili e le perdite derivanti dalla variazione del *fair value* e/o dalla cessione degli strumenti derivati sono contabilizzati nel conto economico alla voce “Risultato netto delle attività e passività finanziarie valutate al *fair value*” di conto economico.

15 - Passività finanziarie valutate al *fair value*

La Banca alla data del bilancio non ha in essere passività classificate in questa voce, ma se ne fornisce ugualmente la relativa informativa.

Criteri di classificazione

Sono classificate nella presente voce le passività finanziarie che si intende valutare al *fair value* (sulla base della *fair value option* prevista dal principio IAS 39 par. 9) con i risultati valutativi iscritti a conto economico quando:

- la designazione al *fair value* consente di eliminare o di ridurre le significative distorsioni nella rappresentazione contabile del risultato economico e patrimoniale degli strumenti finanziari;
- si è in presenza di uno strumento contenente un derivato implicito, che modifica in modo significativo i flussi di cassa dello strumento ospite e che deve essere scorporato.

Alla data di riferimento del bilancio sono classificati nella categoria in oggetto i prestiti obbligazionari di propria emissione correlati a contratti derivati di copertura del rischio di tasso di interesse, nonché i prestiti obbligazionari strutturati di propria emissione, oggetto di copertura in relazione a uno o più derivati in essi incorporati.

A fronte di tali passività sono posti in essere strumenti derivati gestionalmente correlati.

Criteri di iscrizione

Per i titoli di debito l'iscrizione iniziale avviene alla data di emissione. Le passività vengono rilevate al loro *fair value*, che corrisponde normalmente al corrispettivo incassato senza considerare i costi o proventi di transazione direttamente attribuibili allo strumento stesso, imputati a conto economico.

Criteri di valutazione

Successivamente alla rilevazione iniziale, le passività finanziarie sono valorizzate al *fair value*.

Per i criteri di determinazione del *fair value*, si fa riferimento alle specifiche note in merito di cui al successivo punto 17 “Altre informazioni”.

Criteri di cancellazione

Le passività finanziarie valutate al *fair value* sono cancellate contabilmente dal bilancio quando risultano scadute o estinte.

La cancellazione avviene anche in presenza di riacquisto di titoli precedentemente emessi. La differenza tra il valore contabile della passività e l'ammontare pagato per acquistarla viene registrato a conto economico.

Il ricollocamento sul mercato di titoli propri successivamente al loro riacquisto è considerato come una nuova emissione con iscrizione al nuovo prezzo di ricollocamento, senza alcun effetto al conto economico.

Criteri di rilevazione delle componenti reddituali

Il costo per interessi su strumenti di debito è classificato tra gli interessi passivi e oneri assimilati del conto economico.

I risultati delle valutazioni sono ricondotti nel “Risultato netto delle attività e passività valutate al *fair value*”, così come gli utili o le perdite derivanti dall'estinzione, nonché le componenti reddituali riferite agli strumenti derivati connessi con la *fair value option*.

16 - Operazioni in valuta

Criteri di classificazione

Tra le attività e le passività in valuta figurano, oltre a quelle denominate esplicitamente in una valuta diversa dall'euro, anche quelle che prevedono clausole di indicizzazione finanziaria collegate al tasso di cambio dell'euro con una determinata valuta o con un determinato paniere di valute.

Ai fini delle modalità di conversione da utilizzare, le attività e passività in valuta sono suddivise tra poste monetarie (classificate tra le poste correnti) e non monetarie (classificate tra le poste non correnti).

Gli elementi monetari consistono nel denaro posseduto e nelle attività e passività da ricevere o pagare, in ammontari di denaro fisso o determinabili.

Gli elementi non monetari si caratterizzano per l'assenza di un diritto a ricevere o di un'obbligazione a consegnare un ammontare di denaro fisso o determinabile.

Criteri di iscrizione

Le operazioni in valuta estera sono registrate, al momento della rilevazione iniziale, in euro, applicando all'importo in valuta estera il tasso di cambio in vigore alla data dell'operazione.

Criteri di valutazione

Ad ogni chiusura del bilancio, gli elementi originariamente denominati in valuta estera sono valorizzati in euro come segue:

- le poste monetarie sono convertite al tasso di cambio alla data di chiusura del periodo;
- le poste non monetarie valutate al costo storico sono convertite al tasso di cambio in essere alla data della operazione;
- le poste non monetarie valutate al fair value sono convertite al tasso di cambio a pronti alla data di chiusura del periodo.

Criteri di rilevazione delle componenti reddituali

Le differenze di cambio che si generano tra la data dell'operazione e la data del relativo pagamento, su elementi di natura monetaria, sono contabilizzate nel conto economico dell'esercizio in cui sorgono, alla voce "Risultato netto della attività di negoziazione"; alla medesima voce sono iscritte le differenze che derivano dalla conversione di elementi monetari a tassi diversi da quelli di conversione iniziali, o di conversione alla data di chiusura del bilancio precedente.

Quando un utile o una perdita relativi ad un elemento non monetario sono rilevati a patrimonio netto, le differenze cambio relative a tale elemento sono rilevata anch'esse a patrimonio netto.

17 - Altre informazioni

Ratei e Risconti

I ratei e i risconti, che riguardano oneri e proventi di competenza dell'esercizio maturati su attività e passività, vengono ricondotti a rettifica delle attività e passività a cui si riferiscono. In assenza di rapporti cui ricondurli, saranno rappresentati tra le "Altre attività" o "Altre passività".

Contratti di vendita e riacquisto (pronti contro termine)

I titoli venduti e soggetti ad accordo di riacquisto sono classificati come strumenti finanziari impegnati, quando l'acquirente ha per contratto o convenzione il diritto a rivendere o a reimpegnare il sottostante; la passività della controparte è inclusa nelle passività verso banche, altri depositi o depositi della clientela.

I titoli acquistati in relazione ad un contratto di rivendita sono contabilizzati come finanziamenti o anticipi ad altre banche o a clientela.

La differenza tra il prezzo di vendita ed il prezzo d'acquisto è contabilizzata come interesse e registrata per competenza lungo la vita dell'operazione sulla base del tasso effettivo di rendimento.

Trattamento di fine rapporto del personale

Il T.F.R. è assimilabile ad un “beneficio successivo al rapporto di lavoro” (*post employment benefit*) del tipo “Prestazioni Definite” (*defined benefit plan*) per il quale è previsto, in base allo IAS 19, che il suo valore venga determinato mediante metodologie di tipo attuariale.

Conseguentemente, la valutazione di fine esercizio è effettuata in base al metodo dei benefici maturati utilizzando il criterio del credito unitario previsto (*Projected Unit Credit Method*).

Tale metodo prevede la proiezione degli esborsi futuri sulla base di analisi storiche, statistiche e probabilistiche, nonché in virtù dell'adozione di opportune basi tecniche demografiche.

Esso consente di calcolare il T.F.R. maturato ad una certa data in senso attuariale, distribuendo l'onere per tutti gli anni di stimata permanenza residua dei lavoratori in essere e non più come onere da liquidare nel caso in cui l'azienda cessi la propria attività alla data di bilancio.

La valutazione del T.F.R. del personale dipendente è stata effettuata da un attuario indipendente in conformità alla metodologia sopra indicata.

A seguito dell'entrata in vigore della riforma della previdenza complementare, di cui al D. Lgs. 252/2005, le quote di trattamento di fine rapporto maturate fino al 31.12.2006 rimangono in azienda, mentre le quote che maturano a partire dal 1° gennaio 2007 possono essere destinate a forme di previdenza complementare.

Le quote maturate e riversate ai fondi integrativi di previdenza complementare sono contabilizzate alla sottovoce di conto economico 150 a), come specificato nella Sezione 9 della Parte C della Nota.

Tali quote si configurano come un piano a contribuzione definita, poiché l'obbligazione dell'impresa nei confronti del dipendente cessa con il versamento delle quote maturate. Per tale fattispecie, pertanto, nel passivo della BCC potrà essere stata iscritta solo la quota di debito (tra le “altre passività”) per i versamenti ancora da effettuare all'INPS ovvero ai fondi di previdenza complementare alla data di chiusura del bilancio.

Rilevazione degli utili e perdite attuariali

Il principio IAS 19 prevede che tutti gli utili e perdite attuariali maturati alla data di bilancio siano rilevati nel “Prospetto della redditività complessiva” – OCI.

Premio di fedeltà

Fra gli “altri benefici a lungo termine”, rientrano nell'operatività della BCC anche i premi di fedeltà dei dipendenti. Tali benefici devono essere valutati in conformità allo IAS 19.

La passività per il premio di fedeltà viene rilevata tra i “fondi rischi e oneri” del Passivo. L'accantonamento, come la riattribuzione a conto economico di eventuali eccedenze dello specifico fondo (dovute ad esempio a modifiche di ipotesi attuariali), è imputata a conto economico fra le “spese del personale”.

Le obbligazioni nei confronti dei dipendenti sono valutate da un attuario indipendente.

Valutazione garanzie rilasciate

Gli accantonamenti su base analitica e collettiva relativi alla stima dei possibili esborsi connessi all'assunzione del rischio di credito insito nelle garanzie rilasciate e negli impegni assunti sono determinati in applicazione dei medesimi criteri esposti con riferimento ai crediti.

Tali accantonamenti sono rilevati nella voce “Altre passività”, in contropartita alla voce di conto economico “Rettifiche/Riprese di valore nette per deterioramento di: altre operazioni finanziarie”.

Conto economico

I ricavi sono valutati al *fair value* del corrispettivo ricevuto o spettante e sono riconosciuti quando ricevuti i benefici futuri e tali benefici possono essere quantificabili in modo attendibile.

I costi sono iscritti contabilmente nel momento in cui sono sostenuti.

I costi che non possono essere associati ai ricavi sono rilevati immediatamente nel conto economico.

In particolare:

- i costi ed i ricavi, direttamente riconducibili agli strumenti finanziari valutati a costo ammortizzato e determinabili sin dall'origine indipendentemente dal momento in cui vengono liquidati, affluiscono a conto economico mediante applicazione del tasso di interesse effettivo.
- i dividendi sono rilevati a conto economico nel momento in cui ne viene deliberata la distribuzione
- i ricavi derivanti dall'intermediazione di strumenti finanziari di negoziazione, determinati dalla differenza tra il prezzo della transazione ed il fair value dello strumento, vengono riconosciuti al conto economico in sede di rilevazione dell'operazione se il fair value è determinabile con riferimento a parametri o transazioni recenti osservabili sullo stesso mercato nel quale lo strumento è negoziato;
- le altre commissioni sono rilevate secondo il principio della competenza economica

I costi direttamente riconducibili agli strumenti finanziari valutati a costo ammortizzato e determinabili sin dall'origine, indipendentemente dal momento in cui vengono liquidati, affluiscono a conto economico mediante applicazione del tasso di interesse effettivo per la definizione del quale si rinvia al paragrafo "Crediti e Finanziamenti".

Le perdite di valore sono iscritte a conto economico nell'esercizio in cui sono rilevate.

Gli interessi di mora, eventualmente previsti in via contrattuale, sono contabilizzati a conto economico solo al momento del loro effettivo incasso.

Le perdite di valore sono iscritte a conto economico nell'esercizio in cui sono rilevate.

Classificazione dei crediti deteriorati e *forbearance*

A partire dal 1° gennaio 2015 sono state riviste le definizioni delle categorie di crediti deteriorati da parte della Banca d'Italia.

Tale revisione si è resa necessaria al fine di adeguare le classi di rischio precedentemente in vigore alla definizione di "Non Performing Exposure" (NPE), introdotta dall'Autorità Bancaria Europea ("EBA") con l'emissione dell'*Implementing Technical Standards* ("ITS"), EBA/ITS /2013/03/rev1, del 24 luglio 2014.

La Sezione "Qualità del credito" della Circolare n. 272 del 30 luglio 2008 (6° aggiornamento del 7 gennaio 2015) individua le seguenti categorie di crediti deteriorati:

- 1) Sofferenze: il complesso delle esposizioni per cassa e "fuori bilancio" nei confronti di un soggetto in stato di insolvenza (anche non accertato giudizialmente) o in situazioni sostanzialmente equiparabili, indipendentemente dalle eventuali previsioni di perdita formulate dalla banca. Nelle sofferenze sono incluse anche le esposizioni nei confronti degli enti locali (comuni e province) in stato di dissesto finanziario per la quota parte assoggettata alla pertinente procedura di liquidazione;
- 2) Inadempienze probabili ("*unlikely to pay*"): la classificazione in tale categoria è, innanzitutto, il risultato del giudizio della banca circa l'improbabilità che, senza il ricorso ad azioni quali l'escussione delle garanzie, il debitore adempia integralmente (in linea capitale e/o interessi) alle sue obbligazioni creditizie. Tale valutazione deve essere effettuata in maniera indipendente dalla presenza di eventuali importi o rate scaduti e non pagate.
Non è, pertanto, necessario attendere il sintomo esplicito di anomalia quale il mancato rimborso, laddove sussistano elementi che implicano una situazione di rischio di inadempimento del debitore (ad esempio, una crisi del settore industriale in cui opera il debitore).
Lo *status* di "inadempienza probabile" è individuato sul complesso delle esposizioni per cassa e "fuori bilancio" verso un medesimo debitore che versa nella suddetta situazione;
- 3) Esposizioni scadute e/o sconfinanti deteriorate: le esposizioni per cassa, diverse da quelle classificate tra le sofferenze o le inadempienze probabili, che, alla data di riferimento, presentano una posizione scaduta e/o sconfinante da più di 90 giorni.

Le esposizioni scadute e/o sconfinanti deteriorate sono determinate facendo riferimento alla posizione del singolo debitore.

Nell'ITS dell'EBA viene introdotto un ulteriore requisito informativo relativo alle “Esposizioni oggetto di concessioni” (*forbearance*).

Con il termine *forbearance* l'EBA individua i debitori che sono o possono essere in difficoltà nel rispettare i termini di rimborso dei propri debiti e a cui sono state concesse delle rinegoziazioni delle condizioni contrattuali originarie.

Quindi, condizione necessaria per identificare un'esposizione come *forborne* è la sussistenza all'atto della richiesta di rinegoziazione di una situazione di difficoltà finanziaria del debitore.

L'aggiornamento da parte di Banca d'Italia della Circolare n. 272/2008 nel gennaio 2015 riporta, sulla scorta degli standard tecnici dell'EBA, le definizioni di “esposizione deteriorata” ed “esposizioni oggetto di concessione (*forborne*)”.

Quest'ultima accezione non rappresenta una nuova categoria di credito deteriorato, bensì si pone come strumento informativo addizionale, in quanto la categoria dei crediti *forborne* è trasversale alle classi di rischio esistenti e può includere crediti *performing* e crediti *non performing* sulla base della motivazione che ha portato alla rinegoziazione.

L'attribuzione dello *status* di *forborne* può cessare a seguito di un processo di revisione della situazione economica, finanziaria e patrimoniale del debitore.

Tale processo di revisione avviene in un periodo di 2 o 3 anni, a seconda che si tratti di crediti *non deteriorati* o *deteriorati*.

Criteri di determinazione del fair value degli strumenti finanziari

L'IFRS 13 definisce il fair value come: “il prezzo che si percepirebbe per la vendita di un'attività ovvero che si pagherebbe per il trasferimento di una passività in una regolare operazione tra operatori di mercato alla data di valutazione”. Si tratta di una definizione di fair value che per gli strumenti finanziari sostituisce la precedente versione nello IAS 39 Strumenti finanziari: rilevazione e valutazione.

Nel caso delle passività finanziarie la nuova definizione di fair value prevista dall'IFRS 13 richiede, quindi, di individuare come tale quel valore che si pagherebbe per il trasferimento della stessa passività (*exit price*), anziché come il valore necessario a estinguere la stessa (definizione contemplata dallo IAS 39). Ne discende un rafforzamento del tema della rilevazione degli aggiustamenti al *fair value* delle passività finanziarie - diverse dagli strumenti derivati - ascrivibili al merito creditizio dell'emittente (*Own Credit Adjustment - OCA*), rispetto a quanto già disciplinato in materia dallo IAS 39. In particolare, con riguardo alla determinazione del fair value dei derivati OTC dell'attivo dello Stato Patrimoniale, l'IFRS 13 ha confermato la regola di applicare l'aggiustamento relativo al rischio di controparte (*Credit Valuation Adjustment - CVA*). Relativamente alle passività finanziarie rappresentate da derivati OTC, l'IFRS 13 introduce il cd. *Debit Valuation Adjustment (DVA)*, ossia un aggiustamento di fair value volto a riflettere il proprio rischio di default su tali strumenti, tematica non esplicitamente trattata dallo IAS 39.

Il *fair value* degli investimenti quotati in mercati attivi è determinato con riferimento alle quotazioni di mercato (prezzi “bid” o, in assenza, prezzi medi) rilevate l'ultimo giorno di riferimento dell'esercizio.

Nel caso di strumenti finanziari quotati su mercati attivi, la determinazione del *fair value* è basata sulle quotazioni del mercato attivo di riferimento (ossia quello su cui si verifica il maggior volume delle contrattazioni) desumibili anche da *provider* internazionali e rilevate l'ultimo giorno di riferimento dell'esercizio. Un mercato è definito attivo qualora le quotazioni riflettano normali operazioni di mercato, siano prontamente e regolarmente disponibili ed esprimano il prezzo di effettive e regolari operazioni di mercato. Qualora il medesimo strumento finanziario risulti quotato su più mercati, la quotazione da considerare è quella presente nel mercato più vantaggioso a cui l'impresa ha accesso.

Nel caso di strumenti finanziari non quotati il *fair value* è determinato applicando tecniche di valutazione finalizzate alla determinazione del prezzo che lo strumento avrebbe avuto sul mercato alla data di valutazione in un libero scambio motivato da normali considerazioni commerciali. La determinazione del *fair value* è ottenuta attraverso le seguenti tecniche: utilizzo di recenti transazioni di mercato; riferimento al prezzo di strumenti finanziari aventi le medesime caratteristiche di quello oggetto di valutazione; metodi quantitativi (modelli di *pricing* delle opzioni; tecniche di calcolo del valore attuale - *discounted cash flow analysis*; modelli di *pricing* generalmente accettati dal mercato e che sono in grado di fornire stime adeguate dei prezzi praticati in operazioni di mercato). In particolare, per le obbligazioni non quotate si applicano modelli di attualizzazione dei flussi di cassa futuri attesi - utilizzando strutture di tassi di interesse che tengono opportunamente in considerazione il settore di attività di appartenenza dell'emittente e della classe di *rating*, ove disponibile.

In presenza di fondi comuni di investimento, non negoziati in mercati attivi, il *fair value* è determinato in ragione del *Net Asset Value* pubblicato, eventualmente corretto per tenere conto di possibili variazioni di valore intercorrenti fra la data di richiesta di rimborso e la data di rimborso effettiva.

I titoli di capitale non scambiati in un mercato attivo, per i quali il *fair value* non sia determinabile in misura attendibile - secondo le metodologie più diffuse (in primo luogo la *discounted cash flow analysis*) sono valutati al costo, rettificato per tener conto delle eventuali diminuzioni significative di valore.

Per gli impieghi e la raccolta a vista / a revoca si è assunta una scadenza immediata delle obbligazioni contrattuali e coincidente con la data di bilancio e pertanto il loro *fair value* è approssimato al valore di contabile. Analogamente per gli impieghi a breve si è assunto il valore contabile.

Per gli impieghi a clientela a medio-lungo termine, il *fair value* è ottenuto attraverso tecniche di valutazione attualizzando i residui flussi contrattuali ai tassi di interesse correnti, opportunamente adeguati per tener conto del merito creditizio dei singoli prenditori (rappresentato dalla probabilità di *default* e dalla perdita stimata in caso di *default*).

Per le attività deteriorate il valore di bilancio è ritenuto un'approssimazione del *fair value*.

Per il debito a medio-lungo termine, rappresentato da titoli e per i quali si è optato per l'applicazione della *fair value option*, il *fair value* (*) è determinato attualizzando i residui flussi contrattuali utilizzando la curva dei tassi "zero coupon" ricavata, attraverso il metodo del "bootstrapping", dalla curva dei tassi di mercato.

Per il debito a medio-lungo termine rappresentato da titoli valutati al costo ammortizzato ed oggetto di copertura per il rischio di tasso, il valore di bilancio è adeguato per effetto della copertura al *fair value* attribuibile al rischio coperto attualizzandone i relativi flussi.

Per i contratti derivati negoziati su mercati regolamentati si assume quale *fair value* il prezzo di mercato dell'ultimo giorno di quotazione dell'esercizio.

I contratti derivati *over the counter* sono valutati sulla base di una molteplicità di modelli, in funzione dei fattori di input (tassi di interesse, volatilità, azioni, tassi di cambio, ecc.) che ne influenzano la relativa valutazione e tenuto conto degli aggiustamenti per il rischio di controparte, di terzi o proprio (CVA/DVA).

Nell'ottica di pervenire ad una migliore stima del *fair value* delle attività e passività finanziarie, sono state intraprese una serie di attività volte a valutare la necessità di introdurre degli affinamenti metodologici nella determinazione del *fair value* degli strumenti finanziari derivati, sulla base di quanto previsto dall'IFRS 13.

A tale proposito, relativamente ai derivati su tassi di interesse in Euro, un affinamento metodologico implementato nel corso del secondo semestre è rappresentato dal nuovo approccio valutativo (approccio multicurve basato sull'Eonia Discounting) che prevede l'utilizzo:

- della curva OIS (*Overnight Indexed Swap*), in sostituzione della precedente curva Euribor, per l'attualizzazione dei flussi di cassa degli stessi strumenti derivati; e
- di un set differenziato di curve dei rendimenti basate sui valori espressi dalle diverse curve Euribor (es. Euribor 1M, Euribor 3M, Euribor 6M, ecc.), da cui ricavare le rispettive strutture per scadenze dei tassi impliciti (*forward*), a loro volta utilizzati per valorizzare i futuri flussi di cassa degli strumenti derivati.

Tale affinamento metodologico, configurando - ai sensi dello IAS 8, parr. 32 e ss. - un cambiamento di stima contabile, comporta che l'effetto del cambiamento stesso deve essere rilevato includendolo nel risultato economico nell'esercizio in cui è avvenuto il cambiamento. Il livello gerarchico del *fair value* dei derivati non ne risulta modificato.

La Banca non procede al calcolo ed alla rilevazione delle correzioni del *fair value* dei derivati per CVA e DVA qualora siano stati formalizzati e resi operativi accordi di collateralizzazione delle posizioni in derivati che abbiano le seguenti caratteristiche:

- scambio bilaterale della garanzia con elevata frequenza (giornaliera o al massimo infrasettimanale);
- tipo di garanzia rappresentato da contanti o titoli governativi di elevata liquidità e qualità creditizia, soggetti ad adeguato scarto prudenziale;

- assenza di una soglia (cd. *threshold*) del valore del fair value del derivato al di sotto della quale non è previsto lo scambio di garanzia oppure fissazione di un livello di tale soglia adeguato a consentire una effettiva e significativa mitigazione del rischio di controparte;
- MTA - *Minimum Transfer Amount* (ossia differenza tra il fair value del contratto ed il valore della garanzia) - al di sotto del quale non si procede all'adeguamento della collateralizzazione delle posizioni, individuato contrattualmente ad un livello che consenta una sostanziale mitigazione del rischio di controparte.

Viceversa, per i derivati non collateralizzati la Banca ha sviluppato una metodologia di calcolo del CVA/DVA al fine di aggiustare il calcolo del *fair value* dei derivati in modo tale da tenere conto del rischio di controparte, di terzi o proprio.

Il fair value utilizzato ai fini della valutazione degli strumenti finanziari, sulla base dei criteri sopra descritti, si articola sui seguenti livelli conformemente a quanto previsto dal principio IFRS13 e in funzione delle caratteristiche e della significatività degli input utilizzati nel processo di valutazione.

Gerarchia del fair value

La gerarchia del fair value, in base a quanto stabilito dall'IFRS 13, deve essere applicata a tutti gli strumenti finanziari per i quali la valutazione al fair value è rilevata nello stato patrimoniale. A tal riguardo per tali strumenti viene attribuita massima priorità ai prezzi ufficiali disponibili su mercati attivi e priorità più bassa all'utilizzo di input non osservabili, in quanto maggiormente discrezionali. Il fair value, conseguentemente, viene determinato attraverso l'utilizzo di prezzi acquisiti dai mercati finanziari, nel caso di strumenti quotati su mercati attivi, o mediante l'utilizzo, per gli altri strumenti finanziari, di tecniche di valutazione aventi l'obiettivo di stimare il fair value (*exit price*). I livelli utilizzati per le classificazioni riportate nel seguito delle presenti note illustrative sono i seguenti:

- “Livello 1”: il fair value degli strumenti finanziari è determinato in base a prezzi di quotazione osservabili su mercati attivi (non rettificati) ai quali si può accedere alla data di valutazione;
- “Livello 2”: il fair value degli strumenti finanziari è determinato in base a input quotati osservabili direttamente o indirettamente per l'attività o per la passività, utilizzando anche di tecniche di valutazione;
- “Livello 3”: il fair value degli strumenti finanziari è determinato in base a input non osservabili per l'attività o per la passività, utilizzando anche di tecniche di valutazione.

Un prezzo quotato in un mercato attivo fornisce la prova più attendibile del fair value e, quando disponibile, deve essere utilizzato senza alcuna rettifica per valutare il fair value.

In assenza di prezzi quotati in mercati attivi gli strumenti finanziari devono essere classificati nei livelli 2 o 3.

La classificazione nel Livello 2 piuttosto che nel Livello 3 è determinata in base all'osservabilità sui mercati degli input significativi utilizzati ai fini della determinazione del fair value.

Gli input di Livello 2 comprendono:

- prezzi quotati per attività o passività simili in mercati attivi;
- prezzi quotati per attività o passività identiche o simili in mercati non attivi;
- dati diversi dai prezzi quotati osservabili per l'attività o passività (per esempio tassi di interesse e curve dei rendimenti osservabili a intervalli comunemente quotati, volatilità implicite e spread creditizi);
- input corroborati dal mercato.

Non sono considerate osservabili tutte le altre variabili impiegate nelle tecniche valutative che non possono essere corroborate sulla base di dati osservabili di mercato.

Qualora il fair value di uno strumento finanziario non sia determinato attraverso il prezzo rilevato in un mercato attivo (“Livello 1”), il complessivo fair value può presentare, al suo interno, Livelli differenti in considerazione dell'impatto generato dagli input osservabili o non osservabili utilizzati nelle valutazioni (per impatto si intende il contributo, in termini di significatività, che ciascun input utilizzato per la valutazione ha rispetto al complessivo fair value dello strumento). Tuttavia il Livello attribuito deve essere unico e per questo riferito al totale del fair value dello strumento nel suo complesso; il Livello unico attribuito riflette così il livello più basso di input con un effetto significativo nella determinazione del fair value complessivo dello strumento.

Affinché dati non osservabili di mercato abbiano un effetto significativo nella determinazione complessiva del fair value dello strumento, il loro complessivo impatto è valutato tale da renderne incerta (ovvero non riscontrabile attraverso dati di mercato) la complessiva valutazione; nei casi in cui il peso dei dati non osservabili sia prevalente rispetto alla complessiva valutazione, il Livello attribuito è “3”.

Tra le principali regole applicate per la determinazione dei Livelli di fair value si segnala che sono ritenuti di “Livello 1” i titoli di debito governativi, i titoli di debito corporate, i titoli di capitale, i fondi aperti, gli

strumenti finanziari derivati e le passività finanziarie emesse il cui fair value corrisponde, alla data di valutazione, al prezzo quotato in un mercato attivo.

Sono considerati di “Livello 2”:

- i titoli di debito governativi, i titoli di debito corporate, i titoli di capitale e le passività finanziarie emessi da emittenti di valenza nazionale e internazionale, non quotati su di un mercato attivo e valutati in via prevalente attraverso dati osservabili di mercato;
- i derivati finanziari OTC (Over the counter) conclusi con controparti istituzionali e valutati in via prevalente attraverso dati osservabili di mercato;
- fondi il cui fair value corrisponda al relativo NAV pubblicato con frequenza settimanale e/o mensile, in quanto considerato la stima più attendibile del fair value dello strumento trattandosi del “valore di uscita” (exit value) in caso di dismissione dell’investimento.

Infine, sono classificati di “Livello 3”:

- i titoli di capitale e le passività finanziarie emesse per le quali non esistono, alla data di valutazione, prezzi quotati sui mercati attivi e che sono valutati in via prevalente secondo una tecnica basata su dati non osservabili di mercato;
- i derivati finanziari OTC (Over the counter) conclusi con controparti istituzionali, la cui valutazione avviene sulla base di modelli di pricing del tutto analoghi a quelli utilizzati per le valutazioni di Livello 2 e dai quali si differenziano per il grado di osservabilità dei dati di input utilizzati nelle tecniche di pricing (si fa riferimento principalmente a correlazioni e volatilità implicite);
- gli strumenti finanziari derivati stipulati con la clientela per cui la quota di aggiustamento del fair value che tiene conto del rischio di inadempimento è significativa rispetto al valore complessivo dello strumento finanziario;
- fondi chiusi il cui fair value corrisponda al relativo NAV pubblicato con frequenza superiore al mese;
- i titoli di capitale classificati nel portafoglio AFS valutati al costo.

Il principio contabile IFRS 13 richiede inoltre, per le attività finanziarie classificate al Livello 3, di fornire un’informativa in merito alla sensitività dei risultati economici a seguito del cambiamento di uno o più parametri non osservabili utilizzati nelle tecniche di valutazione impiegate nella determinazione del fair value.

Con riferimento al fair value degli immobili ad uso investimento si è proceduto a considerare lo stesso di “Livello 2” quando determinato sulla base input osservabili sul mercato quali ad esempio transazioni avvenute per unità immobiliari comparabili.

Modalità di determinazione del costo ammortizzato

Il costo ammortizzato di una attività o passività finanziaria è il valore a cui è stata misurata alla iscrizione iniziale, al netto dei rimborsi di capitale, accresciuto o diminuito dell’ammortamento complessivo, determinato in applicazione del metodo dell’interesse effettivo, delle differenze tra valore iniziale e quello a scadenza ed al netto di qualsiasi perdita di valore.

Il tasso di interesse effettivo è il tasso che eguaglia il valore attuale di una attività o passività finanziaria al flusso contrattuale dei pagamenti futuri o ricevuti sino alla scadenza o alla successiva data di rideterminazione del tasso.

Per gli strumenti a tasso fisso o a tasso fisso per periodi temporali, i flussi di cassa futuri vengono determinati in base al tasso di interesse noto durante la vita dello strumento.

Per le attività o passività finanziarie a tasso variabile, la determinazione dei flussi di cassa futuri è effettuata sulla base dell’ultimo tasso noto. Ad ogni data di revisione del prezzo, si procede al ricalcolo del piano di ammortamento e del tasso di rendimento effettivo su tutta la vita utile dello strumento finanziario, vale a dire sino alla data di scadenza.

Il costo ammortizzato è applicato per i crediti, le attività finanziarie detenute sino a scadenza, quelle disponibili per la vendita, per i debiti ed i titoli in circolazione.

Le attività e passività finanziarie negoziate a condizioni di mercato sono inizialmente rilevate al loro fair value, che normalmente corrisponde all’ammontare pagato od erogato comprensivo dei costi di transazione e delle commissioni direttamente imputabili.

Sono considerati costi di transazione i costi ed i proventi marginali interni attribuibili al momento di rilevazione iniziale dello strumento e non recuperabili sulla clientela.

Tali componenti accessorie, che devono essere riconducibili alla singola attività o passività, incidono sul rendimento effettivo e rendono il tasso di interesse effettivo diverso dal tasso di interesse contrattuale.

Sono esclusi pertanto i costi ed i proventi riferibili indistintamente a più operazioni e le componenti correlate che possono essere oggetto di rilevazione durante la vita dello strumento finanziario.

Inoltre, non sono considerati nel calcolo del costo ammortizzato i costi che la Banca dovrebbe sostenere indipendentemente dalla operazione, quali i costi amministrativi, di cancelleria, di comunicazione.

Per una lettura più approfondita:**ALLEGATO 1**

IAS/IFRS	REGOLAMENTO DI OMOLOGAZIONE
IAS 1 Presentazione del bilancio	1274/2008, 53/2009, 70/2009, 494/2009, 243/2010, 149/2011, 1205/2011, 475/12, 1254/12, 1255/12, 301/13
IAS 2 Rimanenze	1126/200, 1255/12
IAS 7 Rendiconto finanziario	1126/2008, 1274/2008, 70/2009, 494/2009, 243/2010, 1254/12
IAS 8 Principi contabili, cambiamenti nelle stime contabili ed errori	1126/2008, 1274/2008, 70/2009, 1255/12
IAS 10 Fatti intervenuti dopo la data di riferimento del bilancio	1126/2008, 1274/2008, 70/2009, 1142/2009, 1255/12
IAS 11 Lavori su ordinazione	1126/2008, 1274/2008, 495/09, 475/12, 1254/12, 1255/12
IAS 12 Imposte sul reddito	1126/2008, 1274/2008, 495/2009, 475/12, 1254/12, 1255/12
IAS 16 Immobili, impianti e macchinari	1126/2008, 1274/2008, 70/2009, 495/2009, 1255/12, 301/13
IAS 17 Leasing	1126/2008, 243/2010, 1255/12
IAS 18 Ricavi	1126/2008, 69/2009, 1254/12, 1255/12
IAS 19 Benefici per i dipendenti	1126/2008, 1274/2008, 70/2009, 475/2012, 1255/12
IAS 20 Contabilizzazione dei contributi pubblici e informativa sull'assistenza pubblica	1126/2008, 1274/2008, 70/2009, 475/12, 1255/12
IAS 21 Effetti delle variazioni dei cambi delle valute estere	1126/2008, 1274/2008, 69/2009, 494/2009, 149/2011, 475/12, 1254/12, 1255/12
IAS 23 Oneri finanziari	1260/2008, 70/2009
IAS 24 Informativa di bilancio sulle operazioni con parti correlate	632/2010, , 475/12, 1254/12

IAS 26 Rilevazione e rappresentazione in bilancio dei fondi pensione	1126/2008
IAS 27 Bilancio consolidato e separato	494/2009, 1254/12, 1174/13
IAS 28 Partecipazioni in società collegate	1126/2008, 1274/2008, 70/2009, 494/2009, 495/2009, 149/2011, 1254/12
IAS 29 Rendicontazione contabile in economie iperinflazionate	1126/2008, 1274/2008, 70/2009
IAS 31 Partecipazioni in joint venture	1126/2008, 70/2009, 494/2009, 149/2011, 1255/12
IAS 32 Strumenti finanziari: esposizione nel bilancio	1126/2008, 1274/2008, 53/2009, 70/2009, 495/2009, 1293/2009, 49/2011, 475/12, 1254/12, 1255/12, 1256/12, 301/13
IAS 33 Utile per azione	1126/2008, 1274/2008, 495/2009, 475/12, 1254/12, 1255/12
IAS 34 Bilanci intermedi	1126/2008, 1274/2008, 70/2009, 495/2009, 149/2011, 475/12, 1255/12, 301/13
IAS 36 Riduzione di valore delle attività	1126/2008, 1274/2008, 69/2009, 70/2009, 495/2009, 243/2010, 1254/12, 1255/12, 1354/2013
IAS 37 Accantonamenti, passività e attività potenziali	1126/2008, 1274/2008, 495/2009
IAS 38 Attività immateriali	1126/2008, 1274/2008, 70/2009, 495/2009, 243/2010, 1254/12, 1255/12
IAS 39 Strumenti finanziari: rilevazione e valutazione	1126/2008, 1274/2008, 53/2009, 70/2009, 494/2009, 495/2009, 824/2009, 839/2009, 1171/2009, 243/2010, 149/2011, 1254/12, 1255/12, 1355/2013
IAS 40 Investimenti immobiliari	1126/2008, 1274/2008, 70/2009, 1255/12
IAS 41 Agricoltura	1126/2008, 1274/2008, 70/2009, 1255/12
IFRS 1 Prima adozione degli International Financial Reporting Standard	1126/2009, 1164/2009, 550/2010, 574/2010, 662/2010, 149/2011, 475/12, 1254/12, 1255/12, 183/2013, 301/13, 313/13
IFRS 2 Pagamenti basati su azioni	1126/2008, 1261/2008, 495/2009, 243/2010, 244/2010, 1254/12, 1255/12

IFRS 3 Aggregazioni aziendali	495/2009, 149/2011, 1254/12, 1255/12
IFRS 4 Contratti assicurativi	1126/2008, 1274/2008, 1165/2009, 1255/12
IFRS 5 Attività non correnti possedute per la vendita e attività operative cessate	1126/2008, 1274/2008, 70/2009, 494/2009, 1142/2009, 243/2010, 475/12, 1254/12, 1255/12
IFRS 6 Esplorazione e valutazione delle risorse minerarie	1126/2008
IFRS 7 Strumenti finanziari: informazioni integrative	1126/2008, 1274/2008, 53/2009, 70/2009, 495/2009, 824/2009, 1165/2009, 574/2010, 149/2011, 1205/2011, 475/12, 1254/12, 1255/12, 1256/12
IFRS 8 Settori operativi	1126/2008, 1274/2008, 243/2010, 632/2010, 475/12
IFRS 9 Strumenti finanziari	2067/2016
IFRS 10 Bilancio consolidato	1254/2012, 1174/2013
IFRS 11 Accordi a controllo congiunto	1254/2012
IFRS 12 Informativa sulle partecipazioni in altre entità	1254/2012, 1174/2013
IFRS 13 Valutazione del fair value	1255/12
IFRS 15 Ricavi provenienti da contratti con i clienti	1905/2016
SIC 7 Introduzione dell'euro	1126/2008, 1274/2008, 494/2009
SIC 10 Assistenza pubblica - Nessuna specifica relazione alle attività operative	1126/2008, 1274/2008
SIC 12 Consolidamento - Società a destinazione specifica (società veicolo)	1126/2008
SIC 13 Imprese a controllo congiunto - Conferimenti in natura da parte dei partecipanti al controllo	1126/2008, 1274/2008
SIC 15 Leasing operativo - Incentivi	1126/2008, 1274/2008
SIC 21 Imposte sul reddito - Recupero delle	1126/2008

attività rivalutate non ammortizzabili	
SIC 25 Imposte sul reddito - Cambiamenti di condizione fiscale di un'impresa o dei suoi azionisti	1126/2008, 1274/2008
SIC 27 La valutazione della sostanza delle operazioni nella forma legale del leasing	1126/2008
SIC 29 Accordi per servizi in concessione: informazioni integrative	1126/2008, 1274/2008, 70/2009
SIC 31 Ricavi - Operazioni di baratto comprendenti attività pubblicitaria	1126/2008
SIC 32 Attività immateriali - Costi connessi a siti web	1126/2008, 1274/2008
IFRIC 1 Cambiamenti nelle passività iscritte per smantellamenti, ripristini, e passività similari	1126/2008, 1274/2008
IFRIC 2 Azioni dei soci in entità cooperative e strumenti simili	1126/2008, 53/2009, 1255/12, 301/13
IFRIC 4 Determinare se un accordo contiene un leasing	1126/2008, 70/2009, 1126/08, 70/09, 1255/12
IFRIC 5 Diritti derivanti da interessenze in fondi per smantellamenti, ripristini e bonifiche ambientali	1126/2008, 1254/12
IFRIC 6 Passività derivanti dalla partecipazione ad un mercato specifico - Rifiuti di apparecchiature elettriche ed elettroniche	1126/2008
IFRIC 7 Applicazione del metodo della rideterminazione del valore secondo lo IAS 29 – Informazioni contabili in economie iperinflazionate	1126/2008, 1274/2008
IFRIC 9 Rideterminazione del valore dei derivati incorporati	1126/2008, 495/2009, 1171/2009, 243/2010, 1254/12
IFRIC 10 Bilanci intermedi e riduzione durevole di valore	1126/2008, 1274/2008
IFRIC 12 Accordi per servizi in concessione	254/2009
IFRIC 13 Programmi di fidelizzazione della	1262/2008, 149/2011, 1255/12

clientela	
IFRIC 14 IAS 19 - Il limite relativo a una attività a servizio di un piano a benefici definiti, le previsioni di contribuzione minima e la loro interazione	1263/2008, 1274/2008, 633/2010, 475/12
IFRIC 15 Accordi per la costruzione di immobili	636/2009
IFRIC 16 Coperture di un investimento netto in una gestione estera	460/2009, 243/2010, 1254/12
IFRIC 17 Distribuzioni ai soci di attività non rappresentate da disponibilità liquide	1142/2009, 1254/12, 1255/12
IFRIC 18 Cessioni di attività da parte della clientela	1164/2009
IFRIC 19 Estinzione di passività finanziarie con strumenti rappresentativi di capitale	662/2010, 1255/12
IFRIC 20 Costi di sbancamento nella fase di produzione di una miniera a cielo aperto	1255/12
IFRIC 21 Tributi	1126/2008

A.3 – INFORMATIVA SUI TRASFERIMENTI TRA PORTAFOGLI DI ATTIVITA' FINANZIARIE**A.3.1 Attività finanziarie riclassificate: valore di bilancio, fair value ed effetti sulla redditività complessiva**

Alla data di riferimento del bilancio, la Banca non ha effettuato trasferimenti di attività finanziarie, pertanto la presente sezione non viene compilata.

A.3.2 Attività finanziarie riclassificate: effetti sulla redditività complessiva prima del trasferimento

Alla data di riferimento del bilancio, la Banca non ha effettuato trasferimenti di attività finanziarie, pertanto la presente sezione non viene compilata.

A.3.3 Trasferimento di attività finanziarie detenute per la negoziazione

Nell'esercizio la Banca non ha effettuato trasferimenti di attività finanziarie detenute per la negoziazione/valutate al FV a conto economico.

A.3.4 Tasso di interesse effettivo e flussi finanziari attesi dalle attività riclassificate

La Banca non ha riclassificato attività finanziarie fuori della categoria del "fair value rilevato a conto economico", conformemente al paragrafo 50B o 50D dello IAS 39 o fuori della categoria "disponibile per la vendita", conformemente al paragrafo 50E del principio medesimo.

A.4 – INFORMATIVA SUL FAIR VALUE

Informativa di natura qualitativa

A.4.1 Livelli di fair value 2 e 3: tecniche di valutazione e input utilizzati

Per le attività e passività valutate al fair value su base ricorrente in bilancio, in assenza di quotazioni su mercati attivi, la Banca utilizza metodi di valutazione in linea con le metodologie generalmente accettate e utilizzate dal mercato.

I modelli di valutazione includono tecniche basate sull'attualizzazione dei flussi di cassa futuri e sulla stima della volatilità. Si evidenzia che le uniche poste valutate al fair value in bilancio sono su base ricorrente e sono rappresentate da attività e passività finanziarie.

In particolare, in assenza di quotazioni su mercati attivi, si procede a valutare gli strumenti finanziari con le seguenti modalità. In molti casi il fair value delle attività e passività, nel rispetto delle seguenti modalità, è stato calcolato in outsourcing da soggetti terzi.

Titoli di debito: sono valutati mediante un modello di attualizzazione dei flussi di cassa attesi (Discounted Cash Flow Model), opportunamente corretti per tener conto del rischio di credito dell'emittente. In presenza di titoli strutturati il modello sopra descritto incorpora valutazioni derivanti da modelli di option pricing. Gli input utilizzati sono le curve dei tassi di interesse, i credit spread riferiti all'emittente e parametri di volatilità riferiti al sottostante nel caso di titoli strutturati.

Titoli di capitale non quotati: In particolare, gli investimenti in strumenti di capitale non quotati in mercati attivi ed il cui fair value non può essere determinato in modo attendibile sono mantenuti al costo.

Impieghi a clientela a medio-lungo termine: sono valutati attraverso tecniche di valutazione attualizzando i flussi di cassa attesi (Discounted Cash Flow Model) ai tassi di interesse correnti, opportunamente adeguati per tener conto del merito creditizio dei singoli prenditori.

“Probabilità di insolvenza (Probability of Default – PD)” e dalla “Perdita in caso di insolvenza (Loss Given Default - LGD)”.

OICR (diversi da quelli armonizzati): sono generalmente valutati sulla base dei NAV (eventualmente aggiustato se non pienamente rappresentativo del fair value) messi a disposizione della società di gestione.

Non ci sono variazioni significative rispetto all'esercizio precedente con riferimento alle tecniche valutative.

La determinazione del fair value degli strumenti AT1, sottoscritti dai Fondi di categoria nell'ambito di interventi di sostegno è avvenuta in base alle metodologie di seguito descritte.

La recente emissione e sottoscrizione di detti strumenti (cd. ibridi di patrimonializzazione) comporta che le attività di analisi sul pricing risentano sia di un mercato assai contenuto delle stesse che di pronti riferimenti storici (sufficientemente affidabili) su eventi rilevanti che caratterizzano detti strumenti (cfr. pagamenti continuativi delle cedole, attivazione del trigger di conversione, esercizio delle opzioni presenti, ecc.).

Gli strumenti sono stati emessi e sottoscritti nell'ambito di progetti di sostegno e rilancio di banche a seguito di aggregazioni con consorelle più deboli in un'ottica comunque di credibilità e sostenibilità nel medio periodo dei relativi Piani di rilancio come i Piani industriali triennali esaminati dagli Enti sottoscrittori attestano; essi quindi non rispondono a logiche diverse e "strutturali" di composizione di lungo periodo dei Fondi Propri della Banca o a requisiti normativamente richiesti di composizione del passivo (i.e. MREL) cui possono ricondursi altre delle operazioni presenti sui mercati ma risentono - nel contesto delle BCC - della ridotta disponibilità di strumenti "tradizionali" di rafforzamento patrimoniale (le azioni) di cui risente strutturalmente la banca di credito cooperativo. Ora parzialmente rimate - in prospettiva - con la possibile sottoscrizione da parte della Capogruppo delle azioni di cui all'art. 150-ter del TUB.

Essi in sostanza assumono funzioni e finalità (migliori sotto il profilo della qualità del capitale), fino ad oggi ricondotte alla maggior parte dei titoli subordinati emessi dalle banche di categoria.

Considerata quindi l'assenza di un mercato caratterizzato da transazioni funzionali da essere prese a riferimento, nella definizione di un modello di pricing teorico per detti strumenti (o di strumenti analoghi) assumono rilievo tre componenti:

- a) Tasso di rendimento
- b) Durata del titolo
- c) Rischio di default dell'emittente

Partendo da quest'ultimo, pare indubbio che la prospettiva di costituzione dei Gruppi bancari cooperativi nonché la struttura della cross-guarantee pone effetti di mitigazione sostanziale di detti rischi che pongono sostanzialmente

trascurabile la componente "idiosincratICA" rispetto a quella sistemica del Credito Cooperativo (ciò ancor più in una fase in cui la sottoscrizione è da parte dei Fondi istituzionali del Credito Cooperativo).

Gli effetti sul pricing vanno quindi principalmente ricondotti alle altre due caratteristiche dei titoli in parola.

Data la necessità di confrontare il tasso di rendimento con strumenti di pari/analogia durata, rileva quindi l'effettività di natura di "perpetual" di detti strumenti rispetto ad analoghi strumenti di riferimento (anche nelle finalità) quali i cd. "titoli subordinati": l'assunzione di un orizzonte temporale indefinito renderebbe non confrontabile il tasso con parametri certi o eccessivamente penalizzante rispetto comunque a titoli (quali gli ATI) soggetti al possibile esercizio di opzioni "call" in genere previste (ogni anno o biennio) dopo i primi 5/6 anni dall'emissione. La recente emissione di detta categoria di strumenti non aiuta nella valutazione sull'effettivo esercizio di detta opzione.

Se a ciò si aggiunge che le finalità di emissione (e di sottoscrizione) si estendono alla necessità di fare fronte a "temporanee situazioni di difficoltà" destinate a essere superate (i.e. Piani Industriali triennali) nel breve/medio periodo appare ragionevole attribuire a detti titoli un orizzonte temporale di durata decennale (rispetto al quale confrontare i flussi cedolari definiti nei regolamenti) analogo a quella della maggior parte dei titoli subordinati presenti sul mercato.

Pare quindi del tutto sostenibile che l'insieme di tali elementi [(flusso cedolare definito, finalità di emissione (e nel sistema BCC, di sottoscrizione/detenzione da parte dei Fondi o, in prospettiva della Capogruppo), presenza di opzione "call" dopo il quinquennio)] porti ad adottare/adattare per il pricing il modello in uso (disponibile e oggetto di validazione, test e accettato dagli Organismi di Controlli) dello strumento più simile (subordinato).

A.4.2 Processi e sensibilità delle valutazioni

La Banca generalmente svolge un'analisi di sensitività degli input non osservabili, attraverso una prova di stress su tutti gli input non osservabili significativi per la valutazione delle diverse tipologie di strumenti finanziari appartenenti al livello 3 della gerarchia di fair value; in base a tale test vengono determinate le potenziali variazioni di fair value, per tipologia di strumento, imputabili a variazioni plausibili degli input non osservabili.

Con riferimento al bilancio alla data del 31.12.2017 la Banca non ha provveduto a svolgere analisi di sensitività degli input non osservabili per la valutazione delle diverse tipologie di strumenti finanziari appartenenti al livello 3 della gerarchia di fair value, in quanto le uniche attività classificate nel livello 3 sono gli investimenti in strumenti di capitale non quotati in mercati attivi ed il cui fair value non può essere determinato in modo attendibile; tali strumenti, come già detto, sono mantenuti al costo e svalutati, con imputazione a conto economico, nell'eventualità in cui siano riscontrate perdite di valore durevoli.

A.4.3 Gerarchia del fair value

Nel corso dell'esercizio non si sono registrati mutamenti nei criteri di determinazione, sulla base dell'utilizzo di input c.d. osservabili o non osservabili, dei livelli gerarchici del fair value rispetto a quanto operato per il Bilancio del precedente periodo. Pertanto si rinvia alla parte A del bilancio.

Con riferimento alle attività e passività finanziarie e non finanziarie valutate al fair value su base ricorrente vanno descritti i principi adottati per stabilire quando si verificano i trasferimenti tra i diversi livelli di gerarchia del fair value distintamente per le attività e passività finanziarie e le attività e passività non finanziarie (IFRS 13, paragrafo 95).

A.4.4 Altre informazioni

La Banca non gestisce gruppi di attività e passività finanziarie sulla base della propria esposizione netta ai rischi di mercato o al rischio di credito.

§48 IFRS13 Una entità che possiede un gruppo di attività e passività finanziarie è esposta a rischi di mercato (come definito nell'IFRS 7) e al rischio di credito (come definito nell'IFRS 7) di ciascuna delle controparti. Se l'entità gestisce quel gruppo di attività e passività finanziarie sulla base della propria esposizione netta ai rischi di mercato o al rischio di credito, le è consentito fare un'eccezione al presente IFRS per valutare il fair value.

Informativa di natura quantitativa**A.4.5 – GERARCHIA DEL FAIR VALUE****A.4.5.1 Attività e passività valutate al fair value su base ricorrente: ripartizione per livelli di fair value.**

Attività/Passività misurate al fair value	Totale 31.12.2017			Totale 31.12.2016		
	L 1	L 2	L 3	L 1	L 2	L 3
1. Attività finanziarie detenute per la negoziazione						
2. Attività finanziarie valutate al fair value						
3. Attività finanziarie disponibili per la vendita	41.256		1.347	65.041		110
4. Derivati di copertura						
5. Attività materiali						
6. Attività immateriali						
Totale	41.256		1.347	65.041		110
1. Passività finanziarie detenute per la negoziazione						
2. Passività finanziarie valutate al fair value						
3. Derivati di copertura						
Totale						

Legenda:

L1 = Livello 1

L2 = Livello 2

L3 = Livello 3

A.4.5.2 Variazioni annue delle attività valutate al fair value su base ricorrente (livello 3)

	Attività finanziarie detenute per la negoziazione	Attività finanziarie valutate al fair value	Attività finanziarie disponibili per la vendita	Derivati di copertura	Attività materiali	Attività immateriali
1. Esistenze iniziali			110			
2. Aumenti			1.244			
2.1 Acquisti			1.106			
2.2 Profitti imputati a:			137			
2.2.1 Conto Economico - di cui plusvalenze						
2.2.2 Patrimonio netto	X	X	137			
2.3 Trasferimenti da altri livelli						
2.4 Altre variazioni in aumento						
3. Diminuzioni			7			
3.1 Vendite						
3.2 Rimborsi						
3.3 Perdite imputate a:			6			
3.3.1 Conto Economico - di cui minusvalenze			6			
3.3.2 Patrimonio netto	X	X	6			
3.4 Trasferimenti ad altri livelli						
3.5 Altre variazioni in diminuzione			1			
4. Rimanenze finali			1.347			

Tra le attività finanziarie disponibili per la vendita sono compresi titoli di capitale "valutati al costo", classificati convenzionalmente nel livello 3, riferibili ad interessenze azionarie in società promosse dal Movimento del Credito Cooperativo o strumentali, per le quali il fair value non risulta determinabile in modo attendibile o verificabile.

Nella voce Acquisti figura la sottoscrizione della partecipazione in Cassa Centrale Banca per 1,1 mln di euro.

A.4.5.3 Variazioni annue delle passività valutate al fair value su base ricorrente (livello 3)

Alla data di riferimento del bilancio, la banca non detiene passività valutate al Fair Value su base ricorrente, pertanto la presente tabella non viene compilata.

A.4.5.4 Attività e passività non valutate al fair value o valutate al fair value su base non ricorrente: ripartizione per livelli di fair value.

Attività e passività non misurate al fair value o misurate al fair value su base non ricorrente	Totale 31.12.2017				Totale 31.12.2016			
	VB	L 1	L 2	L 3	VB	L 1	L 2	L 3
1. Attività finanziarie detenute sino alla scadenza								
2. Crediti verso banche	7.455		115	7.351	20.387			20.387
3. Crediti verso clientela	92.475		68.260	24.599	78.654		57.328	21.963
4. Attività materiali detenute a scopo di investimento								
5. Attività non correnti e gruppi di attività in via di dismissione								
Totale	99.931		68.374	31.950	99.041		57.328	42.350
1. Debiti verso banche	11.292			11.292	42.042			42.042
2. Debiti verso clientela	103.527			103.527	98.390			98.390
3. Titoli in circolazione	15.003		15.021		13.196		13.253	
4. Passività associate ad attività in via di dismissione								
Totale	129.822		15.021	114.819	153.628		13.253	140.432

Legenda:

VB=Valore di bilancio

L1=Livello 1

L2=Livello 2

L3=Livello 3

A.5 – INFORMATIVA SUL C.D. “DAY ONE PROFIT/LOSS”

Nel corso dell'esercizio, la Banca non ha posto in essere operazioni da cui è derivata la contabilizzazione del c.d. "day one profit/loss".

Conseguentemente, non viene fornita l'informativa prevista dal principio IFRS 7, par. 28.

PARTE B - INFORMAZIONI SULLO STATO PATRIMONIALE**ATTIVO****Sezione 1 - Cassa e disponibilità liquide - Voce 10**

Formano oggetto di rilevazione nella presente voce le valute aventi corso legale, comprese le banconote e le monete divisionali estere, e i depositi liberi verso la Banca d'Italia.

1.1 Cassa e disponibilità liquide: composizione

	Totale 31.12.2017	Totale 31.12.2016
a) Cassa	1.226	1.333
b) Depositi liberi presso Banche Centrali		
Totale	1.226	1.333

Sezione 2 - Attività finanziarie detenute per la negoziazione - Voce 20**2.1 Attività finanziarie detenute per la negoziazione: composizione merceologica**

Alla data di riferimento del bilancio, la banca non detiene Attività finanziarie detenute per la negoziazione pertanto la presente sezione non viene compilata.

2.2 Attività finanziarie detenute per la negoziazione: composizione per debitori/emittenti

Alla data di riferimento del bilancio, la banca non detiene Attività finanziarie detenute per la negoziazione, pertanto la presente sezione non viene compilata.

Sezione 3 - Attività finanziarie valutate al fair value - Voce 30**3.1 Attività finanziarie valutate al fair value: composizione merceologica**

Alla data di riferimento del bilancio, la banca non detiene Attività finanziarie valutate al Fair Value pertanto la presente sezione non viene compilata.

3.2 Attività finanziarie valutate al fair value: composizione per debitori/emittenti

Alla data di riferimento del bilancio, la banca non detiene Attività finanziarie valutate al Fair Value pertanto la presente sezione non viene compilata.

Sezione 4 - Attività finanziarie disponibili per la vendita - Voce 40

Nella presente voce figurano le attività finanziarie (titoli di debito, titoli di capitale, ecc.) classificate nel portafoglio "disponibile per la vendita".

4.1 Attività finanziarie disponibili per la vendita: composizione merceologica

Voci/Valori	Totale 31.12.2017			Totale 31.12.2016		
	Livello 1	Livello 2	Livello 3	Livello 1	Livello 2	Livello 3
1. Titoli di debito	41.199			64.852		
1.1 Titoli strutturati						
1.2 Altri titoli di debito	41.199			64.852		
2. Titoli di capitale			1.347			110
2.1 Valutati al fair value			1.296			34
2.2 Valutati al costo			51			77
3. Quote di O.I.C.R.	57			188		
4. Finanziamenti						
Totale	41.256		1.347	65.041		110

Il portafoglio delle attività finanziarie disponibili per la vendita, complessivamente pari a 42,6 mln di euro, accoglie:

- la quota parte di portafoglio obbligazionario (banking book) non destinata a finalità di negoziazione;
- le partecipazioni le cui quote di interessenza detenute non risultano riferibili a partecipazioni di controllo, collegamento o controllo congiunto di cui all'IFRS10 IAS28.

L'incremento significativo rilevato al punto 2.1 è dato dall'investimento in 21.153 azioni ordinarie emesse da Cassa Centrale Banca - Credito Cooperativo del Nord Est S.p.A. al prezzo di mercato di € 58,458 per azione. Per il resto la voce è composta da azioni emesse da ICCREA Banca S.p.A. per 27 mila euro e da strumenti di capitale aggiuntivi di classe 1 (AT1) irredimibili emessi nell'ambito delle azioni di sostegno coordinate dai Fondi di Garanzia obbligatori e volontari.

Al punto 2.2 sono comprese le partecipazioni detenute in società promosse dal movimento del Credito Cooperativo oltre a due strumenti di capitale aggiuntivi di classe 1 (AT1) irredimibili emessi nell'ambito delle azioni di sostegno coordinate dai Fondi di Garanzia obbligatori e volontari che alla data del presente esercizio presentano un fair value prossimo al costo di acquisizione.

Infine si evidenzia che, relativamente al punto 3. Quote di O.I.C.R. sono state rilevate nell'esercizio variazioni negative di Fair Value imputate tra le riserve di valutazione del patrimonio netto per 77 mila euro (al netto del relativo effetto fiscale).

Partecipazioni in società promosse dal movimento del Credito Cooperativo

Società partecipata (caratteristiche nominali dei titoli)	Valore nominale	Valore di bilancio	% capitale posseduto	Patrimonio netto società partecipata (*)
Visa Europe Limited			0%	
Servizi Bancari Associati			0,01%	1.000
Consorzio Servizi Bancari-Co.se.Ba.		3	0,3493%	839
Fondo di Garanzia dei Depositanti			0%	
Consorzio CBI		1	0%	
Banca Sviluppo S.p.A.	14	36	0,0273%	132.512
Federazione delle BCC di Puglia e Basilicata		10	0,6684%	1.496
Iccrea Banca	1	26	0,023%	1.151
Cassa Centrale Banca S.p.A.	21	1.100	0,087%	1.236.600
BCC Altipiani	1	1	0%	
Credito Padano	16	14	0,1592%	102.505
Banco Emiliano	21	18	0,0372%	211.171
Totale	76	1.209		

(*) - in base all'ultimo bilancio approvato

Le sopraelencate quote di partecipazione nel capitale di altre imprese, diverse da quelle di controllo e di collegamento, classificate convenzionalmente nel livello 3, sono state valutate al costo e non al fair value, poiché per esse si ritiene possano ricorrere le condizioni previste dal par. AG80 dell'Appendice A allo IAS39. Per dette partecipazioni non esiste alcun mercato di riferimento e la banca non ha intenzione di cederle. Come si evince dalla Tabella su esposta, la maggior parte di esse sono rappresentate da titoli di capitale che si riferiscono a interessenze azionarie in società promosse dal Movimento del Credito Cooperativo o strumentali, per le quali il fair value non risulta determinabile in modo attendibile o verificabile e che

pertanto sono iscritti in bilancio al valore di costo, eventualmente rettificato a fronte dell'accertamento di perdite per riduzioni di valore.

In Tabella sono stati esposti anche i titoli rappresentativi di capitale emessi da banche di credito cooperativo in temporanea difficoltà e che la Banca ha sottoscritto alla luce delle operazioni di salvataggio guidate dagli Organismi di Categoria.

4.2 Attività finanziarie disponibili per la vendita: composizione per debitori/emittenti

Voci/Valori	Totale 31.12.2017	Totale 31.12.2016
1. Titoli di debito	41.199	64.852
a) Governi e Banche Centrali	39.851	58.727
b) Altri enti pubblici		
c) Banche	1.348	6.125
d) Altri emittenti		
2. Titoli di capitale	1.347	110
a) Banche	1.313	72
b) Altri emittenti	34	38
- imprese di assicurazione		
- società finanziarie	20	25
- imprese non finanziarie	13	13
- altri		
3. Quote di O.I.C.R.	57	188
4. Finanziamenti		
a) Governi e Banche Centrali		
b) Altri enti pubblici		
c) Banche		
d) Altri soggetti		
Totale	42.602	65.151

La distribuzione delle attività finanziarie per comparto economico di appartenenza dei debitori o degli emittenti è stata effettuata secondo i criteri di classificazione previsti dalla Banca d'Italia.

Tra i titoli di debito di cui al punto 1. sono compresi esclusivamente titoli emessi dallo Stato italiano, mentre tra i titoli di cui al punto c) Banche, titoli emessi da una esclusiva controparte istituzionale.

Pertanto, si precisa che, la Banca non detiene titoli governativi emessi da Portogallo, Irlanda, Grecia o Spagna.

La voce "Quote di OICR" è composta invece da quote possedute in un fondo comune di investimento immobiliare di tipo chiuso.

4.3 Attività finanziarie disponibili per la vendita oggetto di copertura specifica

Alla data di riferimento del bilancio, la banca non detiene attività finanziarie disponibili per la vendita oggetto di copertura specifica, pertanto la presente tabella non viene compilata.

Profili di Rischio

Alla data di riferimento del bilancio, la banca non detiene attività finanziarie disponibili per la vendita oggetto di copertura specifica, pertanto la presente tabella non viene compilata.

Sezione 5 - Attività finanziarie detenute sino alla scadenza - Voce 50

5.1 Attività finanziarie detenute sino alla scadenza: composizione merceologica

Alla data di riferimento del bilancio, la Banca non detiene attività finanziarie classificate nella categoria in esame e, pertanto, la presente sezione non viene avvalorata.

5.2 Attività finanziarie detenute sino alla scadenza: debitori/emittenti

Alla data di riferimento del Bilancio, la banca non detiene attività finanziarie detenute sino alla scadenza pertanto la presente sezione non viene compilata.

5.3 Attività finanziarie detenute sino alla scadenza oggetto di copertura specifica

Alla data di riferimento del bilancio, la banca non detiene attività finanziarie detenute sino alla scadenza pertanto la presente tabella non viene compilata.

Sezione 6 - Crediti verso banche - Voce 60

Nella presente voce figurano le attività finanziarie non quotate verso banche classificate nel portafoglio "crediti".

Sono inclusi anche i crediti verso Banca d'Italia, diversi dai depositi liberi, tra cui quelli per riserva obbligatoria.

6.1 Crediti verso banche: composizione merceologica

Tipologia operazioni/Valori	Totale al 31.12.2017				Totale al 31.12.2016			
	VB	FV			VB	FV		
		Livello 1	Livello 2	Livello 3		Livello 1	Livello 2	Livello 3
A. Crediti verso Banche Centrali								
1. Depositi vincolati		X	X	X		X	X	X
2. Riserva obbligatoria		X	X	X		X	X	X
3. Pronti contro termine		X	X	X		X	X	X
4. Altri		X	X	X		X	X	X
B. Crediti verso banche	7.455			7.455	20.387			20.387
1. Finanziamenti	7.351			7.351	20.283			20.283
1.1 Conti correnti e depositi liberi	6.511	X	X	X	19.613	X	X	X
1.2 Depositi vincolati	840	X	X	X	670	X	X	X
1.3 Altri finanziamenti:		X	X	X		X	X	X
- Pronti contro termine attivi		X	X	X		X	X	X
- Leasing finanziario		X	X	X		X	X	X
- Altri		X	X	X		X	X	X
2. Titoli di debito	104			104	104			104
2.1 Titoli strutturati		X	X	X		X	X	X
2.2 Altri titoli di debito	104	X	X	X	104	X	X	X
Totale	7.455			7.455	20.387			20.387

Legenda

FV= Fair value

VB= valore di bilancio

I crediti verso banche sono rappresentati in bilancio al valore nominale e non sussistono elementi per poter ritenere detti saldi oggetto di svalutazione.

Non sono presenti crediti verso banche con vincolo di subordinazione.

Nella sottovoce 2.2 è ricompreso il prestito subordinato, per 104 mila euro, che la Banca ha in essere con la Banca di Credito Cooperativo di Putignano. Nel

A tal fine, si precisa l'esistenza di una clausola di subordinazione per effetto della quale, in caso di liquidazione o di sottoposizione a procedure concorsuali dell'Emittente, il debito relativo alle Obbligazioni sarà rimborsato in concorso con gli altri creditori aventi pari grado di subordinazione solo dopo che saranno soddisfatti tutti i creditori ad eccezione di quelli con un più accentuato grado di subordinazione.

I depositi vincolati di cui al punto B. contiene esclusivamente la riserva obbligatoria, assolta in via indiretta e detenuta presso ICCREA Banca Spa.

6.2 Crediti verso banche oggetto di copertura specifica

Alla data di riferimento del bilancio, la banca non detiene Crediti verso banche oggetto di copertura specifica, pertanto la presente tabella non viene compilata

6.3 Leasing finanziario

Alla data di bilancio non vi sono crediti verso banche derivanti da operazioni di locazione finanziaria.

Sezione 7 - Crediti verso clientela - Voce 70

Nella presente voce figurano le attività finanziarie non quotate verso clientela allocate nel portafoglio “crediti”.

7.1 Crediti verso clientela: composizione merceologica

Tipologia operazioni/Valori	Totale 31.12.2017						Totale 31.12.2016					
	Valore di Bilancio			FairValue			Valore di Bilancio			FairValue		
	Non deteriorati	Deteriorati		L1	L2	L3	Non deteriorati	Deteriorati		L1	L2	L3
Acquistati		Altri	Acquistati					Altri				
Finanziamenti	88.055		4.229		68.260	24.599	72.749		5.753		57.328	21.963
1. Conti correnti	10.056		971	X	X	X	7.742		1.531	X	X	X
2. Pronti contro termine attivi				X	X	X				X	X	X
3. Mutui	63.169		3.185	X	X	X	52.305		4.100	X	X	X
4. Carte di credito, prestiti personali e cessioni del quinto	3.188		53	X	X	X	2.457		100	X	X	X
5. Leasing finanziario				X	X	X				X	X	X
6. Factoring				X	X	X				X	X	X
7. Altri finanziamenti	11.641		19	X	X	X	10.245		23	X	X	X
Titoli di debito	192						152					
8. Titoli strutturati				X	X	X				X	X	X
9. Altri titoli di debito	192			X	X	X	152			X	X	X
Totale	88.247		4.229		68.260	24.599	72.901		5.753		57.328	21.963

I crediti verso clientela sono esposti in bilancio al costo ammortizzato, al netto delle rettifiche di valore derivanti da svalutazioni analitiche e collettive.

Tra i crediti sono compresi:

- finanziamenti in valuta estera per un controvalore di 160 mila euro;
- finanziamenti in pool per 180 mila euro.

La voce "9. Altri titoli di debito" comprende per lo più titoli unrated emessi dalla Società Veicolo “Lucrezia Securitisation s.r.l.” nell’ambito degli interventi del Fondo di Garanzia Istituzionale per la soluzione delle crisi della Banca Padovana in A.S. e della BCC Irpina in A.S. I titoli, con codice ISIN IT0005216392, sono stati emessi dalla società veicolo in data 3 ottobre 2016, a seguito della cartolarizzazione dei portafogli di sofferenze acquisiti nell’ambito dell’intervento suddetto, hanno durata decennale e corrispondono interessi trimestrali posticipati. Le attività sottostanti a detti titoli sono costituite da crediti deteriorati, in larga parte pienamente garantiti da immobili.

Nel corso del 2017, per la soluzione delle crisi del Credito Cooperativo Interprovinciale Veneto (Crediveneto) sono stati sottoscritti ulteriori titoli con codice ISIN IT0005240749, aventi le medesime caratteristiche del precedente e infine, per il salvataggio di BCC Di Teramo, ulteriori titoli unrated con codice ISIN IT0005316846.

Sottovoce 7 "Altri finanziamenti"

Tipologia operazioni/Valori	Totale 31.12.2017	Totale 31.12.2016
Finanziamenti per anticipi SBF	5.390	3.947
Rischio di portafoglio		1
Altre sovvenzioni non regolate in conto corrente - sovvenzioni diverse		
Depositi presso Uffici Postali		
Depositi cauzionali fruttiferi		
Crediti verso la Cassa Depositi e Prestiti		
Contributi da riscuotere da enti locali per operazioni a tasso agevolato		
Margini di variazione presso organismi di compensazione a fronte di contratti derivati		
Crediti con fondi di terzi in amministrazione		
Crediti verso Fondo di Garanzia dei Depositanti del Credito Cooperativo	213	148
Altri	6.057	6.172
Totale	11.660	10.268

Non sono presenti crediti verso clientela con vincolo di subordinazione, né crediti erogati con fondi di terzi in amministrazione.

I saldi dei "conti correnti debitori" con la clientela includono le relative operazioni "viaggianti" e "sospese" a loro attribuibili alla fine del periodo in quanto liquide.

La voce "Altri" della su esposta tabella contiene:

- finanziamenti in valuta per 160 mila euro;
- depositi cauzionali fruttiferi e infruttiferi per 30 mila euro;
- investimenti in polizze assicurative per 6 mln di euro.

7.2 Crediti verso clientela: composizione per debitori/emittenti

Tipologia operazioni/Valori	Totale 31.12.2017			Totale 31.12.2016		
	Non deteriorati	Deteriorati		Non deteriorati	Deteriorati	
		Acquistati	Altri		Acquistati	Altri
1. Titoli di debito:	192			152		
a) Governi						
b) Altri Enti pubblici						
c) Altri emittenti	192			152		
- imprese non finanziarie						
- imprese finanziarie	192			152		
- assicurazioni						
- altri						
2. Finanziamenti verso:	88.055		4.229	72.749		5.753
a) Governi						
b) Altri Enti pubblici						
c) Altri soggetti	88.055		4.229	72.749		5.753
- imprese non finanziarie	47.727		3.111	38.885		4.168
- imprese finanziarie						
- imprese finanziarie	268			200		
- assicurazioni	5.867			5.797		
- altri	34.193		1.118	27.867		1.586
Totale	88.247		4.229	72.901		5.753

La distribuzione delle attività finanziarie per comparto economico di appartenenza dei debitori o degli emittenti è stata effettuata secondo i criteri di classificazione previsti dalla Banca d'Italia.

7.3 Crediti verso clientela: attività oggetto di copertura specifica

Alla data di riferimento del bilancio, la banca non detiene crediti verso la clientela oggetto di copertura specifica pertanto la presente tabella non viene compilata.

7.4 Leasing finanziario

Alla data di bilancio non vi sono crediti derivanti da operazioni di locazione finanziaria.

Sezione 8 - Derivati di copertura - Voce 80**8.1 Derivati di copertura: composizione per tipologia di copertura e per livelli**

La Banca non ha posto in essere derivati di copertura. Pertanto la presente sezione non viene compilata.

8.2 Derivati di copertura: composizione per portafogli coperti e per tipologia di copertura

Alla data di riferimento del bilancio, la banca non detiene derivati di copertura pertanto la presente tabella non viene compilata.

Sezione 9 - Adeguamento di valore delle attività finanziarie oggetto di copertura generica - voce 90**9.1 Adeguamento di valore delle attività coperte: composizione per portafogli coperti**

Alla data di riferimento del bilancio non vi sono attività oggetto di copertura generica.

9.2 Attività oggetto di copertura generica del rischio di tasso di interesse: composizione

Alla data di riferimento del bilancio, la banca non detiene attività oggetto di copertura generica del rischio pertanto la presente tabella non viene compilata.

Sezione 10 - Le partecipazioni - voce 100**10.1 Partecipazioni: informazioni sui rapporti partecipativi**

La Banca non detiene partecipazioni in società controllate, controllate in modo congiunto o sottoposte ad influenza notevole, di cui al principio IFRS 10, IFRS11 e IAS28.

10.2 Partecipazioni significative: valore di bilancio, fair value e dividendi percepiti

Alla data di riferimento del bilancio, la banca non detiene partecipazioni significative pertanto la presente tabella non viene compilata.

10.3 Partecipazioni significative: informazioni contabili

Alla data di riferimento del bilancio, la banca non detiene partecipazioni significative pertanto la presente tabella non viene compilata.

10.4 Partecipazioni non significative: informazioni contabili

Alla data di riferimento del bilancio, la banca non detiene partecipazioni non significative pertanto la presente tabella non viene compilata.

10.5 Partecipazioni: variazioni annue

Alla data di riferimento del bilancio, la banca non detiene partecipazioni a voce 100 pertanto la presente tabella non viene compilata.

10.6 Impegni riferiti a partecipazioni in società controllate in modo congiunto

Alla data di riferimento del bilancio non sono in essere impegni riferibili a partecipazioni in società controllate in modo congiunto.

10.7 Impegni riferiti a partecipazioni in società sottoposte ad influenza notevole

Alla data di riferimento del bilancio non sono in essere impegni riferibili a partecipazioni in società sottoposte a influenza notevole.

10.8 Restrizioni significative

Alla data di riferimento del bilancio, la banca non detiene partecipazioni oggetto di restrizioni significative

pertanto la presente sezione non viene compilata.

10.9 Altre informazioni

Alla data di riferimento del bilancio, la banca non detiene partecipazioni per cui sia necessario fornire ulteriori informazioni, pertanto la presente sezione non viene compilata.

Sezione 11 - Attività materiali - Voce 110

Nella presente voce figurano le attività materiali (immobili, impianti, macchinari e altre attività materiali ad uso funzionale disciplinate dallo IAS 16 e gli investimenti immobiliari - terreni e fabbricati - disciplinati dallo IAS 40.

11.1 Attività materiali ad uso funzionale: composizione delle attività valutate al costo

Attività/Valori	Totale 31.12.2017	Totale 31.12.2016
1. Attività di proprietà	217	227
a) terreni		
b) fabbricati		
c) mobili	114	121
d) impianti elettronici	41	56
e) altre	61	49
2. Attività acquisite in leasing finanziario		
a) terreni		
b) fabbricati		
c) mobili		
d) impianti elettronici		
e) altre		
Totale	217	227

11.2 Attività materiali detenute a scopo di investimento: composizione delle attività valutate al costo

Alla data di riferimento del bilancio, la banca non detiene Attività materiali detenute a scopo di investimento pertanto la presente tabella non viene compilata.

11.3 Attività materiali ad uso funzionale: composizione delle attività rivalutate

Alla data di riferimento del bilancio, non sono presenti attività materiali funzionali rivalutate, pertanto si omette la compilazione della relativa tabella.

11.4 Attività materiali detenute a scopo di investimento: composizione delle attività valutate al fair value

Non sono presenti attività materiali detenute a scopo di investimento valutate al fair value, pertanto si omette la compilazione della relativa tabella.

11.5 Attività materiali ad uso funzionale: variazioni annue

	Terreni	Fabbricati	Mobili	Impianti elettronici	Altre	Totale
A. Esistenze iniziali lorde			338	265	393	996
A.1 Riduzioni di valore totali nette			216	209	344	769
A.2 Esistenze iniziali nette			121	56	49	227
B. Aumenti:			21	15	33	70
B.1 Acquisti			20	15	31	66
B.2 Spese per migliorie capitalizzate			1	1	2	4
B.3 Riprese di valore						
B.4 Variazioni positive di fair value imputate a						
a) patrimonio netto						
b) conto economico						
B.5 Differenze positive di cambio						
B.6 Trasferimenti da immobili detenuti a scopo di investimento						
B.7 Altre variazioni						
C. Diminuzioni:			28	30	22	80
C.1 Vendite						
C.2 Ammortamenti			28	30	22	80
C.3 Rettifiche di valore da deterioramento imputate a						
a) patrimonio netto						
b) conto economico						
C.4 Variazioni negative di fair value imputate a						
a) patrimonio netto						
b) conto economico						
C.5 Differenze negative di cambio						
C.6 Trasferimenti a:						
a) attività materiali detenute a scopo di investimento						
b) attività in via di dismissione						
C.7 Altre variazioni						
D. Rimanenze finali nette			114	41	61	217
D.1 Riduzioni di valore totali nette			245	238	366	849
D.2 Rimanenze finali lorde			359	280	427	1.066
E. Valutazione al costo						

Alle sottovoci A.1 e D.1 "Riduzioni di valore totali nette" è riportato il totale del fondo ammortamento e delle rettifiche di valore iscritte a seguito di impairment.

La voce E. "Valutazione al costo" non è valorizzata in quanto la sua compilazione è prevista solo per le attività materiali valutate in bilancio al fair value, non in possesso della Banca.

L' incremento generalizzato delle voci "Mobili", "Impianti elettronici" e "Altre" è stato causato dall'attività di ammodernamento e ristrutturazione dei locali occupati dagli uffici di sede della banca e dalla filiale di Altamura (BA).

Grado di copertura dei fondi ammortamento

Classe di attività	% amm.to complessivo 31.12.2017	% amm.to complessivo 31.12.2016
Terreni e opere d'arte	0,00%	0,00%
Mobili	22,96%	21,73%
Impianti elettronici	22,38%	20,95%
Altre	34,34%	34,58%

11.6 Attività materiali detenute a scopo di investimento: variazioni annue

Alla data di riferimento del bilancio, la banca non detiene attività materiali a scopo di investimento.

11.7 Impegni per acquisto di attività materiali (IAS 16/74.c)

La Banca non ha contratto impegni di acquisto su attività materiali.

Sezione 12 - Attività immateriali - Voce 120

Nella presente voce figurano le attività immateriali di cui allo IAS 38.

12.1 Attività immateriali: composizione per tipologia di attività

Attività/Valori	Totale 31.12.2017		Totale 31.12.2016	
	Durata definita	Durata indefinita	Durata definita	Durata indefinita
A.1 Avviamento	X		X	
A.2 Altre attività immateriali	12		10	
A.2.1 Attività valutate al costo:	12		10	
a) Attività immateriali generate internamente				
b) Altre attività	12		10	
A.2.2 Attività valutate al fair value:				
a) Attività immateriali generate internamente				
b) Altre attività				
Totale	12		10	

Tutte le attività immateriali della Banca sono valutate al costo.

Le altre attività immateriali di cui alla voce A.2, a durata limitata, sono costituite prevalentemente da software aziendale in licenza d'uso e sono state ammortizzate, con il metodo delle quote costanti in ragione della loro vita utile, stimata in 5 anni.

Non sono iscritte attività immateriali generate internamente.

12.2 Attività immateriali: variazioni annue

	Avviamento	Altre attività immateriali: generate internamente		Altre attività immateriali: altre		Totale
		DEF	INDEF	DEF	INDEF	
A. Esistenze iniziali				16		16
A.1 Riduzioni di valore totali nette				7		7
A.2 Esistenze iniziali nette				10		10
B. Aumenti				5		5
B.1 Acquisti				5		5
B.2 Incrementi di attività immateriali interne	X					
B.3 Riprese di valore	X					
B.4 Variazioni positive di fair value:						
- a patrimonio netto	X					
- a conto economico	X					
B.5 Differenze di cambio positive						
B.6 Altre variazioni						
C. Diminuzioni				3		3
C.1 Vendite						
C.2 Rettifiche di valore				3		3
- Ammortamenti	X			3		3
- Svalutazioni:						
+ patrimonio netto	X					
+ conto economico						
C.3 Variazioni negative di fair value:						
- a patrimonio netto	X					
- a conto economico	X					
C.4 Trasferimenti alle attività non correnti in via di dismissione						
C.5 Differenze di cambio negative						
C.6 Altre variazioni						
D. Rimanenze finali nette				12		12
D.1 Rettifiche di valore totali nette				8		8
E. Rimanenze finali lorde				20		20
F. Valutazione al costo						

Legenda

DEF: a durata definita

INDEF: a durata indefinita

Le attività immateriali oggetto di descrizione sono state interamente acquistate all'esterno e sono valutate al costo.

Tra le esistenze iniziali delle "Altre attività immateriali" non sono comprese quelle che alla data di chiusura

del precedente esercizio risultano completamente ammortizzate.

La sottovoce F. "Valutazione al costo" non è valorizzata in quanto la sua compilazione è prevista solo per le attività immateriali valutate in bilancio al fair value, non in possesso della Banca.

12.3 Altre informazioni

In base a quanto richiesto dallo IAS 38 paragrafi 122 e 124, si precisa che la Banca non ha:

- costituito attività immateriali a garanzia di propri debiti;
- assunto impegni alla data del bilancio per l'acquisto di attività immateriali;
- acquisito attività immateriali per tramite di contratti di locazione finanziaria od operativa;
- acquisito attività immateriali tramite concessione governativa;
- attività immateriali rivalutate iscritte a fair value.

Sezione 13 - Le attività fiscali e le passività fiscali - Voce 130 dell'attivo e Voce 80 del passivo

Nella presente voce figurano le attività fiscali (correnti e anticipate) e le passività fiscali (correnti e differite) rilevate, rispettivamente, nella voce 130 dell'attivo e 80 del passivo.

13.1 Attività per imposte anticipate: composizione

Le tipologie di differenze temporanee che hanno portato all'iscrizione di "attività per imposte anticipate" riguardano:

Descrizione	IRES	IRAP	Totale
1)Attività per imposte anticipate rilevate in contropartita del conto economico:	808	99	907
a) DTA di cui alla Legge 214/2011	720	99	819
Rettifiche crediti verso clientela	720	99	819
Rettifiche di valore dell'avviamento e delle altre attività immateriali iscritte al 31.12.2016			
Perdite fiscali / valore della produzione negativo - Legge 214/2011			
b) Altre	88		88
Rettifiche crediti verso banche			
Rettifiche di valore dell'avviamento e delle altre attività immateriali			
Perdite fiscali			
Rettifiche di valutazione di attività finanziarie detenute per negoziazione e attività finanziarie valutate al fair value			
Rettifiche di valore di titoli in circolazione			
Rettifiche di valore di passività finanziarie di negoziazione e passività finanziarie valutate al fair value			
Rettifiche di valore per deterioramento di garanzie rilasciate iscritte tra le passività	13		13
Fondo per rischi e oneri	40		40
Costi di natura prevalentemente amministrativa			
Differenze tra valori fiscali e valori di bilancio delle attività materiali			
Altre	35		35
2)Attività per imposte anticipate rilevate in contropartita del patrimonio netto:	36	7	43
a) Riserve da valutazione:	36	7	43
Variazioni negative di FV su attività finanziarie disponibili per la vendita	35	7	42
Perdite attuariali dei fondi del personale	1		1
Variazioni negative di FV su attività materiali ad uso funzionale valutati al FV			
Altre			
b) Altre			
Totale sottovoce 130 b) attività fiscali anticipate	844	106	950

Altre attività per imposte anticipate

Nella precedente tabella sono dettagliate anche le altre attività per imposte anticipate diverse da quelle di cui alla L.214/2011. Tali "attività" vengono iscritte in bilancio nella misura in cui esiste la probabilità del loro recupero sulla base della capacità di generare con continuità redditi imponibili positivi. La valutazione della probabilità di recupero delle altre attività per imposte anticipate tradizionali è stata condotta sulla base delle informazioni disponibili rappresentate dalla stima dei redditi imponibili attesi. Per la valorizzazione delle imposte anticipate ai fini IRES e IRAP sono state applicate rispettivamente le aliquote del 27,50% e del 5,50%.

Le attività per imposte anticipate si ritengono interamente recuperabili, tenuto conto delle previsioni di conseguimento di redditi imponibili tassabili nei successivi periodi.

13.2 Passività per imposte differite: composizione

Le tipologie di differenze temporanee che hanno portato all'iscrizione di "passività per imposte differite" riguardano:

In contropartita del conto economico

Descrizione	IRES	IRAP	Totale
1) Passività per imposte differite in contropartita del conto economico Riprese di valore di attività e passività finanziarie valutate al fair value Rettifiche di valore su crediti verso la clientela dedotte extracontabilmente Differenze positive tra valori fiscali e valori di bilancio delle attività materiali e immateriali Altre			
2) Passività per imposte differite in contropartita del patrimonio netto	138	28	165
a) Riserve da valutazione:	138	28	165
Variazioni positive di FV su attività finanziarie disponibili per la vendita	138	28	165
Rivalutazione immobili			
Altre			
b) Altre			
Totale sottovoce 80 b) passività fiscali differite	138	28	165

13.3 Variazioni delle imposte anticipate (in contropartita del conto economico)

	Totale 31.12.2017	Totale 31.12.2016
1. Importo iniziale	926	950
2. Aumenti	56	32
2.1 Imposte anticipate rilevate nell'esercizio	56	32
a) relative a precedenti esercizi		
b) dovute al mutamento di criteri contabili		
c) riprese di valore		
d) altre	56	32
2.2 Nuove imposte o incrementi di aliquote fiscali		
2.3 Altri aumenti		
3. Diminuzioni	75	56
3.1 Imposte anticipate annullate nell'esercizio	75	56
a) rigiri	75	56
b) svalutazioni per sopravvenuta irrecuperabilità		
c) mutamento di criteri contabili		
d) altre		
3.2 Riduzioni di aliquote fiscali		
3.3 Altre diminuzioni		
a) trasformazione in crediti d'imposta di cui alla legge n.214/2011		
b) altre		
4. Importo finale	907	926

13.3.1 Variazioni delle imposte anticipate di cui alla L. 214/2011 (in contropartita del conto economico)

	Totale 31.12.2017	Totale 31.12.2016
1. Importo iniziale	894	941
2. Aumenti		
3. Diminuzioni	75	47
3.1 Rigiri	75	47
3.2 Trasformazione in crediti d'imposta		
a) derivante da perdite d'esercizio		
b) derivante da perdite fiscali		
3.3 Altre diminuzioni		
4. Importo finale	819	894

Nella Tabella sono indicate le imposte anticipate e le relative variazioni, computate a fronte delle rettifiche su crediti per svalutazione (eventualmente: e dall'iscrizione di avviamento), per quanto derivante dalla eccedenza rispetto alla quota deducibile nei diversi esercizi di cui all'art. 106 comma 3 Tuir.

13.4 Variazioni delle imposte differite (in contropartita del conto economico)

Alla data di riferimento del bilancio, la banca non ha rilevato variazioni delle imposte differite in contropartita del conto economico, pertanto la presente tabella non viene compilata.

13.5 Variazioni delle imposte anticipate (in contropartita del patrimonio netto)

	Totale 31.12.2017	Totale 31.12.2016
1. Importo iniziale	56	49
2. Aumenti	43	56
2.1 Imposte anticipate rilevate nell'esercizio	42	56
a) relative a precedenti esercizi		
b) dovute al mutamento di criteri contabili		
c) altre	42	56
2.2 Nuove imposte o incrementi di aliquote fiscali		
2.3 Altri aumenti	1	
3. Diminuzioni	56	49
3.1 Imposte anticipate annullate nell'esercizio	56	49
a) rigiri	56	49
b) svalutazioni per sopravvenute irrecuperabilità		
c) dovute al mutamento di criteri contabili		
d) altre		
3.2 Riduzioni di aliquote fiscali		
3.3 Altre diminuzioni		
4. Importo finale	43	56

13.6 Variazioni delle imposte differite (in contropartita del patrimonio netto)

	Totale 31.12.2017	Totale 31.12.2016
1. Importo iniziale	198	281
2. Aumenti	165	198
2.1 Imposte differite rilevate nell'esercizio	165	198
a) relative a precedenti esercizi		
b) dovute al mutamento di criteri contabili		
c) altre	165	198
2.2 Nuove imposte o incrementi di aliquote fiscali		
2.3 Altri aumenti		
3. Diminuzioni	198	281
3.1 Imposte differite annullate nell'esercizio	198	281
a) rigiri	198	281
b) dovute al mutamento di criteri contabili		
c) altre		
3.2 Riduzioni di aliquote fiscali		
3.3 Altre diminuzioni		
4. Importo finale	165	198

Le imposte anticipate e differite si riferiscono, rispettivamente, a svalutazioni e rivalutazioni di titoli disponibili per la vendita.

Dette movimentazioni hanno trovato come contropartita la rispettiva riserva di patrimonio netto.

13.7 Altre informazioni

Composizione della fiscalità corrente

	IRES	IRAP	Altre	TOTALE
Passività fiscali correnti (-)	(39)	(56)		(94)
Acconti versati (+)	79	53		132
Altri crediti di imposta (+)				
Crediti d'imposta di cui alla L. 214/2011 (+)	95			95
Ritenute d'acconto subite (+)	1			1
Saldo a debito della voce 80 a) del passivo		(3)		(3)
Saldo a credito	136			136
Crediti di imposta non compensabili: quota capitale	7			7
Crediti di imposta non compensabili: quota interessi				
Saldo dei crediti di imposta non compensabili	7			7
Saldo a credito della voce 130 a) dell'attivo	143			143

In merito alla posizione fiscale della Banca, per gli esercizi non ancora prescritti, non è stato ad oggi notificato alcun avviso di accertamento.

Nella voce "crediti di imposta non compensabili" è esposto l'importo riferito a crediti di imposta per i periodi 2007-2011, sorti in virtù del riconoscimento della integrale deduzione a fini Ires dell'Irap sul costo del lavoro, come da previsioni dell'art. 2 comma 1quater DL 201/2011 conv. L. 214/2011 e successivamente integrato dall'art. 4 comma 12 DL 16/2012.

Nella voce "crediti d'imposta di cui alla L.214/2011" è composto da:

- 5 mila euro riferiti alla cessione di crediti d'imposta della BCC di Cosenza;
- 75 mila euro riferiti alla cessione dei crediti d'imposta della BCC Padovana;
- 14 mila euro riferiti alla cessione dei crediti d'imposta della Banca Credito Cooperativo Fiorentino.

Sezione 14 - Attività non correnti e gruppi di attività in via di dismissione e passività associate - Voce 140 dell'attivo e voce 90 del passivo

Alla data di riferimento del bilancio non sono presenti attività non correnti o gruppi di attività in via di dismissione e relative passività associate e, pertanto, si omette la relativa Tabella.

Sezione 15 - Altre attività - Voce 150

Nella presente voce sono iscritte le attività non riconducibili nelle altre voci dell'attivo dello stato patrimoniale.

15.1 Altre attività: composizione

Voci	Totale 31.12.2017	Totale 31.12.2016
Ratei attivi	7	8
Migliorie e spese incrementative su beni di terzi non separabili	389	418
Altre attività	2.354	2.686
Crediti verso Erario per acconti su imposte indirette e altre partite fiscali	642	604
Partite in contenzioso non rivenienti da operazioni di crediti		116
Assegni di c/c tratti su terzi		377
Assegni di c/c tratti sulla banca	221	89
Partite in corso di lavorazione	358	174
Costi in attesa di imputazione definitiva	1	1
Commissioni, provvigioni da percepire da banche	4	10
Anticipi e crediti verso fornitori	39	96
Effetti di terzi al protesto	137	19
Rimesse di contante in attesa di accredito	450	713
Fatture da emettere e da incassare	12	18
Altre partite attive	2	5
Prelievi Bancomat da nostro ATM da regolare	489	464
Totale	2.751	3.112

Nella voce Ratei attivi sono indicati quelli diversi dai ratei che vanno capitalizzati sulle relative attività finanziarie, mentre la voce crediti verso Erario è relativa agli acconti versati sulle altre imposte indirette (Imposta DPR 601, imposta di bollo...).

La voce "Partite in corso di lavorazione" è rappresentata da operazioni che saranno regolate nel 2018 ed è così composta:

- 28 mila euro di messaggi di rete interbancaria;
- 37 mila euro di bonifici in attesa di regolamentazione;
- 293 mila euro di compensi stimati per la gestione del portafoglio crediti in contenzioso. Lo scorso anno la stessa voce ammontava a circa 85 mila euro.

La voce partite in contenzioso non rivenienti da operazioni in crediti l'anno scorso era rappresentata dal credito vantato nei confronti dell'ex Direttore Generale che era stato in parte compensato dal rispettivo stanziamento a fondo rischi.

A seguito dell'accordo transattivo raggiunto a marzo 2018, la Banca ha stabilito di rinunciare al credito, stornandolo completamente e rilevando un ulteriore accantonamento a Fondo Rischi ed Oneri.

Fra le altre attività figura lo sbilancio tra le rettifiche "dare" e le rettifiche "avere" del portafoglio salvo buon fine e al dopo incasso, il cui dettaglio è indicato nell'apposita Tabella delle "Altre informazioni" della parte B della presente nota integrativa.

PASSIVO**Sezione 1 - Debiti verso banche - Voce 10**

Nella presente voce figurano i debiti verso banche, qualunque sia la loro forma tecnica diversi da quelli ricondotti nelle voci 30, 40 e 50. Sono inclusi i debiti di funzionamento connessi con la presentazione di attività e di servizi finanziari come definiti dal T.U.B e dal T.U.F.

1.1 Debiti verso banche: composizione merceologica

Tipologia operazioni/Valori	Totale 31.12.2017	Totale 31.12.2016
1. Debiti verso banche centrali		
2. Debiti verso banche	11.292	42.042
2.1 Conti correnti e depositi liberi	1.405	23
2.2 Depositi vincolati		
2.3 Finanziamenti	9.885	42.017
2.3.1 Pronti contro termine passivi		
2.3.2 Altri	9.885	42.017
2.4 Debiti per impegni di riacquisto di propri strumenti patrimoniali		
2.5 Altri debiti	2	2
Totale	11.292	42.042
Fair value – livello 1		
Fair value – livello 2		
Fair value – livello 3	11.292	42.042
Totale fair value	11.292	42.042

In considerazione della prevalente durata a breve termine dei debiti verso banche il relativo fair value è stato assunto pari al valore di bilancio.

Tra i debiti verso banche, nella sottovoce 2.3.2 "Finanziamenti - Altri", figura l'operazione di finanziamento TLTRO (Targeted Longer-Term Refinancing Operations) garantita da titoli. La partecipazione all'asta BCE è avvenuta mediante la partecipazione al TLTRO Group avente come capofila ICCREA Banca.

La Banca ha ricevuto un finanziamento di 10 mln di euro a giugno 2016 con scadenza giugno 2020. Il tasso applicato è stato rivalutato a nostro favore in quanto le performance della Banca nel corso degli ultimi due esercizi le hanno consentito di occupare un ottimo posizionamento rispetto al gruppo.

1.2 Dettaglio della voce 10 "Debiti verso banche": debiti subordinati

Alla data di riferimento del bilancio, non sono presenti debiti subordinati verso banche.

1.3 Dettaglio della voce 10 "Debiti verso banche": debiti strutturati

Alla data di riferimento del bilancio, non sono presenti debiti strutturati verso di banche.

1.4 Debiti verso banche: debiti oggetto di copertura specifica

Alla data di riferimento del bilancio, la banca non detiene debiti verso banche oggetto di copertura specifica, pertanto la presente tabella non viene compilata.

1.5 Debiti per leasing finanziario

Alla data di riferimento del bilancio, la banca non detiene debiti per leasing finanziario pertanto la presente tabella non viene compilata.

Approfondimenti

Alla data di riferimento del bilancio, la banca non detiene debiti per locazione finanziaria pertanto la presente tabella non viene compilata.

Sezione 2 - Debiti verso clientela - Voce 20

Nella presente voce figurano i debiti verso clientela, qualunque sia la loro forma tecnica, diversi da quelli ricondotti nelle voci 30, 40 e 50. Sono inclusi i debiti di funzionamento connessi con la prestazione di attività e di servizi finanziari come definiti dal T.U.B e dal T.U.F.

2.1 Debiti verso clientela: composizione merceologica

Tipologia operazioni/Valori	Totale 31.12.2017	Totale 31.12.2016
1. Conti correnti e depositi liberi	90.748	82.703
2. Depositi vincolati	5.757	10.722
3. Finanziamenti	7.005	4.936
3.1 Pronti contro termine passivi	7.005	3.000
3.2 Altri		1.936
4. Debiti per impegni di riacquisto di propri strumenti patrimoniali		
5. Altri debiti	16	28
Totale	103.527	98.390
livello 1	Fair value -	
livello 2	Fair value -	
livello 3	Fair value -	
value	Totale Fair	
	103.527	98.390

Tra i debiti verso clienti figurano debiti in valuta estera per un controvalore di 7 mila euro.

Le operazioni "pronti contro termine" passive, di cui alla sottovoce 3.1, riguardano esclusivamente le operazioni con obbligo di rivendita a termine, da parte del cessionario, delle attività oggetto della transazione, non avendo la Banca posto in essere operazioni che prevedono la facoltà per il cessionario di rivendita a termine. Si tratta di una operazione avente come controparte clientela istituzionale.

La sottovoce 3.2 Finanziamenti "Altri" nel 2016 esprimeva il debito verso la Cassa Depositi e Prestiti per i finanziamenti ricevuti in applicazione della Convenzione ABI-CDP a favore delle P.M.I che è giunto a scadenza nel presente esercizio.

La sottovoce 5 "altri debiti" risulta composta da somme versate da clienti in conti tecnici o transitori in attesa di essere accreditati sui rispettivi conti.

2.2 Dettaglio della voce 20 "Debiti verso clientela": debiti subordinati

Alla data di riferimento del bilancio, non sono presenti debiti subordinati verso clientela.

2.3 Dettaglio della voce 20 "Debiti verso clientela": debiti strutturati

Non sono presenti debiti strutturati verso clientela.

2.4 Debiti verso clientela: debiti oggetto di copertura specifica

Alla data di riferimento del bilancio, la banca non detiene debiti oggetto di copertura specifica pertanto la presente tabella non viene compilata.

2.5 Debiti per leasing finanziario

La Banca non ha in essere debiti per leasing finanziario verso la clientela.

Sezione 3 - Titoli in circolazione - Voce 30

Nella presente voce figurano i titoli emessi valutati al costo ammortizzato. Sono ricompresi i titoli che alla data di riferimento del bilancio risultano scaduti ma non ancora rimborsati. È esclusa la quota dei titoli di debito di propria emissione non ancora collocata presso terzi.

Nella voce sono rappresentati altresì i titoli oggetto di copertura specifica in applicazione della disciplina dell'hedge accounting.

3.1 Titoli in circolazione: composizione merceologica

Tipologia titoli/Valori	Totale 31.12.2017				Totale 31.12.2016			
	Valore bilancio	Fair value			Valore bilancio	Fair value		
		Livello 1	Livello 2	Livello 3		Livello 1	Livello 2	Livello 3
A. Titoli								
1. Obbligazioni	2.739		2.757		4.738		4.794	
1.1 strutturate								
1.2 altre	2.739		2.757		4.738		4.794	
2. Altri titoli	12.264		12.264		8.458		8.458	
2.1 strutturati								
2.2 altri	12.264		12.264		8.458		8.458	
Totale	15.003		15.021		13.196		13.253	

Per quanto riguarda i criteri di determinazione del fair value si rimanda alla Parte A - Politiche contabili.

Il valore delle obbligazioni emesse è al netto di quelle riacquistate, per un importo nominale di 3 mln di euro.

La sottovoce A.2.2 "Titoli - altri titoli - altri", comprende esclusivamente raccolta da certificati di deposito per classificati a livello 2.

3.2 Dettaglio della voce 30 "Titoli in circolazione": titoli subordinati

La Banca non ha emesso titoli subordinati.

3.3 Titoli in circolazione oggetto di copertura specifica

Alla data di riferimento del bilancio, la Banca ha in essere titoli in circolazione oggetto di copertura specifica.

Sezione 4 - Passività finanziarie di negoziazione - Voce 40**4.1 Passività finanziarie di negoziazione: composizione merceologica**

Alla data di riferimento del bilancio, la banca non detiene Passività finanziarie di negoziazione pertanto la presente sezione non viene compilata.

4.2 Dettaglio della voce 40 "Passività finanziarie di negoziazione": passività subordinate

Alla data di bilancio non vi sono passività finanziarie di negoziazione subordinate.

4.3 Dettaglio della voce 40 "Passività finanziarie di negoziazione": debiti strutturati

Alla data di bilancio non vi sono passività finanziarie di negoziazione relative a debiti strutturati.

Sezione 5 - Passività finanziarie valutate al fair value - Voce 50**5.1 Passività finanziarie valutate al fair value: composizione merceologica**

Alla data di riferimento del bilancio, la banca non detiene Passività finanziarie valutate al fair value pertanto la presente sezione non viene compilata.

5.2 Dettaglio della voce 50 "Passività finanziarie valutate al fair value": passività subordinate

Alla data di riferimento del bilancio non vi sono passività finanziarie valutate al fair value rappresentate da titoli subordinati.

Sezione 6 - Derivati di copertura - Voce 60**6.1 Derivati di copertura: composizione per tipologia di copertura e per livelli gerarchici**

La Banca non ha posto in essere derivati di copertura.

6.2 Derivati di copertura: composizione per portafogli coperti e per tipologia di copertura

Alla data di riferimento del bilancio, la banca non detiene Derivati di copertura pertanto la presente tabella non viene compilata.

Sezione 7 - Adeguamento di valore delle passività finanziarie oggetto di copertura generica - voce 70**7.1 Adeguamento di valore delle passività finanziarie coperte**

Alla data di riferimento del bilancio la Banca non ha posto in essere passività finanziarie oggetto di copertura generica, pertanto la presente tabella non viene compilata.

7.2 Passività finanziarie oggetto di copertura generica del rischio di tasso d'interesse: composizione

Alla data di riferimento del bilancio, la banca non detiene Passività finanziarie oggetto di copertura generica pertanto la presente tabella non viene compilata.

Sezione 8 - Passività fiscali - Voce 80

Per quanto riguarda le informazioni relative alle passività fiscali, si rinvia a quanto esposto nella Sezione 13 dell'Attivo.

Sezione 9 - Passività associate ad attività in via di dismissione - Voce 90

Per quanto riguarda le informazioni relative alle passività associate ad attività in via di dismissione, si rinvia a quanto esposto nella Sezione 14 dell'Attivo.

Sezione 10 - Altre passività - Voce 100

Nella presente voce sono iscritte le passività non riconducibili nelle altre voci del passivo dello stato patrimoniale.

10.1 Altre passività: composizione

Voci	Totale 31.12.2017	Totale 31.12.2016
Altre passività	4.363	3.880
Debiti verso enti previdenziali e fondi pensione esterni	1	
Debiti verso fornitori per beni e servizi non finanziari	537	374
Debiti verso dipendenti, amministratori e sindaci	144	153
Debiti verso l'Erario e altri enti impositori per imposte indirette dell'azienda	243	226
Debiti verso l'Erario per l'attività di riscossione imposte e/o come sostituto d'imposta	488	418
Debiti verso il Fondo di Garanzia dei Depositanti del Credito Cooperativo.	79	68
Partite in corso di lavorazione	1.314	872
Risconti passivi non riconducibili a voce propria	4	1
Rettifiche per partite illiquide di portafoglio	876	1.161
Somme a disposizione di terzi	651	603
Debiti verso il FNR		4
Debiti verso il Fondo Temporaneo	26	
Totale	4.363	3.880

I risconti passivi si riferiscono a fattispecie non riconducibili a voce propria.

Tra le partite in corso di lavorazione vi sono 945 mila euro di bonifici in entrata che sono stati regolati il primo giorno lavorativo del 2018.

Le "Rettifiche per partite illiquide di portafoglio" rappresentano lo sbilancio tra le rettifiche "dare" e le rettifiche "avere" del portafoglio salvo buon fine e al dopo incasso il cui dettaglio è indicato nell'apposita Tabella delle Altre informazioni della parte B della presente Nota integrativa.

La voce Debiti verso fornitori per beni e servizi contiene la stima dei compensi dei legali per 293 mila euro, di cui 71 mila euro rilevati negli esercizi precedenti.

Tra i Debiti verso dipendenti, amministratori e sindaci si rileva il fondo costituito per ferie non godute che ammonta a 81 mila euro in tendenziale calo rispetto allo scorso anno (97 mila euro).

Sezione 11 - Trattamento di fine rapporto del personale - Voce 110

Nella presente voce figura il Fondo di Trattamento di fine rapporto rilevato con la metodologia prevista dallo IAS19.

11.1 Trattamento di fine rapporto del personale: variazioni annue

	Totale 31.12.2017	Totale 31.12.2016
A. Esistenze iniziali	51	57
B. Aumenti	18	6
B.1 Accantonamento dell'esercizio	13	6
B.2 Altre variazioni	5	
C. Diminuzioni	1	12
C.1 Liquidazioni effettuate	1	10
C.2 Altre variazioni		2
D. Rimanenze finali	68	51

Per il presente esercizio e, diversamente da quanto fatto gli anni precedenti, la Banca ha rilevato il fondo TFR secondo quanto previsto dal principio contabile IAS 19, pertanto la Voce D. "Rimanenze finali" del fondo iscritto coincide con il suo Valore Attuariale (Defined Benefit Obligation – DBO).

La sottovoce B.1 "Accantonamento dell'esercizio" è così composta:

- 1) ammontare delle prestazioni di lavoro correnti (Service Cost – SC) pari a 15 mila euro;
- 2) interessi passivi netti (Net Interest Cost – NIC) pari a 860 euro;
- 3) perdita attuariale (Actuarial Losses – A G/L) da esperienza, pari a 2 mila euro.

Si evidenzia che la perdita attuariale è così determinata per 3 mila euro da perdita da esperienza e per 213 euro dipende da utile per variazioni delle ipotesi finanziarie.

Gli ammontari di cui ai punti sub 1) e sub 2) sono ricompresi nel conto economico tabella "9.1 Spese per il personale: composizione", sottovoce e) "accantonamento al trattamento di fine rapporto del personale dipendente"; mentre l'importo di cui al punto sub 3) è stato ricondotto nella "Riserva da valutazione: Utili (Perdite) attuariali su piani a benefici definiti" (cfr. Prospetto Analitico della Redditività Complessiva).

Le ipotesi attuariali adottate per la valutazione del fondo alla data di riferimento del bilancio sono le seguenti:

- tasso di attualizzazione: 1,30%
- tasso annuo di inflazione: 1,50%
- tasso annuo di incremento TFR: 2,625% (art. 2120 del Codice Civile, pari al 75% dell'inflazione più 1,5 punti percentuali)
- tasso annuo di incrementi retributivi impiegati: 1,00%
- tasso annuo di incrementi retributivi quadri: 1,00%
- tasso annuo di incrementi retributivi dirigenti: 2,50%

In conclusione, si riportano le analisi di sensitività dei principali parametri valutativi sui dati al 31 dicembre 2017:

- +1% tasso annuo di turnover = Fondo TFR 68 mila euro;
- 1% tasso annuo di turnover = Fondo TFR 68 mila euro;
- +1/4% sul tasso annuo di inflazione = Fondo TFR 69 mila euro;
- 1/4% sul tasso annuo di inflazione = Fondo TFR 67 mila euro;
- +1/4% sul tasso annuo di attualizzazione = Fondo TFR 67 mila euro;
- 1/4 % sul tasso annuo di attualizzazione = Fondo TFR 69 mila euro.

11.2 Altre informazioni

Fermo restando quanto sopra rappresentato, il Fondo di trattamento di fine rapporto, calcolato ai sensi dell'art. 2120 del Codice Civile, non devoluto ai fondi pensione esterni o al fondo di tesoreria Inps, ammonta a 63 mila euro e nell'esercizio si è movimentato come di seguito:

	Totale 31.12.2017	Totale 31.12.2016
Fondo iniziale	51	57
Variazioni in aumento	13	
Variazioni in diminuzione	1	6
Fondo finale	63	51

Sezione 12 - Fondi per rischi e oneri - Voce 120

Nelle presenti voci figurano le passività relative agli "Altri benefici a lungo termine", riconosciuti contrattualmente al personale in servizio, ai sensi dello IAS19 e le obbligazioni in essere, per le quali la Banca ritiene probabile un esborso futuro di risorse ai sensi dello IAS37.

12.1 Fondi per rischi e oneri: composizione

Voci/Valori	Totale 31.12.2017	Totale 31.12.2016
1 Fondi di quiescenza aziendali		
2. Altri fondi per rischi ed oneri	147	116
2.1 controversie legali	117	116
2.2 oneri per il personale		
2.3 altri	30	
Totale	147	116

Alla data di chiusura dell'esercizio, la Banca ha deciso di stanziare a Fondo Rischi ed Oneri l'importo di 30 mila euro a fronte di generiche passività potenziali determinate dalle posizioni di rischio della stessa.

Lo scorso anno, la passività per cui si era reso necessario accantonare 116 mila euro si riferiva esclusivamente al credito vantato nei confronti di un ex dipendente.

A seguito di un accordo transattivo con la controparte ex dipendente, raggiunto a marzo 2018, si è convenuto di rettificare il bilancio 2017, stornando il fondo accantonato lo scorso anno e costituendone uno nuovo di 116,95 mila euro, costituito da 25,38 mila euro per spese legali di controparte e 91,57 mila euro per competenze lorde da riconoscere.

12.2 Fondi per rischi e oneri: variazioni annue

	Fondi di quiescenza	Altri fondi	Totale
A. Esistenze iniziali		116	116
B. Aumenti		147	147
B.1 Accantonamento dell'esercizio		30	30
B.2 Variazioni dovute al passare del tempo			
B.3 Variazioni dovute a modifiche del tasso di sconto			
B.4 Altre variazioni		117	117
C. Diminuzioni		116	116
C.1 Utilizzo nell'esercizio		116	116
C.2 Variazioni dovute a modifiche del tasso di sconto			
C.3 Altre variazioni			
D. Rimanenze finali		147	147

La sottovoce B.1 - Accantonamento dell'esercizio - accoglie l'incremento del debito futuro stimato, relativo alle posizioni di rischio della Banca.

12.3 Fondi di quiescenza aziendali a benefici definiti

La banca non ha iscritto nel Bilancio fondi della specie.

12.4 Fondi per rischi ed oneri - altri fondi

La voce "Altri fondi per rischi e oneri" è costituita da un fondo oneri futuri per controversie legali che ammonta a 30 mila euro così come deliberato dal CDA in data 22/02/2018.

Sezione 13 - Azioni rimborsabili - voce 140

Alla data di riferimento del bilancio, la banca non ha emesso azioni rimborsabili.

Sezione 14 - Patrimonio dell'impresa - Voci 130, 150, 160, 170, 180, 190 e 200

Nella Sezione è illustrata la composizione dei conti relativi al capitale e alle riserve della Banca.

14.1 "Capitale" e Azioni proprie": composizione

La Banca ha emesso esclusivamente azioni ordinarie in ragione del capitale sociale sottoscritto pari a 563 mila euro. Non vi sono azioni sottoscritte e non ancora liberate.

Non vi sono azioni proprie riacquistate.

14.2 Capitale - Numero azioni: variazioni annue

Voci/Tipologie	Ordinarie	Altre
A. Azioni esistenti all'inizio dell'esercizio	277.308	
- interamente liberate	277.308	
- non interamente liberate		
A.1 Azioni proprie (-)		
A.2 Azioni in circolazione: esistenze iniziali	277.308	
B. Aumenti	20.615	
B.1 Nuove emissioni	20.615	
- a pagamento:	20.615	
- operazioni di aggregazioni di imprese		
- conversione di obbligazioni		
- esercizio di warrant		
- altre	20.615	
- a titolo gratuito:		
- a favore dei dipendenti		
- a favore degli amministratori		
- altre		
B.2 Vendita di azioni proprie		
B.3 Altre variazioni		
C. Diminuzioni	2.815	
C.1 Annullamento		
C.2 Acquisto di azioni proprie		
C.3 Operazioni di cessione di imprese		
C.4 Altre variazioni	2.815	
D. Azioni in circolazione: rimanenze finali	295.108	
D.1 Azioni proprie (+)		
D.2 Azioni esistenti alla fine dell'esercizio	295.108	
- interamente liberate	295.108	
- non interamente liberate		

Le informazioni si riferiscono al numero di azioni movimentate nel corso dell'esercizio.

Il valore nominale della singola azione espresso al centesimo di euro è pari a 27,30 euro.

14.3 Capitale: altre informazioni**Variazioni della compagine sociale**

	Valori
Numero soci al 31.12.2016	3.160
Numero soci: ingressi	263
Numero soci: uscite	67
Numero soci al 31.12.2017	3.356

14.4 Riserve di utili: altre informazioni

La normativa di settore di cui all'art. 37 del D. Lgs. 385/93 e l'art.49 dello Statuto prevedono la costituzione obbligatoria della riserva legale.

Essa risulta destinataria di almeno il 70% degli utili netti annuali.

La riserva legale risulta indivisibile e indisponibile per la Banca, ad eccezione dell'utilizzo per la copertura di perdite di esercizio, al pari delle altre riserve di utili iscritte nel Patrimonio, in ragione dei vincoli di legge e di Statuto.

Alla riserva legale è stata inoltre accantonata la quota parte degli utili netti residui dopo le altre destinazioni previste dalla legge, dalla normativa di settore e dallo Statuto, deliberate dall'Assemblea.

Per un maggiore dettaglio delle Riserve di Utili della banca, si rinvia alle informazioni contenute della Parte F "Informazioni sul Patrimonio", sezione 1 "Il patrimonio dell'impresa" tabella B.1 "Patrimonio dell'impresa: composizione"

In ottemperanza all'articolo 2427, n. 7-bis, cod.civ., si riporta di seguito il dettaglio della composizione del patrimonio netto della Banca, escluso l'utile di esercizio, con l'evidenziazione dell'origine e del grado di disponibilità e distribuibilità delle diverse poste.

	Importo	Possibilità di utilizzazione	Utilizzi effettuati nei tre precedenti esercizi	
			Importo per copertura perdite	Importo per altre ragioni
Capitale sociale:	8.056	per copertura perdite e per rimborso del valore nominale delle azioni		
Riserve di capitale:				
Riserva da sovrapprezzo azioni	1.188	per copertura perdite e per rimborso del sovrapprezzo versato		
Altre riserve:				
Riserva legale	3.424	per copertura perdite		non ammessi in quanto indivisibile
Riserve di rivalutazione monetaria		per copertura perdite		non ammessi in quanto indivisibile
Altre riserve	9	per copertura perdite		non ammessi in quanto indivisibile
Riserva di transizione agli IAS/IFRS	(76)			non ammessi
Riserva da valutazione: attività finanziarie disponibili per la vendita	249	per quanto previsto dallo IAS 39		
Riserva da valutazione: utili/perdite attuariali su piani a benefici definiti	(2)	per quanto previsto dallo IAS 39		
Riserva azioni proprie (quota non disponibile)		=		
Riserva azioni proprie (quota disponibile)		per copertura perdite		
Totale	12.849			

Nella voce "Altre riserve" sono contabilizzate 9 mila euro di quote di capitale che a seguito di sentenza di liquidazione del 2015, non sono state riconosciute ai soci. La Banca ha ritenuto opportuno creare ad hoc una riserva statutaria.

La "Riserva da valutazione: attività finanziarie disponibili per la vendita" può essere movimentata esclusivamente secondo le prescrizioni dello IAS 39. Essa trae origine dalla valutazione di strumenti finanziari e non può essere utilizzata né per aumenti di capitale sociale, né per distribuzione ai soci, né per coperture di perdite. Le eventuali variazioni negative di tale riserva possono avvenire solo per riduzioni di fair value, per rigiri a conto economico o per l'applicazione di imposte correnti o differite.

Analoghe considerazioni valgono per la Riserva da valutazione: utili/perdite attuariali su piani a benefici definiti.

Analisi della distribuzione dell'utile di esercizio/copertura della perdita di esercizio (ai sensi dell'articolo 2427 comma 22-septies del Codice Civile)

Si riporta di seguito la proposta di destinazione dell'utile (o proposta di copertura della perdita) ai sensi dell'art 2427 comma 22-septies.

Proposta di destinazione dell'utile d'esercizio e di distribuzione del dividendo

	Valori
Utile d'esercizio	413.375,16
- Alla Riserva Legale (pari almeno al 70% degli utili netti annuali)*	290.727,53
- Ai fondi mutualistici per la promozione e lo sviluppo della cooperazione (pari al 3% degli utili netti annuali)	12.401,25
- Ai fini di beneficenza e mutualità	
- Alla riserva acquisto azioni proprie	
- A distribuzione di dividendi ai soci, in ragione del ... (misura non superiore all'interesse massimo dei buoni postali fruttiferi** aumentato di 2,5 punti raggugiata al capitale effettivamente versato)	110.246,38
- Ad aumento del valore nominale delle azioni, secondo le disposizioni previste dall'art. 7 della L. n. 59/92	
- A ristorni	
- A copertura delle perdite degli esercizi precedenti	
- Altre destinazioni	
Utili portati a nuovo	

Proposta di copertura della perdita d'esercizio

Alla data di riferimento del bilancio, la banca non ha registrato una perdita di esercizio, pertanto la relativa tabella.

14.5 Strumenti di capitale: composizione e variazioni annue

Non sussistono strumenti rappresentativi di patrimonio netto diversi dal capitale e dalle riserve.

14.6 Altre informazioni

Non sussistono altre informazioni su strumenti rappresentativi di patrimonio netto diversi dal capitale e dalle riserve.

Altre informazioni

1. Garanzie rilasciate e impegni

Operazioni	Importo 31.12.2017	Importo 31.12.2016
1) Garanzie rilasciate di natura finanziaria	1.101	1.321
a) Banche	730	1.116
b) Clientela	371	206
2) Garanzie rilasciate di natura commerciale	638	699
a) Banche		
b) Clientela	638	699
3) Impegni irrevocabili a erogare fondi	1.514	1.885
a) Banche		
i) a utilizzo certo		
ii) a utilizzo incerto		
b) Clientela	1.514	1.885
i) a utilizzo certo	386	868
ii) a utilizzo incerto	1.128	1.018
4) Impegni sottostanti ai derivati su crediti: vendite di protezione		
5) Attività costituite in garanzia di obbligazioni di terzi		
6) Altri impegni		
Totale	3.253	3.905

Tra quelle di natura finanziaria sono comprese le garanzie personali che assistono il regolare assolvimento del servizio del debito da parte del soggetto ordinante.

Il punto 1.a) "Garanzie rilasciate di natura finanziaria - Banche" comprende:

- impegni verso il Fondo di garanzia dei depositanti del Credito Cooperativo per 518 mila euro;
- impegni verso il Fondo di garanzia degli obbligazionisti del Credito Cooperativo per 212 mila euro.

Il punto 1.b) "Garanzie rilasciate di natura finanziaria - Clientela" comprende:

- credito di firma rilasciato a clientela ordinaria per 31 mila euro;
- impegni verso il Fondo Temporaneo del Credito Cooperativo per 340 mila euro.

Tra le garanzie rilasciate di natura commerciale sono compresi i crediti di firma per garanzie personali che assistono specifiche transazioni commerciali o la buona esecuzione di contratti.

Il punto 3 "Impegni irrevocabili a erogare fondi" comprende:

b) clientela - a utilizzo certo:

- depositi e finanziamenti da erogare a una data futura predeterminata, per 386 mila euro;

b) clientela - a utilizzo incerto

- margini utilizzabili su linee di credito irrevocabili concesse per 1,13 mln di euro.

2. Attività costituite a garanzia di proprie passività e impegni

Portafogli	Importo 31.12.2017	Importo 31.12.2016
1. Attività finanziarie detenute per la negoziazione		
2. Attività finanziarie valutate al fair value		
3. Attività finanziarie disponibili per la vendita	16.200	44.750
4. Attività finanziarie detenute sino alla scadenza		
5. Crediti verso banche		
6. Crediti verso clientela		
7. Attività materiali		

La voce 3. Attività finanziarie disponibili per la vendita" comprende titoli a garanzia di finanziamenti la cui operatività si basa su "Pool di Collateral" con ICCREA e CCB per 16,2 milioni di euro.

3. Informazioni sul leasing operativo

Alla data di riferimento del bilancio, la banca non ha posto in essere operazioni di leasing operativo, pertanto la relativa sezione non viene compilata.

3. Informazioni sul leasing operativo (parte seconda)

Alla data di riferimento del bilancio, la banca non ha posto in essere operazioni di leasing operativo, pertanto la presente sezione non viene compilata.

4. Gestione e intermediazione per conto terzi

Tipologia servizi	Importo
1. Esecuzione di ordini per conto della clientela	
a) Acquisti	
1. regolati	
2. non regolati	
b) Vendite	
1. regolate	
2. non regolate	
2. Gestioni di portafogli	
a) individuali	
b) collettive	
3. Custodia e amministrazione di titoli	
a) titoli di terzi in deposito: connessi con lo svolgimento di banca depositaria (escluse le gestioni di portafogli)	
1. titoli emessi dalla banca che redige il bilancio	
2. altri titoli	
b) titoli di terzi in deposito (escluse gestioni di portafogli): altri	5.000
1. titoli emessi dalla banca che redige il bilancio	2.760
2. altri titoli	2.240
c) titoli di terzi depositati presso terzi	11.483
d) titoli di proprietà depositati presso terzi	42.304
4. Altre operazioni	

Gli importi del punto 3. si riferiscono al valore nominale dei titoli.

La sottovoce b) comprende al punto 1. obbligazioni emesse dalla banca ed in deposito per 2,7 mln di euro e certificati di deposito per 65 mila euro a garanzia di linee di credito concesse dalla banca.

Al punto 2. "altri titoli" sono esposti i titoli di terzi a garanzia di linee di credito.

Le altre operazioni di cui al punto 4. comprendono:

Alla data di riferimento del bilancio, la banca ha prestato servizi annoverabili alla sottovoce 4. Altre operazioni, pertanto la relativa sezione non viene compilata.

5. Attività finanziarie oggetto di compensazione in bilancio, oppure soggette ad accordi quadro di compensazione o ad accordi similari

Alla data di riferimento del bilancio, la banca non detiene attività finanziarie oggetto di compensazione in bilancio, pertanto la relativa sezione non viene compilata.

6. Passività finanziarie oggetto di compensazione in bilancio, oppure soggette ad accordi quadro di compensazione o ad accordi similari

Alla data di riferimento del bilancio, la banca non detiene passività finanziarie oggetto di compensazione in bilancio pertanto la relativa sezione non viene compilata.

9. Incasso di crediti per conto di terzi: rettifiche dare e avere

	Totale 31.12.2017	Totale 31.12.2016
a) Rettifiche "dare":	15.046	13.382
1. conti correnti	3.203	3.046
2. portafoglio centrale	11.570	10.115
3. cassa	269	221
4. altri conti	4	
b) Rettifiche "avere"	15.923	14.543
1. conti correnti	6.932	6.133
2. cedenti effetti e documenti	8.991	8.410
3. altri conti		

La Tabella fornisce il dettaglio delle differenze, derivanti dagli scarti fra le valute economiche applicate nei diversi conti, generate in sede di eliminazione contabile delle partite relative all'accredito e all'addebito dei portafogli salvo buon fine e al dopo incasso, la cui data di regolamento è successiva alla chiusura del bilancio.

La differenza tra le rettifiche "dare" e le rettifiche "avere", pari a 876 mila euro, trova evidenza tra "Altre passività" - voce 100 del Passivo.

PARTE C - INFORMAZIONI SUL CONTO ECONOMICO**Sezione 1 - Gli interessi - Voci 10 e 20**

Nelle presenti voci sono iscritti gli interessi attivi e passivi, i proventi e gli oneri assimilati relativi, rispettivamente, a disponibilità liquide, attività finanziarie detenute per la negoziazione, attività finanziarie disponibili per la vendita, attività finanziarie detenute sino alla scadenza, crediti, attività finanziarie valutate al fair value (voci 10, 20, 30, 40, 50, 60 e 70 dell'attivo) e a debiti, titoli in circolazione, passività finanziarie di negoziazione, passività finanziarie valutate al fair value (voci 10, 20, 30, 40, 50 del passivo) nonché eventuali altri interessi maturati nell'esercizio.

Fra gli interessi attivi e passivi figurano anche i differenziali o i margini, positivi o negativi, maturati sino alla data di riferimento del bilancio e scaduti o chiusi entro la data di riferimento relativi a contratti derivati.

1.1 Interessi attivi e proventi assimilati: composizione

Voci/Forme tecniche	Titoli di debito	Finanziamenti	Altre operazioni	Totale 31.12.2017	Totale 31.12.2016
1. Attività finanziarie detenute per la negoziazione					
2. Attività finanziarie disponibili per la vendita	519			519	583
3. Attività finanziarie detenute sino alla scadenza					
4. Crediti verso banche	4	101		105	135
5. Crediti verso clientela	2	3.319		3.321	3.229
6. Attività finanziarie valutate al fair value					
7. Derivati di copertura	X	X			
8. Altre attività	X	X	117	117	
Totale	525	3.420	117	4.062	3.948

Gli interessi attivi generati dai Attività Finanziarie disponibili per la Vendita risultano essere sostanzialmente in linea rispetto al dato dello scorso anno (-10,60%).

Il dettaglio della sottovoce 4 "Crediti verso Banche", è composto dalla cedola corrisposta sul titolo BCC Putignano.

Nella colonna "Finanziamenti", invece, le voci

- conti correnti e depositi per 31 mila euro;
- altri finanziamenti per 71 mila euro (operazioni *overnight*, *one week* e aste BCE).

Dettaglio sottovoce 5 "Crediti verso Clientela", colonna "Finanziamenti":

- conti correnti e depositi per 722 mila euro, di cui 164 mila a fronte di incassi da posizioni classificate a sofferenza;
- mutui ipotecari per 1,1 mln di euro;
- mutui chirografari per 881 mila euro;
- interessi di mora su mutui chirografari e ipotecari per 24 mila euro.
- altri finanziamenti (anticipi S.b.f., crediti al consumo etc..) per 492 mila euro.
- interessi maturati a fronte di investimenti verso controparti assicurative per 115 mila euro.

Nella colonna "Altre operazioni" in corrispondenza della sottovoce 8 "Altre attività" è stato ricondotta l'integrazione del rateo interessi maturato a fronte dell'operazione di finanziamento TLTRO II.

Nel caso delle "esposizioni scadute/sconfinanti deteriorate", l'importo degli interessi maturati prima della classificazione dei crediti in tale categoria è stato indicato nella colonna "Finanziamenti".

1.2 Interessi attivi e proventi assimilati: differenziali relativi alle operazioni di copertura

Alla data di riferimento del bilancio, la banca La Banca non ha posto in essere derivati di copertura.

1.3.1 Interessi attivi su attività finanziarie in valuta

Alla data di riferimento del bilancio, la banca non ha incassato interessi attivi e proventi in valuta, pertanto la presente sezione non viene compilata.

1.3.2 Interessi attivi su operazioni di leasing finanziario

La Banca non ha posto in essere operazioni attive di leasing finanziario.

1.4 Interessi passivi e oneri assimilati: composizione

Voci/Forme tecniche	Debiti	Titoli	Altre operazioni	Totale 31.12.2017	Totale 31.12.2016
1.Debiti verso banche centrali		X			
2.Debiti verso banche	(5)	X		(5)	(24)
3.Debiti verso clientela	(337)	X		(337)	(372)
4.Titoli in circolazione	X	(223)		(223)	(261)
5.Passività finanziarie di negoziazione					
6.Passività finanziarie valutate al fair value					
7.Altre passività e fondi	X	X			
8.Derivati di copertura	X	X			
Totale	(342)	(223)		(565)	(657)

Nella sottovoce 2 “Debiti verso Banche”, colonna “Debiti” sono compresi interessi su conti correnti e depositi per 5 mila euro.

Nella sottovoce 3 “Debiti verso Clientela”, colonna “Debiti” sono compresi interessi su:

- conti correnti per 207 mila euro;
- depositi a risparmio e conti deposito per 105 mila euro;
- interessi a fronte di finanziamenti ricevuti da Cassa Depositi e Prestiti in applicazione della Convenzione ABI-CDP a favore delle P.M.I. per 11 mila euro;
- operazioni di pronti contro termine passive con clientela per 14 mila euro.

Nella sottovoce 4 “Titoli in circolazione”, colonna “Titoli” sono compresi interessi su:

- obbligazioni emesse per 120 mila euro;
- certificati di deposito per 103 mila euro

1.5 Interessi passivi e oneri assimilati: differenziali relativi alle operazioni di copertura

Alla data di riferimento del bilancio, la banca non ha posto in essere derivati di copertura, pertanto la presente tabella non viene compilata.

1.6.1 Interessi passivi su passività in valuta

Alla data di riferimento del bilancio, la banca non ha percepito interessi e oneri in valuta, pertanto la presente sezione non viene compilata.

1.6.2 Interessi passivi su passività per operazioni di leasing finanziario

La Banca non ha posto in essere operazioni della specie.

Sezione 2 - Le commissioni - Voci 40 e 50

Nelle presenti voci figurano i proventi e gli oneri relativi, rispettivamente, ai servizi prestati e a quelli ricevuti dalla Banca sulla base di specifiche previsioni contrattuali (garanzie, incassi e pagamenti, gestione e intermediazione ecc).

Sono esclusi i proventi e gli oneri considerati nella determinazione del tasso effettivo di interesse (in quanto ricondotti nelle voci 10 "interessi attivi e proventi assimilati" e 20 "interessi passivi e oneri assimilati" del conto economico) delle attività e passività finanziarie.

2.1 Commissioni attive: composizione

Tipologia servizi/Valori	Totale 31.12.2017	Totale 31.12.2016
a) garanzie rilasciate	6	15
b) derivati su crediti		
c) servizi di gestione, intermediazione e consulenza:	153	116
1. negoziazione di strumenti finanziari		
2. negoziazione di valute	2	2
3. gestioni di portafogli		
3.1. individuali		
3.2. collettive		
4. custodia e amministrazione di titoli	2	3
5. banca depositaria		
6. collocamento di titoli	72	54
7. attività di ricezione e trasmissione di ordini	5	4
8. attività di consulenza		
8.1. in materia di investimenti		
8.2. in materia di struttura finanziaria		
9. distribuzione di servizi di terzi	72	54
9.1. gestioni di portafogli	5	7
9.1.1. individuali		
9.1.2. collettive	5	7
9.2. prodotti assicurativi	52	34
9.3. altri prodotti	15	12
d) servizi di incasso e pagamento	456	397
e) servizi di servicing per operazioni di cartolarizzazione		
f) servizi per operazioni di factoring		
g) esercizio di esattorie e ricevitorie		
h) attività di gestione di sistemi multilaterali di scambio		
i) tenuta e gestione dei conti correnti	725	700
j) altri servizi	63	51
Totale	1.402	1.278

La voce a) garanzie rilasciate è composta dalle commissioni su crediti di firma, mentre la sottovoce 6 e la voce 9.2, in aumento rispetto al 2016 è rappresentata da commissioni riconosciute alla Banca rispettivamente per il collocamento di fondi di investimento e prodotti assicurativi.

La voce d) "servizi di incasso e pagamento" comprende le seguenti commissioni per tipologia di servizio:

- 71 mila euro di commissioni su bonifici;
- 43 mila euro di commissioni per carte di credito;
- 97 mila euro per il servizio pos;
- 58 mila euro di commissioni effetti.

Nella sottovoce i) (tenuta e gestione dei conti correnti) confluisce la commissione per la remunerazione dell'affidamento introdotta in base all'art. 2-bis del DL 29/11/2008 n. 185, conv. L. 28/1/2009 n. 2 che ammonta per il corrente esercizio a 326 mila euro, in linea con quanto recuperato lo scorso anno.

L'importo di cui alla sottovoce j) "altri servizi" è composto principalmente da commissioni su:

- penale per estinzione anticipata mutui per 18 mila euro;
- commissioni per anticipi su fatture per 12 mila euro;
- commissioni per servizio home banking per 21 mila euro.

2.2 Commissioni attive: canali distributivi dei prodotti e servizi

Canali/Valori	Totale 31.12.2017	Totale 31.12.2016
a) presso propri sportelli:	144	107
1. gestioni di portafogli		
2. collocamento di titoli	72	54
3. servizi e prodotti di terzi	72	54
b) offerta fuori sede:		
1. gestioni di portafogli		
2. collocamento di titoli		
3. servizi e prodotti di terzi		
c) altri canali distributivi:		
1. gestioni di portafogli		
2. collocamento di titoli		
3. servizi e prodotti di terzi		

Rispetto allo scorso anno la Banca ha registrato un incremento delle commissioni corrisposte a fronte del collocamento di prodotti assicurativi e fondi comuni.

2.3 Commissioni passive: composizione

Servizi/Valori	Totale 31.12.2017	Totale 31.12.2016
a) garanzie ricevute		
b) derivati su crediti		
c) servizi di gestione e intermediazione:	(7)	(7)
1. negoziazione di strumenti finanziari	(2)	(3)
2. negoziazione di valute	(1)	
3. gestioni di portafogli:		
3.1 proprie		
3.2 delegate da terzi		
4. custodia e amministrazione di titoli	(4)	(4)
5. collocamento di strumenti finanziari		
6. offerta fuori sede di strumenti finanziari, prodotti e servizi		
d) servizi di incasso e pagamento	(187)	(154)
e) altri servizi	(14)	(13)
Totale	(207)	(175)

Mentre le commissioni attive hanno registrato un incremento rispetto allo scorso esercizio, lo stesso andamento non è rilevabile nel comparto commissioni passive, alla sottovoce "d. servizi di incasso e pagamento". I dati risultano pressochè invariato rispetto allo scorso anno.

Di seguito si fornisce un di cui delle voci più rilevanti:

- 10 mila euro di oneri interbancari per spese bonifici;
- 54 mila euro di commissioni acquiring POS;
- 22 mila euro di spese per emissione e gestione carte.

L'importo di cui alla sottovoce e) "altri servizi" è così composto da commissioni su:

- rapporti interbancari per 3 mila euro;
- versamento contante per 9 mila euro;
- retrocessione spese per 3 mila euro.

Sezione 3 - Dividendi e proventi simili - Voce 70

Nella presente voce figurano i dividendi relativi ad azioni o quote detenute in portafoglio diverse da quelle valutate in base al metodo del patrimonio netto. Sono esclusi i dividendi relativi a partecipazioni che rientrano in (o costituiscono) gruppi di attività in via di dismissione, da ricondurre nella voce 280 "utile (perdita) dei gruppi di attività in via di dismissione al netto delle imposte".

Sono compresi anche i dividendi e gli altri proventi di quote di O.I.C.R. (organismi di investimento collettivo del risparmio).

3.1 Dividendi e proventi simili: composizione

Voci/Proventi	Totale 31.12.2017		Totale 31.12.2016	
	Dividendi	Proventi da quote di O.I.C.R.	Dividendi	Proventi da quote di O.I.C.R.
A. Attività finanziarie detenute per la negoziazione				
B. Attività finanziarie disponibili per la vendita				
C. Attività finanziarie valutate al fair value				
D. Partecipazioni		X		X
Totale				

Sezione 4 - Il risultato netto dell'attività di negoziazione - Voce 80

Nella voce figurano per "sbilancio" complessivo (somma algebrica dei saldi di cui alle successive lettere a) e b)):

a) il saldo tra i profitti e le perdite delle operazioni classificate nelle "attività finanziarie detenute per la negoziazione" e nelle "passività finanziarie di negoziazione", inclusi i risultati delle valutazioni di tali operazioni.

Sono esclusi i profitti e le perdite relativi a contratti derivati connessi con la fair value option, da ricondurre in parte fra gli interessi di cui alle voci 10. e 20., e in parte nel "risultato netto delle attività e passività finanziarie valutate al fair value", di cui alla voce 110. del Conto Economico.

b) il saldo tra i profitti e le perdite delle operazioni finanziarie, diverse da quelle designate al fair value e da quelle di copertura, denominate in valuta, inclusi i risultati delle valutazioni di tali operazioni.

I risultati della negoziazione e della valutazione delle attività e delle passività finanziarie per cassa in valuta sono separati da quelli relativi all'attività in cambi.

4.1 Risultato netto dell'attività di negoziazione: composizione

Operazioni / Componenti reddituali	Plusvalenze (A)	Utili da negoziazione (B)	Minusvalenze (C)	Perdite da negoziazione (D)	Risultato netto [(A+B) - (C+D)]
1. Attività finanziarie di negoziazione		5			5
1.1 Titoli di debito					
1.2 Titoli di capitale					
1.3 Quote di O.I.C.R.					
1.4 Finanziamenti					
1.5 Altre		5			5
2. Passività finanziarie di negoziazione					
2.1 Titoli di debito					
2.2 Debiti					
2.3 Altre					
3. Attività e passività finanziarie: differenze di cambio	X	X	X	X	
4. Strumenti derivati					
4.1 Derivati finanziari:					
- Su titoli di debito e tassi di interesse					
- Su titoli di capitale e indici azionari					
- Su valute e oro	X	X	X	X	
- Altri					
4.2 Derivati su crediti					
Totale		5			5

Gli utili (perdite) da negoziazione e le plusvalenze (minusvalenze) da valutazione sono esposti a saldi aperti per tipologie di strumenti finanziari.

Nel "risultato netto" delle "Attività finanziarie di negoziazione: altre" è riportato il saldo, positivo o negativo,

delle variazioni di valore delle attività finanziarie denominate in valuta; in esso sono compresi gli utili e le perdite derivanti dalla negoziazione di valute.

Come si evince la Banca non detiene attività e passività finanziarie in valuta designate al fair value né strumenti derivati, ovvero oggetto di copertura del fair value (rischio di cambio o fair value) o dei flussi finanziari (rischio di cambio).

Sezione 5 - Il risultato netto dell'attività di copertura - Voce 90

Alla data di riferimento del bilancio, la banca non ha posto in essere derivati con finalità di copertura, pertanto la presente sezione non viene compilata.

Sezione 6 - Utili (Perdite) da cessione / riacquisto - Voce 100

Figurano i saldi positivi o negativi tra gli utili e le perdite realizzati con la vendita della attività o passività finanziarie diverse da quelle di negoziazione e da quelle designate al fair value.

6.1 Utili (Perdite) da cessione/riacquisto: composizione

Voci/Componenti reddituali	Totale 31.12.2017			Totale 31.12.2016		
	Utili	Perdite	Risultato netto	Utili	Perdite	Risultato netto
Attività finanziarie						
1.Crediti verso banche						
2.Crediti verso clientela						
3.Attività finanziarie disponibili per la vendita	398		398			
3.1 Titoli di debito	398		398			
3.2 Titoli di capitale						
3.3 Quote di O.I.C.R.						
3.4 Finanziamenti						
4.Attività finanziarie detenute sino alla scadenza						
Totale attività	398		398			
Passività finanziarie						
1.Debiti verso banche						
2.Debiti verso clientela						
3.Titoli in circolazione		(1)	(1)		(2)	(2)
Totale passività		(1)	(1)		(2)	(2)

Con riferimento alla sottovoce 3. "Attività finanziarie disponibili per la vendita" l'utile/perdita è rappresentato dal saldo di due componenti, la più rilevante è quella relativa al "rigiro" nel conto economico della riserva di rivalutazione per 400 mila euro.

Per quanto riguarda le passività finanziarie i principi contabili internazionali prevedono che il riacquisto delle proprie passività debba essere rappresentato alla stregua di un'estinzione anticipata con la cancellazione dello strumento finanziario ed il conseguente realizzo di perdite o di utili.

L'operazione in questione ha comportato una perdita di mille euro.

Sezione 7 - Il risultato netto delle attività e passività finanziarie valutate al fair value - Voce 110

Alla data di riferimento del bilancio, la banca non detiene attività e passività finanziarie valutate al fair value, pertanto la presente sezione non viene compilata.

Sezione 8 - Le rettifiche / riprese di valore nette per deterioramento - Voce 130

Figurano i saldi, positivi o negativi, delle rettifiche di valore e delle riprese di valore connesse con il deterioramento dei crediti verso clientela e verso banche, delle attività finanziarie disponibili per la vendita, delle attività finanziarie detenute sino a scadenza e delle altre operazioni finanziarie.

8.1 Rettifiche di valore nette per deterioramento di crediti: composizione

Operazioni/ Componenti reddituali	Rettifiche di valore			Riprese di valore				Totale 31.12.2017	Totale 31.12.2016
	Specifiche		Di portafoglio	Specifiche		Di portafoglio			
	Cancellazioni	Altre		A	B	A	B		
A. Crediti verso banche - Finanziamenti - Titoli di debito									
B. Crediti verso clientela	(22)	(1.535)	(320)	265	715			(898)	(993)
Crediti deteriorati acquistati									
- Finanziamenti			X			X	X		
- Titoli di debito			X			X	X		
Altri Crediti	(22)	(1.535)	(320)	265	715			(898)	(993)
- Finanziamenti	(22)	(1.527)	(320)	265	715			(889)	(993)
- Titoli di debito		(9)						(9)	
C. Totale	(22)	(1.535)	(320)	265	715			(898)	(993)

Legenda

A = da interessi

B = altre riprese

Le rettifiche di valore, in corrispondenza della colonna "Specifiche – Altre", si riferiscono alle svalutazioni analitiche dei crediti, mentre quelle riportate nella colonna "Specifiche – Cancellazioni", derivano da eventi estintivi.

Le rettifiche di valore, in corrispondenza della colonna "Di portafoglio" corrispondono alle svalutazioni collettive. Lo scorso anno la Banca ha registrato una ripresa di valore di circa 91 mila euro.

La voce "rettifiche di valore specifiche - altre: altri crediti - Titoli di debito" comprende le rettifiche di valore rilevate sui titoli di cartolarizzazione emessi dalla società veicolo Lucrezia Securitisation.

Le riprese di valore, in corrispondenza della colonna "Specifiche – A", si riferiscono ai ripristini di valore sulle posizioni deteriorate corrispondenti al rilascio degli interessi maturati nell'esercizio sulla base dell'originario tasso di interesse effettivo precedentemente utilizzato per calcolare le rettifiche di valore, nonché quelle relative all'incasso di sofferenze cancellate integralmente dal bilancio in precedenti esercizi.

8.2 Rettifiche di valore nette per deterioramento di attività finanziarie disponibili per la vendita: composizione

Operazioni/ Componenti reddituali	Rettifiche di valore (1)		Riprese di valore (2)		Totale 31.12.2017	Totale 31.12.2016
	Specifiche		Specifiche			
	Cancellazioni	Altre	A	B		
A. Titoli di debito		(6)			(6)	
B. Titoli di capitale			X	X		
C. Quote O.I.C.R.			X			
D. Finanziamenti a banche						
E. Finanziamenti a clientela						
F. Totale		(6)			(6)	

Legenda

A = da interessi

B = altre riprese

Le rettifiche di valore di cui alla colonna "Altre" voce A. Titoli di debito, rilevate sulla base delle previsioni di cui allo IAS39 par. 59, sono riferibili ad una riduzione di valore su strumenti partecipativi di capitale "Additional Tier 1" (AT1) emessi a sostegno di progetti aggregativi o di salvataggio di banche del sistema in difficoltà.

8.3 Rettifiche di valore nette per deterioramento di attività finanziarie detenute sino alla scadenza: composizione

Alla data di riferimento del bilancio la Banca non ha classificato alcuno strumento finanziario tra le attività finanziarie detenute sino a scadenza.

8.4 Rettifiche di valore nette per deterioramento di altre operazioni finanziarie: composizione

Operazioni/Componenti reddituali	Rettifiche di valore (1)			Riprese di valore (2)				Totale 31.12.2017	Totale 31.12.2016
	Specifiche		Di portafoglio	Specifiche		Di portafoglio			
	Cancellazioni	Altre		A	B	A	B		
A. Garanzie rilasciate	(2)							(2)	
B. Derivati su crediti									
C. Impegni ad erogare fondi									
D. Altre operazioni		(45)			1			(44)	(21)
E. Totale	(2)	(45)			1			(47)	(21)

Legenda

A = da interessi

B = altre riprese(eventualmente)

Le rettifiche di valore specifiche - garanzie rilasciate - cancellazioni accolgono gli oneri sostenuti dalla Banca a copertura degli interventi di sostegno ad altre BCC attraverso la contribuzione al Fondo Garanzia Depositanti, al Fondo Temporaneo e al Fondo Garanzia Istituzionale.

Per quanto riguarda il valore di cui alla sottovoce D. "Altre operazioni" pari a 45 mila euro, esso è composto nel modo seguente:

- 18 mila euro per maggiore accantonamento in favore del Fondo di Garanzia dei Depositanti;
- 26 mila euro per svalutazione crediti erogati in favore del Fondo Temporaneo del Credito Cooperativo.

Quest' ultima voce, trova la sua contropartita a voce 100 del Passivo "Altre Passività" come da Soluzioni IAS ABI n.157 del 13 giugno 2014.

Sezione 9 - Le spese amministrative - Voce 150

Nella presente sezione sono dettagliate le "spese per il personale" e le "altre spese amministrative" registrate nell'esercizio

9.1 Spese per il personale: composizione

Tipologia di spese/Valori	Totale 31.12.2017	Totale 31.12.2016
1) Personale dipendente	(1.916)	(1.383)
a) salari e stipendi	(1.316)	(947)
b) oneri sociali	(342)	(217)
c) indennità di fine rapporto	(79)	(62)
d) spese previdenziali		
e) accantonamento al trattamento di fine rapporto del personale	(16)	(5)
f) accantonamento al fondo trattamento di quiescenza e obblighi simili:		
- a contribuzione definita		
- a benefici definiti		
g) versamenti ai fondi di previdenza complementare esterni:	(75)	(53)
- a contribuzione definita	(75)	(53)
- a benefici definiti		
h) costi derivanti da accordi di pagamento basati su propri strumenti patrimoniali		
i) altri benefici a favore dei dipendenti	(87)	(100)
2) Altro personale in attività	(34)	(7)
3) Amministratori e sindaci	(218)	(238)
4) Personale collocato a riposo		
5) Recupero di spese per dipendenti distaccati presso altre aziende		
6) Rimborsi di spese per dipendenti di terzi distaccati presso la società		
Totale	(2.167)	(1.628)

La voce 150 a) ammonta a 2,2 mln di euro, in aumento rispetto allo scorso anno di 540 mila euro, frutto di

investimenti in personale che la Banca ha ritenuto opportuno effettuare nel corso del presente esercizio.

L'aumento della voce oneri sociali è causato altresì dal venire meno di una serie di agevolazioni fiscali riconosciute alla Banca a seguito di assunzione di personale mediante contratti a termine e/o di apprendistato.

L'aumento si è registrato malgrado nel 2017 la Banca abbia registrato a conto economico una ripresa di valore (intesa come minor costo del personale) dovuta all'assorbimento del fondo ferie per 15 mila euro.

La voce 2) "altro personale in attività" è riferita alle spese relative ai contratti di lavoro atipici, quali contratti di "lavoro interinale" per 29 mila euro e di quelli in stage per 5 mila euro.

Nella voce 3) "Amministratori e sindaci" sono compresi i compensi degli amministratori, così ripartiti:

- compensi e gettoni per 164 mila euro;
- spese assicurative per 5 mila euro;
- spese per formazione per 9 mila euro.

I costi dei sindaci, ammontano:

- compensi per 38 mila euro;
- spese assicurative per 2 mila euro.

9.2 Numero medio dei dipendenti per categoria

	Totale 31.12.2017	Totale 31.12.2016
Personale dipendente	32	26
a) dirigenti	1	
b) quadri direttivi	13	9
c) restante personale dipendente	18	17
Altro personale		

Il numero medio è calcolato come media ponderata dei dipendenti dove il peso è dato dal numero di mesi lavorati sull'anno

9.3 Fondi di quiescenza aziendali a benefici definiti: costi e ricavi

In Banca non sono previsti fondi di quiescenza aziendale a benefici definiti.

9.4 Altri benefici a favore dei dipendenti

Formazione e aggiornamento	(10)
Altri benefici	(77)
- cassa mutua nazionale	(22)
- buoni pasto	(50)
- polizze assicurative	(4)
- beni e servizi alla generalità / categorie di dipendenti	(1)
Totale	(87)

9.5 Altre spese amministrative: composizione

Tipologia	Totale 31.12.2017	Totale 31.12.2016
(1) Spese di amministrazione	(1.547)	(1.436)
Spese informatiche	(205)	(222)
- elaborazione e trasmissione dati	(94)	(86)
- manutenzione ed assistenza EAD	(112)	(135)
Spese per beni immobili e mobili	(209)	(199)
- fitti e canoni passivi	(175)	(160)
- spese di manutenzione	(34)	(39)
Spese per l'acquisto di beni e servizi non professionali	(420)	(402)
- rimborsi spese viaggi e soggiorni analitici e documentati	(15)	(3)
- rimborsi chilometrici analitici e documentati	(13)	(11)
- visite di check-up in sede di assunzione e obbligatorie per legge	(5)	(5)
- pulizia	(29)	(29)
- vigilanza	(25)	(21)
- trasporto	(13)	(5)
- stampati, cancelleria, materiale EDP	(36)	(44)
- giornali, riviste e pubblicazioni		
- telefoniche	(4)	(4)
- postali	(25)	(27)
- energia elettrica, acqua, gas	(36)	(33)
- servizio archivio		
- servizi vari CED	(176)	(170)
- trattamento dati		
- lavorazione e gestione contante	(27)	(24)
- informazioni e visure (senza accesso a banche dati)		
- altre	(16)	(25)
Prestazioni professionali	(492)	(407)
- legali e notarili	(273)	(138)
- consulenze		(17)
- certificazione e revisione di bilancio	(26)	(22)
- altre	(193)	(230)
Premi assicurativi	(12)	(12)
Spese pubblicitarie	(9)	(15)
Altre spese	(201)	(180)
- contributi associativi/altri	(90)	(91)
- contributi ai fondi di risoluzione	(7)	(6)
- contributi ai sistemi di garanzia dei depositi (DGS)	(68)	(52)
- canone per opzione mantenimento trasformazione DTA in crediti d'imposta		
- rappresentanza	(35)	(30)
- altre	(1)	(1)
(2) Imposte indirette e tasse	(261)	(239)
Imposta unica comunale (IMU/TASI/TARI)	(12)	(8)
Imposta di bollo	(243)	(226)
Imposta sostitutiva		
Altre imposte	(6)	(5)
TOTALE	(1.808)	(1.676)

La voce Spese informatiche si è ridotta per effetto di variazioni tariffarie del servizio offerto dall'outsourcer informativo, mentre leggermente in aumento sono le spese per beni immobili e mobili, per effetto dell'incidenza del costo della filiale di Bisceglie, aperta al pubblico a partire da luglio 2016.

Le spese di trasporto sono aumentate in conseguenza dell'attivazione di nuovo servizio corriere.

Nel 2017 la stima dei costi per recupero crediti ammonta a 222 mila euro rispetto ai 66 mila euro dello scorso anno. Nel corso del presente esercizio, un legale ha quantificato compensi maturati nel 2017 per 166,5 mila euro.

La sottovoce "altre" della voce Prestazioni professionali è così composta:

- servizi forniti dalla Federazione delle BCC di Puglia e Basilicata per euro 17 mila e dal Co.Se.Ba per 16 mila euro;
- costi per il servizio visure pari a 80 mila euro;
- 13 mila euro di cui 11 mila per risoluzioni controversie varie.

Per quanto riguarda la voce "contributi ai sistemi di garanzia dei depositanti" si precisa che l'importo contabilizzato è rappresentato dal corrispettivo addebitato alla Banca dallo Schema di Garanzia dei Depositi (DGS).

Sezione 10 - Accantonamenti netti ai fondi per rischi e oneri - Voce 160

Nella presente voce figura il saldo, positivo o negativo, tra gli accantonamenti e le eventuali riattribuzioni a conto economico di fondi ritenuti esuberanti, relativamente ai fondi di cui alla sottovoce b) ("altri fondi") della voce 120 ("fondi per rischi e oneri") del passivo dello stato patrimoniale.

Gli accantonamenti includono anche gli incrementi dei fondi dovuti al trascorrere del tempo (maturazione degli interessi impliciti nell'attualizzazione).

10.1 Accantonamenti netti ai fondi per rischi e oneri: composizione

	Controversie legali	Revocatorie	Altre	Totale al 31.12.2017
A. Aumenti	(117)		(30)	(147)
A.1 Accantonamento dell'esercizio	(117)		(30)	(147)
A.2 Variazioni dovute al passare del tempo				
A.3 Variazioni dovute a modifiche del tasso di sconto				
A.4 Altre variazioni in aumento				
B. Diminuzioni				
B.1 Variazioni dovute a modifiche del tasso di sconto				
B.2 Altre variazioni in diminuzione				
Accantonamento netto	(117)		(30)	(147)

L'analisi da parte del Consiglio di Amministrazione delle posizioni di contenzioso ha fatto emergere la necessità di costituire un fondo generico di 30 mila euro.

Successivamente alla data di chiusura dell'esercizio e alla risoluzione di una controversia legale, la Banca ha accettato una transazione che ha comportato un maggior accantonamento a Fondo per Rischi ed Oneri di 117 mila euro.

Sezione 11 - Rettifiche / riprese di valore nette su attività materiali - Voce 170

Nella Sezione è riportato il saldo fra le rettifiche di valore e le riprese di valore relative alle attività materiali detenute ad uso funzionale o a scopo di investimento, incluse quelle relative ad attività acquisite in locazione finanziaria e ad attività concesse in leasing operativo.

11.1 Rettifiche di valore nette su attività materiali: composizione

Attività/Componente reddituale	Ammortamento (a)	Rettifiche di valore per deterioramento (b)	Riprese di valore (c)	Risultato netto (a + b - c)
A. Attività materiali				
A.1 Di proprietà	(80)			(80)
- Ad uso funzionale	(80)			(80)
- Per investimento				
A.2 Acquisite in leasing finanziario				
- Ad uso funzionale				
- Per investimento				
Totale	(80)			(80)

La colonna "Ammortamento" evidenzia gli importi degli ammortamenti di competenza dell'esercizio.

Sezione 12 - Rettifiche / riprese di valore nette su attività immateriali - Voce 180

Nella Sezione è riportato il saldo fra le rettifiche di valore e le riprese di valore relative alle attività immateriali, diverse dall'avviamento, incluse quelle relative ad attività acquisite in locazione finanziaria e ad attività concesse in leasing operativo.

12.1 Rettifiche di valore nette su attività immateriali: composizione

Attività/Componente reddituale	Ammortamento (a)	Rettifiche di valore per deterioramento (b)	Riprese di valore (c)	Risultato netto (a + b - c)
A. Attività immateriali				
A.1 Di proprietà	(3)			(3)
- Generate internamente dall'azienda				
- Altre	(3)			(3)
A.2 Acquisite in leasing finanziario				
Totale	(3)			(3)

Le rettifiche di valore, interamente riferibili ad ammortamenti, riguardano attività immateriali con vita utile definita ed acquisite all'esterno.

Le attività immateriali sono descritte nella sezione 12 parte B della Nota Integrativa

Sezione 13 - Gli altri oneri e proventi di gestione - Voce 190

Nella Sezione sono illustrati i costi e i ricavi non imputabili alle altre voci, che concorrono alla determinazione della voce 270 "Utili (Perdita) dell'operatività corrente al netto delle imposte".

13.1 Altri oneri di gestione: composizione

	Totale 31.12.2017	Totale 31.12.2016
Insussistenze e sopravvenienze non riconducibili a voce propria	(7)	(45)
Transazioni per cause passive		(4)
Ammortamento delle spese per migliorie su beni di terzi non separabili	(70)	(55)
Altri oneri di gestione	(1)	
Totale	(79)	(104)

13.2 Altri proventi di gestione: composizione

	Totale 31.12.2017	Totale 31.12.2016
Recupero imposte e tasse	243	226
Rimborso spese legali per recupero crediti	268	159
Recuperi spese perizie e visure	2	26
Altri recuperi	40	35
Risarcimenti assicurativi	2	9
Insussistenze e sopravvenienze non riconducibili a voce propria	10	13
Commissioni di istruttoria veloce	103	148
Totale	668	617

I recuperi di imposte sono riconducibili prevalentemente all'imposta di bollo sui conti correnti, sui libretti di risparmio e sui prodotti finanziari per 243 mila euro.

La voce rimborso spese legali per recupero crediti contiene l'importo stimato dei compensi legali che per il corrente esercizio ammonta a 220 mila euro.

Sezione 14 - Utili (Perdite) delle partecipazioni - Voce 210

Alla data di riferimento del bilancio, la banca non detiene partecipazioni in società controllate, controllate congiuntamente e sottoposte a influenza notevole, pertanto la presente sezione non viene compilata.

Sezione 15 - Risultato netto della valutazione al fair value delle attività materiali e immateriali - Voce 220

Nel corso dell'esercizio non sono state effettuate valutazioni al fair value su attività materiali o immateriali, pertanto, la presente sezione non viene compilata.

Sezione 16 - Rettifiche di valore dell'avviamento - Voce 230

Alla data di riferimento del bilancio, la banca non ha iscritto tra le sue attività alcuna voce a titolo di avviamento pertanto la presente sezione non viene compilata.

Sezione 17 - Utili (Perdite) da cessione di investimenti - Voce 240**17.1 Utili (perdite) da cessione di investimenti: composizione**

Componente reddituale/Valori	Totale 31.12.2017	Totale 31.12.2016
A. Immobili		
- Utili da cessione		
- Perdite da cessione		
B. Altre attività		
- Utili da cessione		
- Perdite da cessione		
Risultato netto		

Per il corrente esercizio la Banca non ha realizzato Utili (Perdite) da cessione di investimenti. La Tabella risulta avvalorata per l'anno 2016 per l'importo di quattro euro.

Sezione 18 - Le imposte sul reddito dell'esercizio dell'operatività corrente - Voce 260

Nella presente voce figura l'onere fiscale – pari al saldo fra la fiscalità corrente e quella differita – relativo al reddito dell'esercizio.

18.1 Imposte sul reddito dell'esercizio dell'operatività corrente: composizione

Componenti reddituali/Valori	Totale 31.12.2017	Totale 31.12.2016
1. Imposte correnti (-)	(94)	(61)
2. Variazioni delle imposte correnti dei precedenti esercizi (+/-)		1
3. Riduzione delle imposte correnti dell'esercizio (+)		
3.bis Riduzione delle imposte correnti dell'esercizio per crediti d'imposta di cui alla L n.214/2011 (+)		
4. Variazione delle imposte anticipate (+/-)	(19)	(24)
5. Variazione delle imposte differite (+/-)		
6. Imposte di competenza dell'esercizio (-) (-1+/-2+3+3 bis+/-4+/-5)	(113)	(83)

Le imposte correnti sono state rilevate in base alla legislazione fiscale vigente.

Ai fini IRES, le imposte correnti sono determinate tenendo conto delle disposizioni previste per le società cooperative a mutualità prevalente, introdotte dalla L. 311/2004.

Riepilogo delle imposte sul reddito di competenza dell'esercizio, per tipologia di imposta

Componenti reddituali/Valori	Totale 31.12.2017	Totale 31.12.2016
IRES	(49)	(37)
IRAP	(64)	(47)
Altre imposte		
Totale	(113)	(83)

18.2 (IRES) Riconciliazione tra onere fiscale teorico e onere fiscale effettivo di bilancio

IRES	Imponibile	Imposta
Utile (Perdita) della operatività corrente al lordo delle imposte (Voce 250 del conto economico)	527	
Onere fiscale teorico (27,50%)		(145)
Maggiore onere fiscale per variazioni in aumento	309	(85)
Temporanee		
- Variazioni manifestatesi nell'esercizio	154	
Definitive		
- Annullamento variazioni temporanee esercizi precedenti		
- Variazioni manifestatesi nell'esercizio	155	
Minore onere fiscale per variazioni in diminuzione	696	191
Temporanee		
- Variazioni manifestatesi nell'esercizio		
Definitive		
- Annullamento variazioni temporanee esercizi precedenti	241	
- Variazioni manifestatesi nell'esercizio	455	
- Deduzioni fino a concorrenza dell'imponibile fiscale		
Imponibile (Perdita) fiscale	140	
Imposta corrente lorda		(39)
Addizionale all'IRES 8,5%		
Detrazioni		
Imposta corrente netta a C.E.		(39)
Variazioni delle imposte anticipate / differite / correnti +/-		(10)
Imposta di competenza dell'esercizio		(49)

18.2 (IRAP) Riconciliazione tra onere fiscale teorico e onere fiscale effettivo di bilancio

IRAP	Imponibile	Imposta
Utile (Perdita) della operatività corrente al lordo delle imposte (Voce 250 del conto economico)	527	
Onere fiscale teorico (aliquota ordinaria 4,65%)		(24)
Voci non rilevanti nella determinazione dell'imponibile:	3.014	(140)
- Ricavi e proventi (-)	(423)	
- Costi e oneri (+)	3.436	
Maggiore onere fiscale per variazioni in aumento	352	(16)
Temporanee		
- Variazioni manifestatesi nell'esercizio		
Definitive		
- Annullamento variazioni temporanee esercizi precedenti		
- Variazioni manifestatesi nell'esercizio	352	
Minore onere fiscale per variazioni in diminuzione	2.893	135
Temporanee		
- Variazioni manifestatesi nell'esercizio	898	
Definitive		
- Annullamento variazioni temporanee esercizi precedenti	163	
- Variazioni manifestatesi nell'esercizio	1.832	
Valore della produzione	999	
Imposta corrente		(46)
Effetto di maggiorazioni / agevolazioni regionali di aliquota +/-		(9)
Credito d'imposta - ACE		
Imposta corrente effettiva a C.E.		(56)
Variazioni delle imposte anticipate / differite / correnti +/-		(9)
Imposta di competenza dell'esercizio		(64)

Sezione 19 - Utile (Perdita) dei gruppi di attività in via di dismissione al netto delle imposte - Voce 280**19.1 Utile (perdita) dei gruppi di attività/passività in via di dismissione al netto delle imposte: composizione**

Nel corso dell'esercizio, la Banca non ha proceduto a cessioni di gruppi di attività pertanto la presente sezione non viene compilata.

19.2 Dettaglio delle imposte sul reddito relative ai gruppi di attività/passività in via di dismissione

Nel corso dell'esercizio la Banca non ha proceduto a cessioni di gruppi di attività/passività pertanto la presente tabella non viene compilata.

Sezione 20 - Altre informazioni**Mutualità prevalente**

Si attesta che sussistono e permangono le condizioni di mutualità prevalente.

A tal fine, ai sensi del disposto dell'art. 2512 del Codice Civile e dell'art. 35 del D. Lgs. n. 385 del 1993 e delle correlate Istruzioni di Vigilanza, nel corso dell'esercizio la Banca ha rispettato i requisiti previsti in tema di operatività prevalente con i Soci.

In particolare, per quanto richiesto dall'art. 35 citato, e così come risultante dalle segnalazioni periodiche inviate all'Organo di Vigilanza, si documenta che le attività di rischio destinate ai Soci o ad attività a ponderazione zero sono state superiori al 50 % del totale delle stesse nel corso dell'anno. Tale percentuale è pari al 66,837% ed è calcolata come media aritmetica degli indici di operatività prevalente rilevati alla fine di ciascun trimestre solare. L'indice di ciascun trimestre è calcolato come rapporto tra le attività di rischio a favore dei soci e a ponderazione zero sul totale delle attività di rischio. Tale criterio è in linea con quanto chiarito dall'Agenzia delle Entrate con la consulenza giuridica del 6 dicembre 2011, resa pubblica con l'emanazione della risoluzione n. 45/E del 7 maggio 2012.

Si attesta inoltre che lo Statuto della Banca contiene le clausole richieste dall'art. 2514 Codice Civile e che tali clausole sono state rispettate nell'esercizio.

Sezione 21 - Utile per azione

La Banca è una società cooperativa a mutualità prevalente. Si ritengono di conseguenza non significative dette informazioni, tenuto conto della natura della Società.

PARTE D - REDDITIVITA' COMPLESSIVA**PROSPETTO ANALITICO DELLA REDDITIVITA' COMPLESSIVA**

Voci	Importo Lordo	Imposte sul reddito	Importo Netto
10.Utile (Perdita) d'esercizio	X	X	413
Altre componenti reddituali senza rigiro a conto economico			
20. Attività materiali			
30. Attività immateriali			
40. Piani a benefici definiti	2	1	2
50. Attività non correnti in via di dismissione			
60. Quota delle riserve da valutazione delle partecipazioni valutate a patrimonio netto			
Altre componenti reddituali con rigiro a conto economico			
70. Copertura di investimenti esteri:			
a) variazione di fair value			
b) rigiro a conto economico			
c) altre variazioni			
80. Differenze di cambio:			
a) variazione di valore			
b) rigiro a conto economico			
c) altre variazioni			
90. Copertura dei flussi finanziari:			
a) variazione di fair value			
b) rigiro a conto economico			
c) altre variazioni			
100. Attività finanziarie disponibili per la vendita:	(57)	(19)	(38)
a) variazioni di fair value	216	71	
b) rigiro a conto economico	(273)	(90)	
- rettifiche da deterioramento			
- utili/perdite da realizzo	(273)	(90)	
c) altre variazioni			
110. Attività non correnti in via di dismissione:			
a) variazioni di fair value			
b) rigiro a conto economico			
c) altre variazioni			
Quota delle riserve da valutazione delle partecipazioni valutate a patrimonio netto:			
a) variazioni di fair value			
b) rigiro a conto economico			
- rettifiche da deterioramento			
- utili/perdite da realizzo			
c) altre variazioni			
130. Totale altre componenti reddituali	(55)	(18)	(36)
140. Redditività complessiva (Voce 10+130)	(55)	(18)	377

PARTE E – INFORMAZIONI SUI RISCHI E SULLE RELATIVE POLITICHE CONTABILI

Premessa

La Banca dedica particolare attenzione al governo e alla gestione dei rischi e nell'assicurare la costante evoluzione dei presidi di carattere organizzativo/procedurale e delle soluzioni metodologiche e strumenti a supporto di un efficace ed efficiente governo e controllo degli stessi, anche in risposta alle modifiche del contesto operativo e regolamentare di riferimento.

La strategia di risk management è incardinata su una visione olistica dei rischi aziendali, considerando sia lo scenario macroeconomico, sia il profilo di rischio individuale, stimolando la crescita della cultura del controllo dei rischi, rafforzando una trasparente e accurata rappresentazione degli stessi.

Le strategie di assunzione dei rischi sono riassunte nel Risk Appetite Framework (RAF) adottato dal Consiglio di Amministrazione, ovvero il quadro di riferimento che definisce - in coerenza con il massimo rischio assumibile, il *business model* e il piano strategico - la propensione al rischio, le soglie di tolleranza, i limiti di rischio, le politiche di governo dei rischi, i processi di riferimento necessari per definirli e attuarli. Il RAF, introdotto nel 2015 per garantire che le attività di assunzione del rischio siano in linea con le aspettative dei soci e rispettose del complessivo quadro normativo e prudenziale di riferimento, è definito alla luce della complessiva posizione di rischio aziendale e della congiuntura economico/finanziaria.

Il *framework* si articola nei seguenti principali ambiti:

- organizzativo, mediante (i) la definizione dei compiti degli organi e delle funzioni aziendali coinvolte nel RAF; (ii) l'aggiornamento dei documenti organizzativi e di *governance* con riguardo ai principali profili di rischio (di credito e controparte, di concentrazione, di tasso, di mercato, di liquidità, operativi) e dei riferimenti per la gestione delle relative interrelazioni (politiche di governo dei rischi, processo di gestione dei rischi, ICAAP, pianificazione strategica e operativa, sistema dei controlli interni, sistema degli incentivi, operazioni di maggior rilievo, etc.) in un quadro di complessiva coerenza; (iii) la definizione dei flussi informativi inerenti;
- metodologico, mediante (i) la definizione di indicatori, di riferimenti operativi per la relativa valorizzazione e la fissazione delle soglie inerenti; (ii) la declinazione degli obiettivi e degli indicatori individuati nel sistema dei limiti operativi;
- applicativo, mediante la ricognizione degli ambiti di intervento sui supporti applicativi per la gestione dei rischi e dei processi di vigilanza (misurazione dei rischi, segnalazioni di vigilanza, ICAAP, simulazione/*forecasting*, attività di *alerting*, reporting, ecc.) e la definizione dei requisiti funzionali per il connesso sviluppo.

All'interno del *framework* sono definiti sia i principi generali in termini di propensione al rischio aziendale, sia i presidi adottati riguardo al profilo di rischio complessivo e ai principali rischi specifici.

I principi generali che improntano la strategia di assunzione dei rischi aziendali sono sommariamente richiamati nel seguito:

- il modello di business aziendale è focalizzato sull'attività creditizia tradizionale di una banca commerciale, con particolare focus sul finanziamento delle piccole e medie imprese e delle famiglie;
- obiettivo della strategia aziendale non è l'eliminazione dei rischi ma la loro piena comprensione per assicurarne una assunzione consapevole e una gestione atta a garantire la solidità e la continuità aziendale di lungo termine;
- limitata propensione al rischio; l'adeguatezza patrimoniale, la stabilità reddituale, la solida posizione di liquidità, l'attenzione al mantenimento di una buona reputazione aziendale, il forte presidio dei principali rischi specifici cui l'azienda è esposta rappresentano elementi chiave cui si informa l'intera operatività aziendale;
- rispetto formale e sostanziale delle norme con l'obiettivo di non incorrere in sanzioni e di mantenere un solido rapporto di fiducia con tutti gli stakeholder aziendali.

Il *Risk appetite framework* rappresenta, quindi, la cornice complessiva entro la quale si colloca la complessiva gestione dei rischi assunti e trovano definizione i principi generali di propensione al rischio e la conseguente articolazione dei presidi a fronte del rischio complessivo aziendale, dei principali rischi specifici.

Il presidio del profilo di rischio complessivo si articola in una struttura di limiti improntata all'esigenza di assicurare, anche in condizioni di stress, il rispetto dei livelli minimi richiesti di solvibilità, liquidità e redditività.

In particolare, il presidio del rischio complessivo mira a mantenere adeguati livelli di:

- patrimonializzazione, con riferimento ai rischi di primo e di secondo pilastro, attraverso il monitoraggio del Common Equity Tier 1 ratio, del Tier 1 ratio, del Total Capital ratio, dell'indicatore di leva finanziaria;
- liquidità, tale da fronteggiare periodi di tensione, anche prolungati, sui diversi mercati di approvvigionamento del funding con riferimento sia alla situazione di breve termine, sia a quella strutturale, attraverso il monitoraggio dei limiti inerenti a *Liquidity Coverage ratio*, Finanziamento stabile, Gap raccolta impieghi, *Asset encumbrance*;
- redditività corretta per il rischio; attraverso il monitoraggio di un indicatore basato sul rapporto tra le rettifiche di valore sul deterioramento delle attività finanziarie e il risultato lordo di gestione al netto della negoziazione titoli; nonché di un indicatore target che mette in relazione l'autofinanziamento prospettico e la crescita dei rischi.

La definizione del RAF e i conseguenti limiti operativi sui principali rischi specifici sopra richiamati, l'utilizzo di strumenti di valutazione del rischio nell'ambito dei processi gestionali del credito e di riferimenti di presidio e controllo per il governo dei rischi operativi e di compliance, le misure di valutazione dell'adeguatezza del capitale e di misure di capitale a rischio per la valutazione delle performance aziendali costituiscono i cardini della declinazione operativa della strategia di rischio definita dal Consiglio di Amministrazione.

Nello stesso ambito, è definito il "Reporting RAF", ovvero l'insieme di strumenti che, nel rispetto della regolamentazione adottata, fornisce agli Organi aziendali, su base periodica informazioni sintetiche sull'evoluzione del profilo di rischio della Banca, tenuto conto della propensione al rischio definita. Il relativo impianto è indirizzato a supportare l'elaborazione di una rappresentazione olistica dei profili di rischio cui la Banca è esposta; evidenziare gli eventuali scostamenti dagli obiettivi di rischio e le violazioni delle soglie di tolleranza (ove definite); evidenziare le potenziali cause che hanno determinato i predetti scostamenti/violazioni attraverso gli esiti del monitoraggio dei limiti operativi e degli indicatori di rischio.

La definizione del RAF si incardina su un processo articolato e complesso, coordinato dal *risk management* aziendale in stretta interazione con i responsabili delle varie unità di business, dell'Area Amministrazione, pianificazione e controllo di gestione, delle altre funzioni aziendali di controllo. Tale processo si sviluppa in coerenza con i processi ICAAP e di sviluppo/aggiornamento del recovery plan (di cui infra) e rappresenta la cornice di riferimento all'interno della quale vengono sviluppati il budget annuale e il piano industriale, assicurando coerenza tra strategie e politiche di assunzione dei rischi da una parte, processi di pianificazione e *budgeting* dall'altra.

La Banca ha, inoltre, redatto secondo le indicazioni delle competenti autorità il proprio piano di recovery nel quale sono stabilite le modalità e misure di intervento per ripristinare i profili di solvibilità aziendale in caso di grave deterioramento della situazione finanziaria. A tali fini sono stati individuati gli scenari di tensione in grado di evidenziare le principali vulnerabilità aziendali e a misurarne il potenziale impatto sul profilo di rischio aziendale.

Per irrobustire il complessivo sistema di governo e gestione dei rischi, nel corso del 2017 sono proseguite, anche alla luce delle modifiche intervenute al quadro regolamentare di riferimento, le attività per l'adeguamento del Processo di gestione dei rischi (ossia l'insieme delle regole, delle procedure, delle risorse e delle attività di controllo volte a identificare, misurare o valutare, monitorare, prevenire o attenuare nonché comunicare ai livelli gerarchici appropriati tutti i rischi assunti o assumibili nei diversi segmenti ed a livello di portafoglio di impresa, cogliendone, in una logica integrata, anche le interrelazioni reciproche e con l'evoluzione del contesto esterno).

Più in generale, nel processo di adeguamento in argomento la Banca ha fatto riferimento agli indirizzi interpretativi, ai riferimenti metodologici e alle linee guida applicative elaborate nel contesto delle iniziative e attività progettuali di adeguamento coordinate a livello di Categoria e definite nelle sedi progettuali per la costituzione e l'avvio operativo del costituendo gruppo bancario cooperativo di Cassa Centrale Banca, cui la stessa aderisce.

Il modello di governo dei rischi, ovvero l'insieme dei dispositivi di governo societario e dei meccanismi di gestione e controllo finalizzati a fronteggiare i rischi cui è esposta la Banca, si inserisce nel più ampio quadro del Sistema dei controlli interni aziendale, definito in coerenza con le disposizioni di vigilanza prudenziale per le banche emanate con il 15° aggiornamento alla Circolare della Banca d'Italia n.263/2006, successivamente confluite all'interno della Circolare n. 285/2013 (Parte Prima, Titolo IV, Capitolo 3).

In coerenza con tali riferimenti, il complesso dei rischi aziendali è presidiato nell'ambito di un modello organizzativo impostato sulla piena separazione delle funzioni di controllo da quelle produttive, che integra metodologie e presidi di controllo a diversi livelli, tutti convergenti con gli obiettivi di rilevare, misurare e

verificare nel continuo i rischi tipici dell'attività sociale, salvaguardare l'integrità del patrimonio aziendale, tutelare dalle perdite, garantire l'affidabilità e l'integrità delle informazioni, verificare il corretto svolgimento dell'attività nel rispetto della normativa interna ed esterna.

Il sistema dei controlli interni è costituito dall'insieme delle regole, delle funzioni, delle strutture, delle risorse, dei processi e delle procedure che mirano ad assicurare, nel rispetto della sana e prudente gestione, il conseguimento delle seguenti finalità:

- verifica dell'attuazione delle strategie e delle politiche aziendali;
- contenimento del rischio entro i limiti definiti nel RAF adottato;
- salvaguardia del valore delle attività e protezione dalle perdite;
- efficacia ed efficienza dei processi operativi;
- affidabilità e sicurezza delle informazioni aziendali e delle procedure informatiche;
- prevenzione del rischio che la banca sia coinvolta, anche involontariamente, in attività illecite, con particolare riferimento a quelle connesse con il riciclaggio, l'usura e il finanziamento al terrorismo;
- conformità delle operazioni con la legge e la normativa di vigilanza, nonché con le politiche, i regolamenti e le procedure interne.

Il sistema dei controlli interni coinvolge, quindi, tutta l'organizzazione aziendale (organi amministrativi, strutture, livelli gerarchici, personale).

In ottemperanza alle disposizioni di vigilanza in materia, sono state adottate le Politiche in materia di sistema dei controlli interni che definiscono le linee guida del sistema dei controlli interni aziendale attraverso la declinazione dei principi di riferimento, la definizione delle responsabilità in capo agli organi e alle funzioni con compiti di controllo che contribuiscono, a diverso titolo, al corretto funzionamento del sistema dei controlli interni e alla complessiva efficacia ed efficienza dello stesso, nonché l'individuazione delle modalità di coordinamento e dei flussi informativi che favoriscono l'integrazione complessiva del sistema.

Più nello specifico, le regole adottate disegnano soluzioni organizzative che:

- assicurano una sufficiente separazione tra le funzioni operative e quelle di controllo ed evitano situazioni di conflitto di interesse nell'assegnazione delle competenze;
- sono in grado di identificare, misurare e monitorare adeguatamente i principali rischi assunti nei diversi segmenti operativi;
- consentono con un adeguato livello di dettaglio la registrazione di ogni fatto gestionale e di ogni operazione assicurandone la corretta attribuzione temporale;
- assicurano sistemi informativi affidabili e idonee procedure di reporting ai diversi livelli direzionali ai quali sono attribuite funzioni di governo e controllo;
- permettono la tempestiva messa a conoscenza da parte degli appropriati livelli aziendali delle anomalie riscontrate dalle unità operative e/o dalle funzioni di controllo, assicurandone la tempestiva gestione;
- assicurano adeguati livelli di continuità operativa;
- consentono l'univoca e formalizzata individuazione delle responsabilità, in particolare nei compiti di controllo e di correzione delle irregolarità riscontrate.

Il **Consiglio di Amministrazione** è responsabile del sistema di controllo e gestione dei rischi e, nell'ambito della relativa governance, della definizione, approvazione e revisione degli orientamenti strategici e delle connesse politiche e linee guida di gestione dei rischi, nonché degli indirizzi per la loro applicazione e supervisione. Anche sulla base dei riferimenti allo scopo prodotti dalla Direzione Generale, verifica nel continuo l'efficienza e l'efficacia complessiva del sistema di gestione e controllo dei rischi, provvedendo al suo adeguamento tempestivo in relazione alle carenze o anomalie riscontrate, ai cambiamenti del contesto di riferimento, esterno o interno, o derivanti dall'introduzione di nuovi prodotti, attività o processi rilevanti.

In tale ambito:

- o approva
 - i processi di gestione dei rischi, individuando compiti e responsabilità delle strutture coinvolte per dare attuazione al modello organizzativo prescelto;
 - le modalità di identificazione e valutazione dei rischi e definisce le responsabilità delle strutture e delle funzioni aziendali coinvolte;

- le modalità attraverso le quali le diverse tipologie di rischi sono identificati, analizzati e misurati/valutati e di calcolo del requisito patrimoniale, provvedendo al riesame periodico delle stesse al fine di assicurarne l'efficacia nel tempo;
 - le procedure per la definizione e il controllo della propensione al rischio e il documento in cui la stessa è formalizzata, i limiti operativi e gli indicatori di rischio;
 - i piani di intervento formulati nel caso di violazione della *risk tolerance* o nel caso di violazione dei limiti oltre il margine di superamento;
- autorizza preventivamente la violazione del limite oltre il “margine di superamento”;
 - assicura che l'attuazione del RAF sia coerente con gli obiettivi di rischio e la soglia di tolleranza (ove identificata) approvati;
 - valuta periodicamente, sulla base delle informazioni fornite dalle competenti Funzioni aziendali, l'adeguatezza e l'efficacia del RAF e la compatibilità tra il rischio effettivo e gli obiettivi di rischio;
 - assicura che il piano strategico, il RAF, l'ICAAP, i budget e il sistema dei controlli interni siano coerenti, avuta anche presente l'evoluzione delle condizioni interne ed esterne in cui opera la banca;
 - assicura che i compiti e le responsabilità siano definiti in modo chiaro ed appropriato, con particolare riguardo ai meccanismi di delega;
 - assicura che venga definito un sistema di flussi informativi in materia di gestione e controllo dei rischi, volto a consentire la piena conoscenza e governabilità degli stessi, accurato, completo e tempestivo;
 - assicura l'affidabilità, la completezza e l'efficacia funzionale dei sistemi informativi, che costituiscono un elemento fondamentale per assicurare una corretta e puntuale gestione dei rischi. Nel caso emergano carenze o anomalie, promuove con tempestività idonee misure correttive.

Il **Direttore Generale** rappresenta il vertice della struttura interna e come tale partecipa alla funzione di gestione, nell'ambito della quale opera, in un sistema a “geometria variabile” con il Consiglio di Amministrazione.

Il Direttore Generale dà esecuzione alle delibere degli organi sociali, persegue gli obiettivi gestionali e sovrintende allo svolgimento delle operazioni e al funzionamento dei servizi secondo le indicazioni del C.d.A., assicurando la conduzione unitaria della Società e l'efficacia del Sistema dei Controlli Interni. In tale ambito, predispone le misure necessarie ad assicurare l'istituzione, il mantenimento ed il corretto funzionamento di un efficace sistema di gestione e controllo dei rischi.

In tale ambito, in particolare:

- supporta il C.d.A. nella definizione delle linee di indirizzo strategico e delle connesse politiche di rischio;
- definisce la proposta inerente ai flussi informativi interni, individuandone finalità, periodicità e funzioni responsabili, volti ad assicurare agli organi aziendali e alle funzioni aziendali di controllo la piena conoscenza e governabilità dei fattori di rischio e la verifica del rispetto del RAF;
- cura la predisposizione dei piani di intervento da sottoporre all'approvazione del Consiglio nel caso di violazione della *risk tolerance* o di violazione dei limiti oltre il margine di superamento;
- autorizza la violazione del limite entro il margine di superamento;
- cura la proposta di definizione dei processi di gestione, controllo e mitigazione dei rischi, individuando compiti e responsabilità delle strutture coinvolte per dare attuazione al modello organizzativo prescelto, assicurando il rispetto dei necessari requisiti di segregazione funzionale e la conduzione delle attività rilevanti in materia di gestione dei rischi da parte di personale qualificato, con adeguato grado di autonomia di giudizio e in possesso di esperienze e conoscenze proporzionate ai compiti da svolgere;
- coordina le attività delle unità organizzative coinvolte nella gestione, misurazione/valutazione e controllo dei singoli rischi verificando che le stesse applichino le metodologie e strumenti definiti per l'analisi, la misurazione/valutazione ed il controllo/mitigazione dei rischi individuati.

L'Organo con funzione di controllo, rappresentato dal **Collegio Sindacale**, ha la responsabilità di vigilare, oltre che sull'osservanza della legge e dello statuto e sul rispetto dei principi di corretta amministrazione, sulla funzionalità del complessivo sistema dei controlli interni, accertando l'efficacia delle strutture e funzioni coinvolte nel sistema dei controlli e l'adeguato coordinamento delle stesse, promuovendo gli interventi ritenuti necessari per rimuovere le carenze rilevate e correggere le irregolarità emerse, verificando e approfondendo cause e rimedi delle irregolarità gestionali, delle anomalie andamentali, delle lacune eventuali degli assetti organizzativi e contabili.

Tale Organo è sempre preliminarmente e specificatamente interpellato con riguardo alla definizione degli elementi essenziali del complessivo sistema dei controlli interni, quali poteri, responsabilità, risorse, flussi informativi, conflitti di interesse. Il Collegio è sempre preliminarmente sentito, inoltre, con riferimento alle decisioni attinenti la nomina e la revoca dei responsabili delle Funzioni aziendali di controllo.

Come anticipato, nell'attuale configurazione organizzativa del governo dei rischi della Banca, un ruolo chiave è svolto dalla **Funzione di controllo dei rischi** (denominata nell'organigramma aziendale *Risk Management*). La collocazione organizzativa della Funzione si conforma al già richiamato principio di separatezza tra funzioni di controllo e strutture produttive prescritto dalle vigenti disposizioni di vigilanza prudenziale. La Funzione di Risk Management è preposta infatti ai c.d. "controlli di secondo livello", controlli di ordine successivo e di grado superiore alle verifiche inerenti il corretto svolgimento delle operazioni aziendali (c.d. controlli di linea o di primo livello), direttamente assegnate alle funzioni operative assuntive di rischio, ovvero le Funzioni aziendali responsabili dei processi produttivi (credito, finanza, ecc.) che, sulla base delle attività dalle stesse volte, incidono sull'assunzione del rischio della Banca e ne modificano il profilo di rischio. La Funzione di *Risk Management*, pertanto, è distinta ed indipendente – da un punto di vista sia organizzativo, sia operativo - dalle funzioni e dalle varie unità produttive coinvolte nella realizzazione dei processi oggetto di presidio. Coerentemente con il principio di proporzionalità sulla cui base è stata definita la struttura organizzativa della Banca, al Responsabile della Funzione fanno capo anche la Funzione Antiriciclaggio e la Funzione di *Compliance* esternalizzata.

Conformemente a quanto previsto dalle disposizioni di vigilanza - la Funzione:

- è collocata alle dirette dipendenze del Consiglio di Amministrazione;¹¹
- accede senza restrizioni ai dati aziendali e a quelli esterni necessari per lo svolgimento dei compiti assegnati;
- adisce direttamente agli organi di governo e controllo aziendali.

La Funzione, inoltre, ricorre per lo svolgimento dei compiti di pertinenza ai servizi offerti dalla Federazione locale e dispone di risorse economiche per il ricorso, laddove necessario per lo svolgimento dei compiti assegnati, a consulenze esterne.

I flussi informativi di competenza della Funzione di *Risk Management* disciplinati nel Regolamento dei flussi direzionali sono dalla Funzione indirizzati, oltre che alla Direzione Generale, direttamente agli Organi aziendali di governo e controllo.

Il Regolamento della Funzione di *Risk Management* disciplina il ruolo e le responsabilità della Funzione assicurando la coerenza con il modello organizzativo in materia gestione dei rischi.

Ai sensi della regolamentazione adottata, in ottemperanza alle nuove disposizioni, la Funzione di Risk Management ha la finalità principale di collaborare alla definizione e all'attuazione del RAF e delle relative politiche di governo dei rischi, attraverso un adeguato processo di gestione dei rischi. In tale ambito, le principali responsabilità attribuite alla Funzione sono:

- il coinvolgimento nella definizione del RAF, delle politiche di governo dei rischi e delle varie fasi che costituiscono il processo di gestione dei rischi nonché nella definizione del sistema dei limiti operativi;
- la proposta di parametri quantitativi e qualitativi necessari per la definizione del RAF, che fanno riferimento anche a scenari di stress e, in caso di modifiche del contesto operativo interno ed esterno della Banca, l'adeguamento di tali parametri;
- la verifica di adeguatezza del RAF, del processo di gestione dei rischi e del sistema dei limiti operativi;
- il supporto nello svolgimento del processo di autovalutazione dell'adeguatezza patrimoniale;
- il supporto agli Organi Aziendali nella valutazione del rischio strategico, monitorandone le variabili significative;
- il presidio della coerenza dei sistemi di misurazione e controllo dei rischi con i processi e le metodologie di valutazione delle attività aziendali, coordinandosi con le strutture aziendali interessate;
- la verifica dell'adeguatezza ed efficacia delle misure prese per rimediare alle carenze riscontrate nel processo di gestione dei rischi;
- il monitoraggio del rischio effettivo assunto dalla Banca e della sua coerenza con gli obiettivi di rischio, nonché la verifica del rispetto dei limiti operativi assegnati alle strutture operative in relazione all'assunzione delle varie tipologie di rischio;

¹¹ Ai sensi della Sezione III della Circolare della Banca d'Italia n. 285/2013 i responsabili delle funzioni di secondo livello sono collocati in posizione gerarchico-funzionale adeguata. In particolare i responsabili delle funzioni di controllo dei rischi e di conformità alle norme sono collocati alle dirette dipendenze dell'organo con funzione di gestione o dell'organo con funzione di supervisione strategica.

- il coinvolgimento nella valutazione dei rischi sottesi ai nuovi prodotti e servizi e inerenti all'ingresso in nuovi segmenti operativi e di mercato;
- la formulazione di pareri preventivi sulla coerenza con il RAF delle Operazioni di Maggiore Rilievo, acquisendo, in funzione della natura dell'operazione, il parere di altre funzioni coinvolte nel processo di gestione dei rischi;
- la verifica del corretto svolgimento del monitoraggio sulle esposizioni creditizie - in particolare quelle deteriorate - la valutazione della coerenza delle classificazioni e della congruità degli accantonamenti e dell'adeguatezza del processo di recupero (cfr. infra sez. 1 "Rischio di Credito" – Informazioni di natura qualitativa) andamentale sulle singole esposizioni creditizie.

Riguardo la complessiva gestione dei rischi cui è esposta, la Banca ha definito la **mappa dei rischi rilevanti**, che costituisce la cornice entro cui si sviluppano tutte le attività di misurazione/valutazione, monitoraggio e mitigazione dei rischi. A tal fine ha provveduto all'individuazione di tutti i rischi relativamente ai quali è o potrebbe essere esposta, ossia dei rischi che potrebbero pregiudicare la sua operatività, il perseguimento delle proprie strategie e il conseguimento degli obiettivi aziendali. Per ciascuna tipologia di rischio identificata, sono individuate le relative fonti di generazione (anche ai fini della successiva definizione degli strumenti e delle metodologie a presidio della relativa misurazione e gestione) e le strutture responsabili della gestione. Nello svolgimento di tali attività sono stati presi in considerazione tutti i rischi contenuti nell'elenco di cui all'Allegato A – Parte Prima – Titolo III – Capitolo 1 della Circolare Banca d'Italia, n. 285 del 17 dicembre 2013 - valutandone l'eventuale ampliamento al fine di meglio comprendere e riflettere il *business* e l'operatività aziendale - e i riferimenti contenuti nell'Allegato A – Titolo IV – Capitolo 3 dell'11° aggiornamento dell'anzidetta Circolare n. 285 tenuto conto:

- delle normative applicabili vigenti;
- dell'operatività specifica in termini di prodotti e mercati di riferimento;
- delle peculiarità dell'esercizio dell'attività bancaria nel contesto del Credito Cooperativo;
- degli obiettivi strategici definiti dal Consiglio di Amministrazione.

La copertura dei rischi, a seconda della natura, frequenza e dimensione potenziale di impatto, è affidata alla combinazione di azioni e interventi di attenuazione, procedure e processi di controllo, protezione patrimoniale.

Ai fini della determinazione del capitale interno a fronte dei rischi quantificabili, la Banca utilizza le metodologie di calcolo dei requisiti patrimoniali regolamentari per i rischi compresi nel I Pilastro e gli algoritmi semplificati indicati dalla Banca d'Italia per i rischi quantificabili rilevanti. Per quanto riguarda invece i rischi non quantificabili, come già detto, coerentemente con le indicazioni fornite dalla Banca d'Italia, la Banca ha predisposto adeguati presidi interni di controllo e attenuazione.

Nel processo di determinazione del capitale interno complessivo la Banca tiene conto, inoltre, dei rischi connessi con l'operatività verso soggetti collegati (di natura legale, reputazionale o di conflitto d'interesse), considerando, nei casi di superamento dei limiti prudenziali, le relative eccedenze a integrazione della misura del capitale interno complessivo.

La determinazione del capitale interno complessivo – effettuato secondo il già cennato approccio "*building block*" - viene effettuata con riferimento tanto alla situazione attuale, quanto a quella prospettica.

Nell'ambito delle attività di misurazione, sono altresì definite ed eseguite **prove di stress** in termini di analisi semplificate di sensibilità riguardo ai principali rischi assunti. Tenuto conto di quanto previsto dalla Circolare n. 285/2013 della Banca d'Italia per gli intermediari di Classe 3, la Banca effettua analisi semplificate di sensibilità relativamente al rischio di credito, al rischio di concentrazione sul portafoglio crediti ed al rischio di tasso di interesse sul portafoglio bancario, sulla base delle indicazioni fornite nella stessa normativa e mediante l'utilizzo delle suddette metodologie semplificate di misurazione dei rispettivi rischi. La Banca effettua, inoltre, prove di stress ai fini di una migliore valutazione dell'esposizione al rischio di leva finanziaria eccessiva.

I relativi risultati, opportunamente analizzati, conducono ad una miglior valutazione dell'esposizione ai rischi stessi e del grado di vulnerabilità dell'azienda al verificarsi di eventi eccezionali ma plausibili. Nel caso in cui l'analisi dei risultati degli *stress test* evidenzia l'inadeguatezza dei presidi interni posti in essere dalla Banca, viene valutata l'opportunità di adottare appropriate misure organizzative e/o di allocare specifici *buffer* di capitale interno.

Al fine di uno stringente monitoraggio del livello di esposizione ai rischi, la misurazione del capitale interno complessivo in chiave attuale viene aggiornata con riferimento alla fine di ciascun trimestre dell'esercizio in corso.

Il livello prospettico viene invece determinato con cadenza essenzialmente annuale - in sede di definizione/approvazione della propensione al rischio ed in sede di predisposizione del resoconto ICAAP - con riferimento alla fine dell'esercizio in corso, tenendo conto della prevedibile evoluzione dei rischi e dell'operatività, in stretto raccordo con i **processi di pianificazione strategica ed operativa**. La configurazione di questi, infatti, tiene conto dei riferimenti rilevanti della Circolare della Banca d'Italia n. 285/2013, in particolare con riguardo alla sostenibilità economica e finanziaria delle scelte strategiche, al governo e alla gestione del rischio di liquidità, all'adeguatezza del capitale a fronte degli assorbimenti generati dall'operatività nonché alla coerenza dell'esposizione aziendale ai rischi rispetto alla propensione definita. In particolare, le attività del Processo di Pianificazione Strategica rispecchiano anche le decisioni assunte in tema di propensione al rischio. La pianificazione si svolge, inoltre, in accordo con le decisioni assunte circa le modalità di misurazione dei rischi definiti nell'ambito del processo di gestione dei rischi ed in merito al processo di valutazione dell'adeguatezza patrimoniale (ICAAP).

Per la valutazione dell'adeguatezza patrimoniale, l'importo del fabbisogno di capitale necessario alla copertura dei rischi (capitale interno complessivo) viene confrontato con le risorse patrimoniali disponibili (capitale complessivo), tanto in termini attuali quanto in chiave prospettica, tenendo conto anche degli obiettivi di rischio e (ove definite) delle soglie di tolleranza, sul profilo dell'adeguatezza patrimoniale. Tenuto anche conto delle proprie specificità normative ed operative, la Banca ha identificato il proprio capitale complessivo nel complessivo ammontare dei Fondi Propri. Sulla base del confronto tra capitale interno complessivo e capitale complessivo, il CdA della Banca provvede a deliberare le azioni correttive da intraprendere previa stima degli oneri connessi con il reperimento delle risorse patrimoniali aggiuntive.

La Banca, prosegue gli sforzi indirizzati allo sviluppo delle attività di adeguamento delle metodologie e degli strumenti di controllo in essere nell'ottica di renderli ulteriormente atti a una gestione e un monitoraggio integrato dei rischi e di assicurarne la coerenza con le proprie strategie e operatività.

In conformità alla regolamentazione prudenziale in materia, il sistema di gestione del rischio di liquidità della Banca - meglio dettagliato nella specifica informativa a riguardo portata nella Sezione 3, Rischio di Liquidità, informativa qualitativa - persegue gli obiettivi di (i) assicurare la disponibilità di adeguata liquidità in qualsiasi momento, mantenendo quindi la capacità di far fronte ai propri impegni di pagamento in situazioni sia di normale corso degli affari, sia di crisi; (ii) finanziare le proprie attività alle migliori condizioni di mercato correnti e prospettiche.

Tale sistema è caratterizzato dai seguenti principi fondamentali:

- gestione del rischio di liquidità sul breve termine (liquidità operativa) il cui obiettivo primario è quello di assicurare alla Banca la capacità di far fronte agli impegni di pagamento quotidiani, ordinari e straordinari, e di operare con una prudenziale posizione finanziaria netta a breve (fino a 12 mesi);
- gestione del rischio di liquidità a medio/lungo termine (liquidità strutturale), laddove l'obiettivo primario è quello di mantenere un adeguato rapporto tra passività a medio/lungo termine e attività a medio/lungo termine, finalizzato ad evitare pressioni sulle fonti di finanziamento, attuali e prospettiche, a breve termine;
- analisi del livello di *asset encumbrance*;
- *stress testing*: il rischio di liquidità è un evento di scarsa probabilità e di forte impatto. Pertanto, la Banca periodicamente effettua analisi di sensitività e di "scenario" (crisi di mercato, di crisi idiosincronica e loro combinazioni) per valutare le vulnerabilità e l'esposizione della stessa al rischio di liquidità in ottica *forward looking*.
- adozione in prospettiva di un sistema di prezzi di trasferimento interno dei fondi coerente con le proprie dimensioni e complessità operative e che contempli la componente di costo della liquidità;
- esistenza e mantenimento di un sistema informativo adeguato alla gestione del rischio di liquidità.
- piano di emergenza (*Contingency Funding and Recovery Plan*) per fronteggiare situazioni di crisi di liquidità.

A tal fine, nella sua funzione di organo di supervisione strategia, il CdA della Banca definisce le strategie, politiche, responsabilità, processi, obiettivi di rischio, soglie di tolleranza e limiti all'esposizione al rischio di liquidità (operativa e strutturale), nonché strumenti per la gestione del rischio liquidità - in condizioni sia di normale corso degli affari, sia di crisi di liquidità - formalizzando la propria normativa interna in materia di governo e la gestione del rischio di liquidità.

SEZIONE 1 – RISCHIO DI CREDITO

INFORMAZIONI DI NATURA QUALITATIVA

1. Aspetti generali

Le strategie e le politiche creditizie della Banca sono essenzialmente legate alle sue specificità --“mutualità” e “localismo” - definite per legge e dallo statuto sociale e caratterizzate da una moderata propensione al rischio di credito che trova espressione:

- nella prudente selezione delle singole controparti, attraverso una completa e accurata analisi della capacità delle stesse di onorare gli impegni contrattualmente assunti, finalizzata a contenere l'esposizione al rischio di credito;
- nella diversificazione del rischio di credito, individuando nei crediti di importo limitato il naturale bacino operativo della Banca, nonché circoscrivendo la concentrazione delle esposizioni su gruppi di clienti connessi o su singoli rami di attività economica;
- nel controllo andamentale delle singole posizioni effettuato sia con procedura informatica, sia con un'attività di monitoraggio sistematica sui rapporti che presentano anomalie e/o irregolarità.

La politica commerciale che contraddistingue l'attività creditizia della Banca è, quindi, orientata al sostegno finanziario dell'economia locale e si caratterizza per un'elevata propensione ad intrattenere rapporti di natura fiduciaria e personale con tutti gli operatori (famiglie, micro e piccole imprese, artigiani) del proprio territorio di riferimento verso i quali è erogata la quasi totalità degli impieghi, nonché per una particolare vocazione operativa a favore dei clienti-soci anche mediante scambi non prevalentemente di natura patrimoniale. Peraltro, non meno rilevante è la funzione etica svolta dalla Banca a favore di determinate categorie di operatori economici, anche tramite l'applicazione di condizioni economiche più vantaggiose.

In tale contesto, i settori delle famiglie, delle micro e piccole imprese e degli artigiani rappresentano i segmenti di clientela tradizionalmente di elevato interesse per la Banca.

L'importante quota degli impieghi rappresentata dai mutui residenziali, offerti secondo diverse tipologie di prodotti, testimonia l'attenzione particolare della Banca nei confronti del comparto delle famiglie.

Il segmento delle micro e piccole imprese e quello degli artigiani rappresenta un altro settore di particolare importanza per la Banca. Nel corso dell'anno è continuata l'attività di sviluppo nei confronti di tali operatori economici con una serie di iniziative volte ad attenuare le difficoltà riconducibili alla più generale crisi economica internazionale.

Sono state, inoltre, ulteriormente valorizzate le varie convenzioni con i diversi Confidi operanti sul territorio.

Sotto il profilo merceologico, la concessione del credito è prevalentemente indirizzata verso i rami di attività economica rappresentati dall'edilizia, dai trasporti, dai servizi, dal commercio, dall'agricoltura.

Oltre all'attività creditizia tradizionale, la Banca è esposta ai rischi di posizione e di controparte con riferimento all'operatività in titoli.

L'operatività in titoli comporta una limitata esposizione della Banca al rischio di posizione specifico in quanto gli investimenti in strumenti finanziari sono orientati verso emittenti (governi centrali, intermediari finanziari e imprese non finanziarie) di elevato *standing* creditizio.

2. Politiche di gestione del rischio di credito

2.1 Aspetti organizzativi

Il rischio di credito continua a rappresentare la componente preponderante dei rischi complessivi cui è esposta la Banca, considerato che gli impieghi creditizi costituiscono circa il 62,55% dell'attivo patrimoniale.

Alla luce di tale circostanza e in ossequio alle disposizioni in materia di Sistema dei Controlli interni” (contenuta nella Circolare n. 285/2013, Parte Prima, Titolo IV, Capitolo 3), la Banca si è dotata di una

struttura organizzativa funzionale al raggiungimento di un efficiente ed efficace processo di gestione e controllo del rischio di credito. In ottemperanza a quanto stabilito nelle citate disposizioni la Banca si è conformata al quadro regolamentare, fatte salve alcuni disposizioni per le quali erano previsti differenti e meno stringenti termini per l'adeguamento, in conformità al piano trasmesso con la relazione di autovalutazione all'Autorità di Vigilanza nel mese di gennaio 2015, all'interno del quale risultavano indicate le misure da adottare e la relativa scansione temporale per assicurare il rispetto delle predette disposizioni.

In questo ambito, sono in corso iniziative di carattere organizzativo ed operativo con riguardo al **processo di gestione e controllo del rischio di credito**,

Tenuto conto di quanto richiesto nelle sopra richiamate disposizioni, si ritiene che gli ambiti di intervento volti a rendere pienamente conforme il presidio del rischio ai requisiti normativi attengano al grado di definizione/rafforzamento delle politiche in materia di classificazione e valutazione dei crediti, anche alla luce delle nuove definizioni di esposizione deteriorate e/o forborne, nonché allo sviluppo di controlli di secondo livello ulteriormente approfonditi ed efficaci sul monitoraggio andamentale delle esposizioni, avuto particolare riguardo a quelle deteriorate.

L'intero processo di gestione e controllo del credito è disciplinato da un Regolamento interno e dalle correlate disposizioni attuative che in particolare:

- individuano le deleghe ed i poteri di firma in materia di erogazione del credito;
- definiscono i criteri per la valutazione del merito creditizio;
- definiscono le metodologie per il rinnovo degli affidamenti;
- definiscono le metodologie di controllo andamentale e di misurazione del rischio di credito, nonché le tipologie di interventi da adottare in caso di rilevazione di anomalie.

Le disposizioni interne che disciplinano il processo del credito definiscono altresì le attività di controllo, gestione e attenuazione del rischio sviluppando un sistema strutturato che coinvolge le diverse funzioni organizzative. Nella sua attuale configurazione il processo organizzativo di gestione e controllo del rischio di credito è ispirato al principio di separatezza tra le attività proprie della fase istruttoria e quelle operative (fatte salve le autonomie attribuite alle filiali, per importi comunque contenuti), nonché tra le attività di gestione e le attività di controllo. La separatezza tra le attività proprie del processo istruttorio e quelle di sviluppo e gestione è attuata attraverso la costituzione di strutture organizzative separate e con una ripartizione dei compiti e delle responsabilità, quanto più possibile, volta a realizzare la segregazione di attività in conflitto di interesse. I presidi del processo creditizio sono in carico principalmente all'Area Crediti. L'Ufficio Controllo Andamentale Crediti è delegato al monitoraggio sistematico delle posizioni ed alla rilevazione delle posizioni "problematiche", nonché al coordinamento e alla verifica del monitoraggio delle posizioni svolto dai preposti di filiale.

Attualmente la banca è strutturata in quattro filiali (una presso la sede di Altamura, la seconda a Corato, la terza a Gravina in Puglia e la quarta a Bisceglie) ognuna diretta e controllata da un responsabile.

I momenti di istruttoria/delibera e di revisione delle linee di credito sono regolamentati da un iter deliberativo in cui intervengono le diverse unità operative competenti, appartenenti sia alle strutture centrali che a quelle di rete, in coerenza con i livelli di deleghe previsti. Tali fasi sono supportate, anche al fine di utilizzare i dati rivenienti da banche dati esterne, dalla procedura che consente la verifica (da parte di tutte le funzioni preposte alla gestione del credito) dello stato di ogni posizione già affidata o in fase di affidamento, nonché di ricostruire il processo che ha condotto alla definizione del merito creditizio dell'affidato (attraverso la rilevazione e l'archiviazione del percorso deliberativo e delle tipologie di analisi effettuate).

In sede di istruttoria, per le richieste di affidamenti di rilevante entità, la valutazione, anche prospettica, si struttura su più livelli e si basa prevalentemente su dati quantitativi e oggettivi, oltre che sulla conoscenza personale e sull'approfondimento della specifica situazione economico-patrimoniale della controparte e dei suoi garanti. Analogamente, per dare snellezza alle procedure, sono previsti livelli di revisione: uno, di tipo semplificato con formalità ridotte all'essenziale, riservato al rinnovo dei fidi di importo limitato riferiti a soggetti che hanno un andamento regolare; l'altro, di tipo ordinario, per la restante tipologia di pratiche.

Con riferimento alle operazioni con soggetti collegati, la Banca si è dotata di apposite Procedure deliberative volte a presidiare il rischio che la vicinanza di taluni soggetti ai centri decisionali della stessa possa compromettere l'imparzialità e l'oggettività delle decisioni relative alla concessione, tra l'altro, di finanziamenti. In tale prospettiva, la Banca si è dotata anche di strumenti ricognitivi e di una procedura informatica volti a supportare il corretto e completo censimento dei soggetti collegati. Tali riferimenti sono stati integrati, attraverso l'adozione di specifiche politiche, con assetti organizzativi e controlli interni volti a definire i ruoli e le responsabilità degli organi e delle funzioni aziendali in tema di prevenzione e gestione dei conflitti d'interesse, ad assicurare l'accurato censimento dei soggetti collegati, a monitorare l'andamento delle relative esposizioni e il costante rispetto dei limiti definiti, ad assicurare la tempestiva e corretta attivazione delle procedure deliberative disciplinate. Sono stati definiti livelli di pensione al rischio e soglie di

tolleranza coerenti con il profilo strategico e le caratteristiche organizzative.

La Banca ha inoltre adottato riferimenti per il corretto censimento dei soggetti collegati ex-ante – ovvero prima ed indipendentemente dal fatto di aver instaurato relazioni creditizie o di altra natura con detti soggetti – ed ex- post – vale a dire al momento dell'instaurazione di rapporti.

La Funzione Risk Management effettua controlli finalizzati ad accertare, su base periodica, che il monitoraggio sulle esposizioni creditizie, la classificazione delle esposizioni, gli accantonamenti e il processo di recupero, si svolgano nel rispetto delle procedure interne e che tali procedure risultino efficaci ed affidabili, con riferimento alla capacità di segnalare *tempestivamente* l'insorgere di anomalie e di assicurare l'adeguatezza delle rettifiche di valore e dei passaggi a perdita. In particolare la Funzione verifica:

- l'accuratezza, l'affidabilità e l'efficacia delle procedure, accertando che le stesse risultino, oltre che conformi a quanto disciplinato dalle disposizioni applicabili, idonee al raggiungimento degli obiettivi aziendali. In tale contesto, particolare attenzione è riposta ai profili metodologici adottati;
- lo svolgimento, accurato e completo, da parte delle competenti funzioni aziendali, delle attività inerenti al monitoraggio andamentale sulle singole esposizioni, in particolare quelle deteriorate, e la valutazione della coerenza delle classificazioni, della congruità degli accantonamenti e dell'adeguatezza del processo di recupero, tenuto conto di quanto previsto nelle disposizioni interne, delle disposizioni regolamentari di vigilanza, nonché dell'evoluzione del quadro operativo e normativo di riferimento. In tale ambito verifica, tra l'altro, gli haircut applicati ai valori delle garanzie, in funzione della tipologia e dell'aggiornamento dei valori; ai tempi di recupero stimati e ai tassi di attualizzazione utilizzati; la presenza delle informazioni necessarie per la valutazione dei crediti; la tracciabilità del processo di recupero.

Più in generale, la Funzione Risk Management svolge l'attività di controllo sulla gestione dei rischi, sottopone a monitoraggio periodico e verifica il rispetto degli obiettivi di rischio, dei limiti operativi e degli indicatori di rischio definiti dal Consiglio di Amministrazione, secondo le modalità e la tempistica definiti nel Regolamento RAF e nei processi di gestione dei rischi. Verifica, inoltre, l'adeguatezza del RAF, avvalendosi anche degli esiti dell'attività di monitoraggio sugli obiettivi di rischio, sui limiti, sugli indicatori di rischio e sulle metriche di rilevazione/misurazione utilizzate.

La Funzione fornisce, inoltre, pareri preventivi sulla coerenza con il RAF delle operazioni di maggiore rilievo (c.d. OMR) eventualmente acquisendo, in funzione della natura dell'operazione, il parere di altre funzioni coinvolte nel processo di gestione dei rischi. A tali fini, individua i rischi ai quali la Banca potrebbe esporsi nell'intraprendere l'operazione; quantifica/valuta, sulla base dei dati acquisiti dalle competenti Funzioni aziendali coinvolte, gli impatti dell'operazione sugli obiettivi di rischio, sulle soglie di tolleranza e sui limiti operativi; valuta, sulla base dei suddetti impatti, la sostenibilità e la coerenza delle operazioni con la propensione al rischio preventivamente definita dal Consiglio di Amministrazione; individua gli interventi da adottare per l'adeguamento del complessivo sistema di governo e gestione dei rischi, ivi compreso, la necessità di aggiornare la propensione al rischio e/o il sistema dei limiti operativi.

2.2 Sistemi di gestione, misurazione e controllo

Con riferimento all'attività creditizia del portafoglio bancario, l'Area Crediti, come già detto, assicura la supervisione ed il coordinamento delle fasi operative del processo del credito, delibera nell'ambito delle proprie deleghe ed esegue i controlli di propria competenza.

A supporto delle attività di governo del processo del credito, la Banca ha attivato procedure specifiche per le fasi di istruttoria/delibera, di rinnovo delle linee di credito e di monitoraggio del rischio di credito. In tutte le citate fasi la Banca utilizza metodologie quali-quantitative di valutazione del merito creditizio della controparte, supportate da procedure informatiche sottoposte a periodica verifica e manutenzione.

I momenti di istruttoria/delibera e di revisione delle linee di credito sono regolamentati da un iter deliberativo in cui intervengono le diverse unità operative competenti, appartenenti sia alle strutture centrali che a quelle di rete, in coerenza con i livelli di deleghe previsti. Tali fasi sono supportate, anche al fine di utilizzare i dati rivenienti da banche dati esterne, dalla procedura che consente la verifica (da parte di tutte le funzioni preposte alla gestione del credito) dello stato di ogni posizione già affidata o in fase di affidamento, nonché di ricostruire il processo che ha condotto alla definizione del merito creditizio dell'affidato (attraverso la rilevazione e l'archiviazione del percorso deliberativo e delle tipologie di analisi effettuate).

In sede di istruttoria, per le richieste di affidamenti di rilevante entità, la valutazione, anche prospettica, si struttura su più livelli e si basa prevalentemente su dati quantitativi e oggettivi, oltre che - come abitualmente avviene - sulla conoscenza personale e sull'approfondimento della specifica situazione economico-patrimoniale della controparte e dei suoi garanti. Analogamente, per dare snellezza alle

procedure, sono stati previsti due livelli di revisione: uno, di tipo semplificato con formalità ridotte all'essenziale, riservato al rinnovo dei fidi di importo limitato riferiti a soggetti che hanno un andamento regolare; l'altro, di tipo ordinario, per la restante tipologia di pratiche.

La definizione da parte del Consiglio di Amministrazione dei criteri di classificazione, valutazione e gestione delle posizioni deteriorate e delle metodologie per il controllo andamentale del rischio di credito ha come obiettivo anche l'attivazione di una sistematica attività di controllo delle posizioni affidate da parte dell'Ufficio Controllo Andamentale Crediti e dei referenti di rete (responsabili dei controlli di primo livello), in stretta collaborazione con la struttura commerciale (Filiali, Area Commerciale, Direzione).

In particolare, l'addetto/gli addetti delegati alla fase di controllo andamentale hanno a disposizione una molteplicità di elementi informativi che permettono di verificare le movimentazioni dalle quali emergono situazioni di tensione o di immobilizzo dei conti affidati.

La procedura informatica adottata dalla Banca, consente di estrapolare periodicamente tutti i rapporti che possono presentare sintomi di anomalia andamentale. Il costante monitoraggio delle segnalazioni fornite dalla procedura consente, quindi, di intervenire tempestivamente all'insorgere di posizioni anomale e di prendere gli opportuni provvedimenti nei casi di crediti problematici.

Le posizioni affidate, come già accennato, vengono controllate anche utilizzando le informazioni fornite dalle Centrali dei Rischi.

Tutte le posizioni fiduciarie sono inoltre oggetto di riesame periodico, svolto per ogni singola controparte/gruppo di clienti connessi da parte delle strutture competenti per limite di fido.

L'intero processo di gestione del rischio di credito e di controparte (misurazione del rischio, istruttoria, erogazione, controllo andamentale e monitoraggio delle esposizioni, revisione delle linee di credito, classificazione delle posizioni di rischio, interventi in caso di anomalia, criteri di classificazione, valutazione e gestione delle esposizioni deteriorate), è formalizzato nella regolamentazione interna di istituto e periodicamente sottoposto a verifica da parte della Funzione di Internal Audit.

La normativa interna sul processo di gestione e controllo del credito è oggetto di aggiornamento costante in funzione dell'evoluzione del contesto operativo e normativo di riferimento.

Ai fini della determinazione del requisito patrimoniale minimo per il rischio di credito la Banca adotta la metodologia standardizzata.

L'adozione della metodologia standardizzata ai fini della determinazione del requisito patrimoniale a fronte del rischio di credito comporta la suddivisione delle esposizioni in "portafogli" e l'applicazione a ciascuno di essi di trattamenti prudenziali differenziati, eventualmente anche in funzione di valutazioni del merito creditizio (rating esterni) rilasciate da agenzie esterne di valutazione del merito di credito (ECAI) ovvero da agenzie di credito alle esportazioni (ECA) riconosciute ai fini prudenziali sulla base di quanto previsto dal Regolamento (UE) 575/2013.

In tale contesto, tenendo conto delle proprie caratteristiche operative la Banca ha deciso di utilizzare le valutazioni del merito creditizio rilasciate dall'Agenzia MOODY'S autorizzata dalla Banca d'Italia, per la determinazione dei fattori di ponderazione delle esposizioni ricomprese nei seguenti portafogli:

- "Amministrazioni centrali e banche centrali" e, indirettamente, "Intermediari vigilati", "Enti del settore pubblico" e "Enti territoriali";
- "Esposizioni verso Imprese e altri soggetti",
- "Esposizioni verso Organizzazioni Internazionali",
- "Esposizioni verso Banche Multilaterali di Sviluppo"
- "Esposizioni verso Organismi di Investimento Collettivo del Risparmio"

Ai fini della determinazione del capitale interno a fronte del rischio di concentrazione per singole controparti o gruppi di clienti connessi, la Banca utilizza l'algoritmo regolamentare del Granularity Adjustment. Coerentemente con quanto disposto dalle disposizioni, il portafoglio di riferimento è costituito dalle esposizioni per cassa e fuori bilancio (queste ultime considerate al loro equivalente creditizio) rientranti nei portafogli regolamentari "imprese e altri soggetti", "esposizioni a breve termine verso imprese" e alle esposizioni verso imprese rientranti nelle classi di attività "in stato di default", "garantite da immobili", "esposizioni in strumenti di capitale", nonché "altre esposizioni"¹².

In presenza di strumenti di protezione del credito che rispettino i requisiti (oggettivi e soggettivi) di ammissibilità previsti dalle vigenti disposizioni in materia di tecniche di attenuazione del rischio (CRM), sono incluse nel calcolo le esposizioni assistite da garanzie rilasciate da imprese eligible, mentre ne sono escluse le

¹² Si specifica che le esposizioni verso imprese garantite da contante o da obbligazioni emesse dalla stessa Banca sono escluse dal calcolo

esposizioni verso imprese assistite da garanzie personali fornite da soggetti eligible diversi dalle imprese. Con riferimento alle complessive esposizioni del portafoglio bancario, che esulano dal perimetro delle esposizioni verso imprese sopra evidenziato, la Banca effettua delle valutazioni qualitative sulla propria esposizione al rischio di concentrazione single-name.

Al fine di fornire una valutazione anche di tipo quantitativo del rischio di concentrazione geo-settoriale, la Banca ricorre alla metodologia elaborata in sede ABI dal “Laboratorio per il Rischio di Concentrazione Geo-Settoriale”. Tenuto conto delle proprie peculiarità operative e di localizzazione, la Banca, integra le risultanze di tale modello anche attraverso una valutazione qualitativa dei fattori di concentrazione settoriale e geografica.

Al fine di valutare il rischio di concentrazione derivante dall'applicazione delle tecniche di CRM, ossia che il relativo riconoscimento possa determinare un incremento del grado di concentrazione nei confronti dei garanti/emittenti titoli a garanzia, la Banca analizza la granularità dell'ammontare delle garanzie di tipo personale e delle garanzie reali finanziarie riconosciute nell'ambito del calcolo del requisito patrimoniale a fronte del rischio di credito e di controparte, facendo riferimento, rispettivamente, ai garanti e agli emittenti dei titoli¹³. La valutazione del rischio in esame si basa, quindi, sulla rilevazione quantitativa del fenomeno precedentemente esposto e sul connesso confronto tra il grado di concentrazione del portafoglio prima dell'applicazione delle tecniche di CRM e quello successivo al riconoscimento delle predette tecniche.

Inoltre, al fine di apprezzare l'impatto delle tecniche di mitigazione riconosciute ai fini di vigilanza sul capitale interno a fronte del rischio di concentrazione per singola controparte o per gruppi di controparti connesse, la Banca quantifica l'ammontare complessivo delle esposizioni verso imprese e del relativo indice di Herfindahl senza considerare le predette tecniche. Successivamente sulla base dei predetti valori ottenuti e adottando la medesima costante di proporzionalità, viene quantificato il capitale interno evidenziando la differenza rispetto a quanto determinato tenendo conto delle tecniche di mitigazione.

Il monitoraggio su base periodica dell'esposizione al rischio di concentrazione si avvale, inoltre, di un set di indicatori, integrato nell'ambito di un sistema di “*early warning*”, finalizzato alla segnalazione tempestiva di un eventuale aumento del grado di concentrazione del portafoglio verso singole branche di attività economica

La Banca esegue periodicamente prove di stress con riferimento ai rischi di credito e di concentrazione citati attraverso analisi di sensibilità che si estrinsecano nel valutare gli effetti sugli stessi rischi di eventi specifici. Anche se il programma delle prove di stress assume un ruolo fondamentale nella fase di autovalutazione dell'adeguatezza patrimoniale della Banca, tuttavia la finalità delle stesse non si esaurisce con la stima di un eventuale supplemento di capitale interno per le diverse tipologie di rischio interessate. La Banca può infatti individuare e adottare azioni di mitigazione ordinarie e straordinarie ulteriori in risposta a crescenti livelli di rischiosità sperimentati.

Con riferimento al rischio di credito, la Banca ha proceduto ad eseguire prove di *stress* effettuate determinando il capitale interno necessario a fronte del nuovo livello di rischiosità del portafoglio bancario ridefinito sulla base del valore del rapporto tra l'ammontare delle esposizioni deteriorate e gli impieghi aziendali verificatosi nella peggiore congiuntura creditizia sperimentata dalla Banca nel corso degli ultimi 15 anni.

L'impatto misurato sul capitale interno è funzione della combinazione:

- a) dei minori assorbimenti patrimoniali derivanti dalla diminuzione delle esposizioni in bonis a seguito del passaggio a crediti deteriorati;
- b) dei maggiori assorbimenti derivanti dall'aumento delle esposizioni deteriorate (ammontare delle esposizioni che da bonis vengono classificate a deteriorato) in ipotesi di stress, al netto delle rettifiche aggiuntive di valore;
- c) degli eventuali minori assorbimenti patrimoniali derivanti dalle maggiori rettifiche di valore conseguenti alla diversa classificazione di status all'interno della categoria del credito deteriorato.
La misurazione degli effetti dello scenario avverso ipotizzato sul capitale complessivo è stata realizzata mediante:
 1. la stima delle rettifiche di valore aggiuntive, al netto dell'effetto imposte, derivanti dall'aumento della componente del credito deteriorato e dalla sua diversa composizione in situazione di stress, rispetto alle rettifiche di valore relative all'esercizio chiuso e alle previsioni afferenti all'esercizio in corso (ottica attuale e prospettica);
 2. il (ri)calcolo dei fondi propri (e, in particolare, del “capitale primario di classe 1”), in ottica attuale e prospettica, in conseguenza del diverso risultato netto di esercizio a seguito delle variazioni delle rettifiche di valore di cui al punto precedente.

Con riferimento al rischio di concentrazione, la Banca effettua lo stress test prevedendo una maggiore PD sul portafoglio creditizio (ipotesi di incremento della PD fino al 10%).

¹³ Con l'esclusione delle garanzie reali rappresentate dai depositi in contante e dai titoli di propria emissione.

Con riferimento all'operatività sui mercati mobiliari, sono attive presso l'Area Finanza della Banca momenti di valutazione e controllo sia in fase di acquisto degli strumenti finanziari, sia in momenti successivi nei quali periodicamente viene analizzata la composizione del comparto per *asset class*/portafoglio IAS/IFRS, identificato e determinato il livello di rischio specifico oppure di controparte, nonché verificato il rispetto dei limiti e delle deleghe assegnate.

2.3 Tecniche di mitigazione del rischio di credito

Rientrano nell'ambito delle tecniche di mitigazione del rischio quegli strumenti che contribuiscono a ridurre la perdita che la Banca andrebbe a sopportare in caso di insolvenza della controparte; esse comprendono, in particolare, le garanzie e alcuni contratti che determinano una riduzione del rischio di credito.

Conformemente agli obiettivi ed alle politiche creditizie definite dal CdA, le tecniche di mitigazione del rischio di credito utilizzate dalla Banca si sostanziano nell'acquisizione di differenti fattispecie di protezione del credito di tipo reale e personale, per l'operatività di impiego alla clientela ordinaria.

Relativamente all'operatività di impiego alla clientela ordinaria le citate forme di garanzia sono, ovviamente, richieste in funzione dei risultati della valutazione del merito di credito della clientela e della tipologia di affidamento domandata dalla stessa. Nell'ambito del processo di concessione e gestione del credito viene incentivata la presenza di fattori mitiganti a fronte di controparti con una valutazione di merito creditizio meno favorevole o di determinate tipologie operative a medio lungo termine.

Al fine di limitare i rischi di insussistenza o cessazione della protezione sono previste specifiche tutele, quali: il reintegro del pegno in presenza di una diminuzione del valore iniziale dei beni o, per le garanzie ipotecarie, l'obbligo della copertura assicurativa contro i danni di incendio, nonché la presenza di un'adeguata sorveglianza del valore dell'immobile.

Con riferimento all'attività sui mercati mobiliari, considerato che la composizione del portafoglio è orientata verso primari emittenti con elevato merito creditizio, non sono richieste al momento particolari forme di mitigazione del rischio di credito.

La principale concentrazione di garanzie reali (principalmente ipotecarie) è legata a finanziamenti a clientela retail (a medio e lungo termine).

Garanzie reali

Per quanto concerne le forme di garanzia reale, la Banca accetta diversi strumenti a protezione del credito costituiti dalle seguenti categorie:

Garanzie ipotecarie

- ipoteca su beni immobili residenziali;
- ipoteca su immobili commerciali;
- ipoteca su terreni.

Garanzie finanziarie

- pegno di titoli di debito di propria emissione o emessi da soggetti sovrani;
- pegno di denaro depositato presso la Banca;
- pegno su titoli emessi dalla Banca;
- pegno su titoli di Stato e garantiti dallo Stato;
- pegno su Quote di Fondi Comuni di Investimento (Quote di OICR e SICAV).

Tutte le tipologie di garanzia acquisibili dalla Banca sono inserite nel processo strutturato di gestione delle garanzie reali condividendone quindi tutte le fasi in cui è composto.

Con riferimento all'acquisizione, valutazione e gestione delle principali forme di garanzia reale, la Banca ha definito specifiche politiche e procedure, anche al fine di assicurare il soddisfacimento dei requisiti previsti dalla normativa per il loro riconoscimento ai fini prudenziali al momento della costituzione della protezione e per tutta la durata della stessa.

In particolare:

- sono predisposte politiche e procedure documentate con riferimento alle tipologie di strumenti di CRM utilizzati a fini prudenziali, al loro importo, all'interazione con la gestione del profilo di rischio complessivo;
- sono adottate tecniche e procedure volte al realizzo tempestivo delle attività poste a protezione del credito;
- sono affidati a strutture centralizzate i compiti di controllo sui profili di certezza giuridica;
- sono sviluppati e posti in uso standard della contrattualistica utilizzata per le garanzie di uso generale e corrente, corredati da complete istruzioni per il corretto utilizzo;
- le diverse tipologie di garanzie accettate e le connesse politiche creditizie sono chiaramente documentate e divulgate.

È assicurata la presenza di un sistema informativo a supporto delle fasi del ciclo di vita della garanzia (acquisizione, valutazione, gestione, rivalutazione, realizzo).

Le misure di controllo cui è soggetta la concessione del credito con acquisizione di garanzie reali sono differenziate per tipologia di garanzia.

Relativamente alle garanzie ipotecarie su immobili, le politiche e le procedure aziendali assicurano che siano sempre acquisite e gestite con modalità atte a garantirne l'opponibilità in tutte le giurisdizioni pertinenti e l'escutibilità in tempi ragionevoli.

In tale ambito, la Banca ha definito specifiche politiche e procedure interne con riguardo:

- alla non dipendenza del valore dell'immobile in misura rilevante dal merito di credito del debitore;
- alla indipendenza del soggetto incaricato dell'esecuzione della stima dell'immobile;
- alla presenza di un'assicurazione contro il rischio danni sul bene oggetto di garanzia. In particolare, la banca si è dotata in tale ambito di tecniche e procedure che assicurino l'efficacia ed il buon esito del vincolo posto ex art. 2742 c.c. sulle somme dovute dall'assicuratore, anche attivando, se del caso, le iniziative, previste dalla medesima norma volte a consentire il pieno soddisfacimento delle proprie ragioni creditorie;
- alla messa in opera di un'adeguata sorveglianza sul valore dell'immobile, al fine di verificare la sussistenza nel tempo dei requisiti che permettono di beneficiare di un minor assorbimento patrimoniale sulle esposizioni garantite;
- al rispetto del rapporto massimo tra fido richiesto e valore della garanzia (*loan-to-value*): 80% per gli immobili residenziali e 50% per quelli commerciali. Qualora venga superato tale limite deve essere valutata l'opportunità di richiedere un'ideale garanzia integrativa;
- alla destinazione d'uso dell'immobile e alla capacità di rimborso del debitore.

Il processo di sorveglianza sul valore dell'immobile oggetto di garanzia è svolto attraverso l'utilizzo di metodi statistici. Al riguardo, l'attività di valutazione è effettuata:

- almeno ogni 3 anni per gli immobili residenziali;
- annualmente per gli immobili di natura non residenziale.

Per le esposizioni rilevanti (ossia di importo superiore a 3 milioni di euro o al 5 per cento del patrimonio di vigilanza della Banca) la valutazione è in ogni caso rivista da un perito indipendente almeno ogni 3 anni.

La Banca ha adottato le Politiche di valutazione degli immobili posti a garanzia delle esposizioni in conformità con il 17° aggiornamento della Circ. 285/13 con cui la Banca d'Italia ha dato attuazione agli artt. 120-undecies e 120-duodecies che recepiscono nell'ordinamento italiano le disposizioni della direttiva 2014/17/UE "Mortgage Credit Directive".

Sulla base delle modifiche normative in argomento la Banca:

1. aderisce a standard affidabili per la valutazione degli immobili;
2. ha introdotto specifiche disposizioni volte a garantire la professionalità dei periti e la loro indipendenza sia dal processo di commercializzazione ed erogazione del credito, sia dai soggetti destinatari dello specifico finanziamento;
3. ha definito il processo di selezione e controllo dei periti esterni.

Con particolare riferimento al punto 1, la Banca aderisce alle Linee Guida ABI sulla valutazione degli immobili in garanzia delle esposizioni creditizie, le quali sono finalizzate a definire una prassi in grado di agevolare gli intermediari nell'applicazione dei criteri generali di valutazione e di sorveglianza sugli immobili a garanzia di esposizioni creditizie. Milano, inoltre, ad introdurre criteri di riferimento omogenei in materia, con riferimento specifico agli indicatori di superficie o di volume; alle metodologie di valutazione adottate (per

capitalizzazione del reddito, per stima comparativa, ecc.), al livello di professionalità dei periti incaricati della valutazione.

Con riguardo alle garanzie reali finanziarie la Banca, sulla base delle politiche e processi per la gestione del rischio di credito e dei limiti e deleghe operative definite, indirizza l'acquisizione delle stesse esclusivamente a quelle aventi ad oggetto attività finanziarie delle quali l'azienda è in grado di calcolare il *fair value* con cadenza almeno semestrale (ovvero ogni qualvolta esistano elementi che presuppongano che si sia verificata una diminuzione significativa del *fair value* stesso).

La Banca ha, inoltre, posto in essere specifici presidi e procedure atte a garantire i seguenti aspetti rilevanti per l'ammissibilità a fini prudenziali delle garanzie in argomento:

- assenza di una rilevante correlazione positiva tra il valore della garanzia finanziaria e il merito creditizio del debitore;
- specifici presidi a garanzia della separatezza esterna (tra patrimonio del depositario e bene oggetto di garanzia) e della separatezza interna (tra i beni appartenenti a soggetti diversi e depositati presso i terzi); qualora l'attività oggetto di garanzia sia detenuta presso terzi;
- durata residua della garanzia non inferiore a quella dell'esposizione.

Nei casi in cui il valore del bene in garanzia sia soggetto a rischi di mercato o di cambio, la Banca utilizza il concetto di scarto di garanzia, misura espressa in percentuale sul valore della garanzia offerta, determinata in funzione della volatilità del valore del titolo. In fase di delibera viene considerata come garantita la sola parte del finanziamento coperta dal valore del bene al netto dello scarto.

La sorveglianza delle garanzie reali finanziarie, nel caso di pegno su titoli, avviene attraverso il monitoraggio del rating dell'emittente/emissione e la valutazione semestrale del *fair value* dello strumento finanziario a garanzia.

Viene richiesto l'adeguamento delle garanzie per le quali il valore di mercato risulta inferiore al valore di delibera al netto dello scarto.

Garanzie personali

Con riferimento alle garanzie personali, le principali tipologie di garanti sono rappresentate da imprenditori e *partner* societari correlati al debitore nonché, nel caso di finanziamenti concessi a favore di imprese individuali e/o persone fisiche, anche da congiunti del debitore stesso. Meno frequentemente il rischio di insolvenza è coperto da garanzie personali fornite da altre società (generalmente società appartenenti allo stesso gruppo economico del debitore), oppure prestate da istituzioni finanziarie e compagnie assicurative.

Nel caso di finanziamenti a soggetti appartenenti a determinate categorie economiche (artigiani, commercianti, etc.) la Banca acquisisce specifiche garanzie (sussidiarie o a prima richiesta) prestate da parte dei consorzi fidi di appartenenza.

Le suddette forme di garanzia, nella generalità dei casi, non consentono un'attenuazione del rischio di credito in quanto prestate da soggetti "non ammessi" ai fini della nuova normativa prudenziale.

Nel caso in cui una proposta di finanziamento preveda garanzie personali di terzi l'istruttoria si estende anche a questi ultimi. In particolare, in relazione alla tipologia di fido garantito ed all'importo, si sottopone a verifica e analisi:

- la situazione patrimoniale e reddituale del garante, anche tramite la consultazione delle apposite banche dati;
- l'esposizione verso il sistema bancario;
- le informazioni presenti nel sistema informativo della banca;
- l'eventuale appartenenza ad un gruppo e la relativa esposizione complessiva;
- la situazione della Centrale dei Rischi.

Se il garante è rappresentato da una società, e comunque quando ritenuto necessario in considerazione del rischio e dell'importo del finanziamento, oltre al riscontro delle informazioni prodotte dalla rete nell'apposito modulo riservato al garante, si procede allo sviluppo del merito creditizio del soggetto garante, con le stesse modalità previste per il richiedente.

2.4 Attività finanziarie deteriorate

La Banca è organizzata con strutture e procedure informatiche per la gestione, la classificazione e il controllo dei crediti.

Coerentemente con quanto dettato dai principi contabili IAS/IFRS, ad ogni data di bilancio viene verificata la presenza di elementi oggettivi di perdita di valore (impairment) su ogni strumento finanziario ovvero gruppo di strumenti finanziari.

Rientrano tra le attività finanziarie deteriorate i crediti che, a seguito del verificarsi di eventi occorsi dopo la loro erogazione, mostrano oggettive evidenze di una possibile perdita di valore.

Il 9 gennaio 2015 la Commissione Europea ha approvato in materia, su proposta dell'Autorità Bancaria Europea (ABE), il *"Final Draft ITS on supervisory reporting on forbearance and non performing exposures under article 99(4) of Regulation (EU) No 575/2013"*

A seguito di tale provvedimento, la Banca d'Italia ha emanato un aggiornamento del proprio corpo normativo che, pur se in sostanziale continuità con la precedente rappresentazione degli stati di rischio del credito deteriorato, riflette a partire dal 1° gennaio 2015 la nuova regolamentazione comunitaria.

Sulla base del vigente quadro regolamentare, integrato dalle disposizioni interne attuative, le attività finanziarie deteriorate sono classificate in funzione del loro stato di criticità in tre principali categorie: "sofferenze"(ovvero, le esposizioni nei confronti di soggetti in stato di insolvenza o in situazioni sostanzialmente equiparabili) "inadempienze probabili" (ovvero, le posizioni per le quali la Banca reputa improbabile che, senza il ricorso ad azioni quali l'escussione delle garanzie, il debitore adempia integralmente - in linea capitale e/o interessi - alle proprie obbligazioni creditizie), "esposizioni scadute e/o sconfinanti deteriorate"(ovvero, le esposizioni scadute e/o sconfinanti da oltre 90 (past due)¹⁴. È inoltre prevista la tipologia delle "esposizioni oggetto di concessioni - forbearance", riferita alle esposizioni oggetto di rinegoziazione e/o rifinanziamento per difficoltà finanziaria manifesta o in procinto di manifestarsi. Tale ultima fattispecie costituisce un sottoinsieme sia dei crediti deteriorati (esposizioni oggetto di concessione deteriorate), sia di quelli in bonis (altre esposizioni oggetto di concessioni). La categoria delle esposizioni deteriorate oggetto di concessioni (esposizioni oggetto di concessione deteriorate), non configura una categoria di esposizioni deteriorate distinta e ulteriore rispetto a quelle precedentemente richiamate, bensì un sottoinsieme di ciascuna di esse, nella quale rientrano le esposizioni per cassa e gli impegni a erogare fondi che formano oggetto di concessioni (*forborne exposure*), se soddisfano entrambe le seguenti condizioni:

- i. il debitore versa in una situazione di difficoltà economico-finanziaria che non gli consente di rispettare pienamente gli impegni contrattuali del suo contratto di debito e che realizza uno stato di "deterioramento creditizio" (classificazione in una delle categorie di esposizioni deteriorate: sofferenze, inadempienze probabili, esposizioni scadute e/o sconfinanti da oltre 90 giorni),
- ii. la banca acconsente a una modifica dei termini e condizioni di tale contratto, ovvero a un rifinanziamento totale o parziale dello stesso, per permettere al debitore di rispettarlo (concessione che non sarebbe stata accordata se il debitore non si fosse trovato in uno stato di difficoltà).

La classificazione delle posizioni tra le attività deteriorate è effettuata sia su proposta delle strutture proprietarie della relazione commerciale, sia delle funzioni specialistiche centrali preposte al controllo e alla gestione dei crediti.

La classificazione avviene anche tramite automatismi qualora siano superate predeterminate condizioni di inadempimento, in particolare per quanto attiene le esposizioni scadute e/o sconfinanti, in funzione dell'entità e anzianità degli scaduti/sconfinamenti continuativi.

Il ritorno in bonis delle esposizioni deteriorate, disciplinato da specifiche disposizioni di vigilanza e dalle disposizioni attuative interne, viene deliberato dal Consiglio di Amministrazione, su proposta delle strutture preposte alla relativa gestione, previo accertamento del venir meno delle condizioni di criticità e insolvenza.

Il ritorno in bonis delle esposizioni classificate tra i crediti scaduti e/o sconfinanti deteriorati è effettuato in via automatica al riscontro del rientro dell'esposizione al di sotto delle soglie che ne avevano determinato la classificazione a deteriorato, fermo un eventuale accertamento di una situazione di probabile inadempimento da parte del gestore della posizione.

Le attività deteriorate sono oggetto di un processo di valutazione analitica, o con determinazione della previsione di perdita per categorie omogenee (individuate in funzione dello stato di rischio, della durata dell'inadempimento nonché della rilevanza dell'esposizione) ed attribuzione analitica a ogni posizione. L'ammontare della rettifica di valore di ciascun credito è determinato come differenza tra il valore di bilancio

¹⁴ Relativamente a tale ultima categoria di esposizioni, secondo quanto previsto dalla Circolare n. 272/08 della Banca d'Italia, per le banche che applicano la metodologia standardizzata per il calcolo dei requisiti patrimoniali a fronte del rischio di credito si considerano esclusivamente le esposizioni classificate nel portafoglio "esposizioni in stato di default" così come definito dal Regolamento (UE) n. 575/2013.

dello stesso al momento della valutazione (costo ammortizzato) e il valore attuale dei previsti flussi di cassa futuri, calcolato applicando il tasso di interesse effettivo originario.

Tale valutazione è effettuata in occasione della classificazione delle esposizioni, al verificarsi di eventi di rilievo e, comunque, rivista con cadenza periodica in conformità ai criteri e alle modalità individuati nell'ambito delle politiche creditizie adottate.

La responsabilità e la gestione complessiva dei crediti deteriorati, non classificati a "sofferenza", è affidata all'Ufficio Controllo Andamentale per il Rischio di Credito. Detta attività si estrinseca principalmente nel:

- monitoraggio delle citate posizioni in supporto alle filiali alle quali competono i controlli di primo livello;
- concordare con il gestore della relazione gli interventi volti a ripristinare la regolarità andamentale o il rientro delle esposizioni oppure la predisposizione di misure di tolleranza;
- determinare le previsioni di perdite sulle posizioni;
- proporre agli organi superiori competenti il passaggio a "sofferenza" di quelle posizioni che a causa di sopraggiunte difficoltà non lasciano prevedere alcuna possibilità di normalizzazione.

La attività di recupero relative alle posizioni classificate a sofferenza sono gestite esclusivamente dall'Ufficio Legale, in staff alla Direzione Generale.

La valutazione dei crediti è oggetto di revisione ogni qual volta si venga a conoscenza di eventi significativi tali da modificare le prospettive di recupero. Affinché tali eventi possano essere prontamente recepiti è in atto un monitoraggio periodico del compendio informativo inerente alle controparti creditizie, sull'andamento degli accordi stragiudiziali, sulle diverse fasi delle procedure giudiziali pendenti.

Con la pubblicazione nella GUCE, a novembre 2016, del Regolamento (UE) 2016/2067 della Commissione si è concluso il processo di adozione dell'IFRS 9. Il nuovo principio sostituirà integralmente lo IAS 39; si applicherà, pertanto, a tutti gli strumenti finanziari classificabili nell'attivo e nel passivo di stato patrimoniale del bilancio, modificandone incisivamente i criteri di classificazione e di misurazione e le modalità di determinazione dell'impairment, nonché definendo nuove regole di designazione dei rapporti di copertura.

L'applicazione dell'IFRS 9 è obbligatoria dalla prima data di rendicontazione patrimoniale, economica e finanziaria successiva al 1° gennaio 2018 rappresentata, per la banca, dalla scadenza FINREP riferita al 31 marzo 2018.

Nel più ampio ambito delle modifiche introdotte dal principio, assume particolare rilievo il nuovo modello di impairment dallo stesso definito.

Mentre lo IAS 39 richiede la contabilizzazione delle sole perdite già verificatesi (*incurred loss*), le *expected credit losses* in ambito IFRS 9 vengono definite come la stima, pesata per le probabilità, del valore attuale di tutte le differenze tra (i) i flussi di cassa contrattuali e (ii) i flussi di cassa che si stima di ricevere che ci si attende si manifesteranno in futuro (nel caso delle stime *lifetime*, come infra precisato, lungo l'intera vita attesa dello strumento).

Tra gli altri principali cambiamenti rispetto allo IAS 39, rileva la previsione che impone per la determinazione della perdita attesa l'impiego non solo di informazioni storiche (ad esempio, inerenti alle perdite storicamente registrate sui crediti) ricalibrate per incorporare gli effetti delle condizioni correnti, ma anche di previsioni future basate su scenari previsionali e coerenti con quelli presi a riferimento nei processi di controllo direzionale. L'entrata in vigore dell'IFRS 9 comporterà, quindi, la rilevazione delle perdite attese in un'ottica *forward looking*.

Nell'impostazione sommariamente richiamata le perdite attese dovranno quindi essere misurate con modalità che riflettano:

- un ammontare obiettivo e pesato per le probabilità, determinato valutando un range di possibili risultati;
- il valore temporale del denaro;
- ogni ragionevole e consistente informazione, disponibile alla data di reporting senza costi o sforzi eccessivi, circa eventi passati, condizioni correnti e previsioni di condizioni economiche future.

Più nel dettaglio, in particolare, il principio prevede l'allocatione di ciascun rapporto in uno dei seguenti tre stage (o "bucket"):

- stage 1, accoglie tutti rapporti relativi a controparti classificate in bonis che, originati internamente o acquisiti, non hanno subito un significativo incremento del rischio di credito dal momento dell'erogazione o acquisto, oppure risultano caratterizzati da un basso livello di rischio di credito alla data di reporting;
- stage 2, accoglie tutti i rapporti in bonis che, alla data di reporting, hanno registrato un significativo incremento del rischio di credito rispetto alla data di erogazione;

- stage 3, accoglie i rapporti il cui rischio creditizio si è incrementato al punto che lo strumento è considerato *impaired*; questo stage include anche i crediti acquistati già deteriorati o concessi a controparti deteriorate.

L'assegnazione di un'attività in bonis allo stage 1 o 2 non è funzione della sua rischiosità assoluta (in termini di probabilità di default) quanto della variazione (positiva o negativa) del rischio rispetto alla prima rilevazione. In linea teorica quindi nello stage 1 potrebbero trovarsi attività con PD maggiore di quelle allocate nello stage 2. Inoltre, determinate esposizioni rilevate nello stage 2 potrebbero, a seguito del miglioramento nella loro probabilità di default, migrare allo stage 1.

Al fine di semplificare il processo di staging, il principio propone due principali espedienti operativi. Il primo è rappresentato dalla possibilità di evitare il passaggio in stage 2 se alla data di reporting lo strumento finanziario ha un basso rischio di default, il debitore ha una forte capacità di far fronte ai flussi di cassa delle sue obbligazioni contrattuali nel breve termine e cambiamenti avversi nella situazione di lungo termine potrebbero, ma non necessariamente, ridurre tale capacità (c.d. "Low Risk Exemption"). L'esame del deterioramento del merito creditizio non è quindi richiesto per le posizioni con un basso livello del rischio di credito.

La seconda semplificazione operativa riguarda il passaggio da stage 1 a stage 2 in presenza di oltre 30 giorni di ritardo nei pagamenti; il principio precisa che il significativo deterioramento del merito creditizio può intervenire già prima e prescindere da tale termine, lo stesso va quindi inteso come un limite ultimo (di "backstop") oltrepassato il quale si dovrebbe migrare nello stage 2. Tale presunzione è per definizione dello stesso principio, confutabile sulla base di evidenze ragionevoli e documentabili che indichino come il merito creditizio non si sia effettivamente deteriorato pur in presenza di past due superiori ai 30 giorni.

Il processo di allocazione degli strumenti finanziari negli stage previsti dal principio, riveste una particolare importanza in quanto indirizza le logiche di determinazione dell'accantonamento per il rischio di credito dei singoli rapporti.

In particolare:

- con riferimento alle esposizioni classificate negli stage 1 e 2, trattandosi di rapporti in bonis, si potranno determinare le rettifiche di valore collettivamente applicando i parametri di rischio definiti coerentemente con quanto previsto dall'IFRS 9, con la seguente principale differenziazione:
 - per le esposizioni dello stage 1, le rettifiche di valore dovranno essere calcolate in base alla stima della perdita attesa a 12 mesi;
 - per le esposizioni dello stage 2, le rettifiche di valore dovranno essere calcolate in base alle perdite attese lungo tutta la vita residua contrattuale dell'esposizione (c.d. "lifetime");
- alle esposizioni classificate nello stage 3 dovrà essere applicata una svalutazione analitica calcolata in base alle perdite attese lifetime.

Il nuovo modello di impairment comporta quindi un più immediato riconoscimento delle perdite attese e un incremento degli accantonamenti di bilancio, in quanto si introduce sul piano contabile il principio della definizione delle rettifiche di valore sulla base della perdita attesa (expected loss), già utilizzato nella regolamentazione prudenziale.

Sotto il profilo degli impatti organizzativi e sui processi, l'approccio per l'impairment introdotto dall'IFRS 9 ha richiesto un ingente sforzo di raccolta e analisi di dati; ciò in particolare, per individuare le esposizioni che hanno subito rispetto alla data della loro assunzione un incremento significativo del rischio di credito e, di conseguenza, devono essere ricondotte a una misurazione della perdita attesa "lifetime"; nonché, il sostenimento di significativi investimenti per l'evoluzione dei modelli valutativi in uso e dei collegati processi di funzionamento, per l'incorporazione dei parametri di rischio prodotti nell'operatività del credito.

L'introduzione di logiche *forward looking* nelle valutazioni contabili determina, inoltre, l'esigenza di rivedere le politiche creditizie, ad esempio con riferimento ai parametri di selezione della clientela (alla luce dei diversi profili di rischio settoriale o geografico) e del *collateral* (orienta la preferibilità di tipologie esposte a minori volatilità e sensibilità al ciclo economico). Analogamente, appare necessario adeguare la disciplina aziendale in materia di erogazione del credito (e collegati poteri delegati) tenuto conto, tra l'altro, della diversa onerosità delle forme tecniche a medio lungo termine in uno scenario in cui, come accennato, l'eventuale migrazione allo stage 2 comporta il passaggio a una perdita attesa "lifetime".

Anche con riguardo ai processi e ai presidi per il monitoraggio del credito sono previsti interventi di adeguamento e di rafforzamento basati, tra l'altro, sull'implementazione di processi automatizzati e proattivi e lo sviluppo e/o affinamento degli strumenti di *early warning* che permettono di identificare i sintomi anticipatori di un possibile passaggio di *stage* e di attivare tempestivamente le iniziative conseguenti.

Interventi rilevanti riguarderanno, infine, i controlli di secondo livello in capo alla funzione di risk management, deputata, tra l'altro, dalle vigenti disposizioni alla convalida dei sistemi interni di misurazione dei rischi non utilizzati a fini regolamentari e del presidio sulla correttezza sostanziale delle indicazioni derivanti dall'utilizzo di tali modelli.

Con riferimento ai principali processi di controllo direzionale, nella consapevolezza che il costo del rischio costituisce una delle variabili maggiormente rilevanti nella determinazione dei risultati economici attuali e prospettici, particolare cura verrà dedicata alla necessaria coerenza delle ipotesi alla base delle stime del piano pluriennale e del budget annuale (elaborati sulla base di scenari attesi relativamente ai fattori macroeconomici e di mercato), dell'ICAAP e del RAF e di quelle prese a riferimento per la determinazione degli accantonamenti contabili.

Le attività progettuali coordinate nel corso del 2017 dalle pertinenti strutture tecniche della futura capogruppo hanno permesso il completamento della declinazione delle soluzioni metodologiche per la corretta stima dei parametri di rischio per il calcolo della ECL e la gestione del processo di *staging* secondo gli standard previsti dal principio IFRS9, nonché indirizzato lo sviluppo dei supporti tecnico/strumentali sottostanti a cura delle pertinenti strutture.

La Banca fa riferimento agli indirizzi definiti dalla futura capogruppo anche per tutto quanto attiene all'adozione delle soluzioni organizzative e di processo finalizzate a consentire un utilizzo del sistema di rating corretto e integrato nei principali processi aziendali (in sede istruttoria, pricing, monitoraggio e valutazione), nonché per l'implementazione del collegato sistema di monitoraggio e controllo.

Riguardo agli impatti economici e patrimoniali del nuovo principio contabile, si evidenzia che, in sede di prima applicazione dello stesso, i principali impatti attesi derivano proprio dall'applicazione del nuovo modello contabile di *impairment* basato, come detto, diversamente dall'approccio "perdita manifestata" dello IAS 39, sul concetto di perdita attesa, nonché dall'applicazione delle regole per il trasferimento delle esposizioni nei diversi stage di classificazione.

L'IFRS 9 prevede l'applicazione retrospettica del principio e, pertanto, i nuovi requisiti dovranno essere applicati come se lo fossero stati da sempre. Le differenze tra il valore contabile al 31 dicembre 2017 e il valore contabile rideterminato con le nuove regole al 1° gennaio 2018 troveranno rilevanza in contropartita del patrimonio netto, in una riserva di "utili/perdite portati a nuovo di apertura".

Si evidenzia altresì che la Banca ha aderito alla facoltà introdotta dal regolamento (UE) 2017/2395 del Parlamento europeo e del Consiglio con il quale sono state apportate modifiche al Regolamento (UE) 575/2013 sui requisiti prudenziali per gli enti creditizi e le imprese di investimento (c.d. CRR), inerenti all'introduzione di una specifica disciplina transitoria, dal 2018 al 2022, volta ad attenuare gli impatti sui fondi propri derivanti dall'applicazione del nuovo modello di *impairment* basato sulla valutazione della perdita attesa (c.d. *expected credit losses* - ECL) introdotto dall'IFRS 9.

Le disposizioni in argomento consentono di reintrodurre nel CET1 l'impatto registrato a seguito dell'applicazione del nuovo modello valutativo introdotto dall'IFRS 9 per le attività finanziarie valutate al costo ammortizzato o al *fair value* con impatto rilevato nel prospetto della redditività complessiva.

La norma in esame permette di diluire su cinque anni:

1. l'impatto incrementale della svalutazione sulle esposizioni **in bonis e deteriorate** rilevato **alla data di transizione** all'IFRS 9 conseguente all'applicazione del nuovo modello di *impairment* (componente "*statica*" del filtro);
2. l'eventuale ulteriore incremento delle complessive svalutazioni inerente alle **sole esposizioni in bonis**, rilevato a ciascuna data di riferimento rispetto all'impatto misurato alla data di transizione al nuovo principio (componente "*dinamica*" del filtro).

L'aggiustamento al CET1 determina la re-inclusione nel CET1 dell'impatto rilevato nella misura di seguito indicata per ciascuno dei 5 anni del periodo transitorio:

- 2018 - 95%
- 2019 - 85%
- 2020 - 70%
- 2021 - 50%
- 2022 - 25%

L'applicazione delle disposizioni transitorie al CET1 richiede di apportare un adeguamento simmetrico nella

determinazione dei requisiti patrimoniali per il rischio di credito attraverso la rettifica dei valori delle esposizioni determinate ai sensi dell'articolo 111, par. 1, del CRR. In particolare, le rettifiche di crediti specifiche delle quali è ridotto il valore della singola esposizione devono essere moltiplicate per un fattore di graduazione determinato sulla base del complemento a 1 dell'incidenza dell'aggiustamento apportato al CET1 sull'ammontare complessivo delle rettifiche di valore su crediti specifiche.

L'adesione a tale facoltà permette di rinviare la componente maggiormente significativa dell'incidenza sui fondi propri dell'impatto derivante dall'applicazione del nuovo modello di impairment introdotto dall'IFRS 9, portandola, in particolare nei primi anni della disciplina transitoria, a livelli ritenuti assolutamente non critici per il profilo di solvibilità aziendale.

Informazioni di natura quantitativa**A. QUALITA' DEL CREDITO****A.1 Esposizioni creditizie deteriorate e non deteriorate: consistenze, rettifiche di valore, dinamica, distribuzione economica e territoriale.****A.1.1 Distribuzione delle esposizioni creditizie per portafogli di appartenenza e per qualità creditizia (valori di bilancio)**

Portafogli/qualità	Sofferenze	Inadempienze probabili	Esposizioni scadute deteriorate	Esposizioni scadute non deteriorate	Altre esposizioni non deteriorate	Totale
1. Attività finanziarie disponibili per la vendita					41.199	41.199
2. Attività finanziarie detenute sino alla scadenza						
3. Crediti verso banche					7.455	7.455
4. Crediti verso clientela	2.559	1.579	91	11.099	77.147	92.475
5. Attività finanziarie valutate al fair value						
6. Attività finanziarie in corso di dismissione						
Totale al 31.12.2017	2.559	1.579	91	11.099	125.802	141.130
Totale al 31.12.2016	2.920	2.360	472	7.251	150.890	163.894

A.1.1.1 Distribuzione delle esposizioni creditizie oggetto di concessioni per portafogli di appartenenza e per qualità creditizia (valori di bilancio)

Portafogli/qualità	Esposizioni oggetto di concessioni deteriorate			Esposizioni oggetto di concessioni non deteriorate		Totale
	Sofferenze	Inadempienze probabili	Esposizioni scadute deteriorate	Esposizioni scadute non deteriorate	Attività non deteriorate	
1. Attività finanziarie disponibili per la vendita						
2. Attività finanziarie detenute sino alla scadenza						
3. Crediti verso banche						
4. Crediti verso clientela	365	600	9	119	1.012	2.105
5. Attività finanziarie valutate al fair value						
6. Attività finanziarie in corso di dismissione						
7. Impegni as erogare fondi						
Totale al 31.12.2017	365	600	9	119	1.012	2.105
Totale al 31.12.2016						

A.1.1.2 Distribuzione delle esposizioni creditizie non deteriorate per "anzianità dello scaduto"

Portafogli/qualità	Esposizioni non scadute	Esposizioni scadute			
		sino a 3 mesi	da oltre 3 mesi a 6 mesi	da oltre 6 mesi a 1 anno	oltre un anno
1. Attività finanziarie disponibili per la vendita	41.199				
2. Attività finanziarie detenute sino alla scadenza					
3. Crediti verso banche	7.455				
4. Crediti verso clientela	77.147	10.933	112	37	17
5. Attività finanziarie valutate al fair value					
6. Attività finanziarie in corso di dismissione					
Totale al 31.12.2017	125.802	10.933	112	37	17
Totale al 31.12.2016					

A.1.2 Distribuzione delle esposizioni creditizie per portafogli di appartenenza e per qualità creditizia (valori lordi e netti) differenti dalle "Attività finanziarie detenute per la negoziazione e derivati di copertura"

Portafogli/qualità	Attività deteriorate			Attività non deteriorate			Totale (esposizione netta)
	Esposizione lorda	Rettifiche specifiche	Esposizione netta	Esposizione lorda	Rettifiche di portafoglio	Esposizione netta	
1. Attività finanziarie disponibili per la vendita				41.199		41.199	41.199
2. Attività finanziarie detenute sino alla scadenza							
3. Crediti verso banche				7.455		7.455	7.455
4. Crediti verso clientela	9.750	5.521	4.229	89.149	903	88.247	92.475
5. Attività finanziarie valutate al fair value				X	X		
6. Attività finanziarie in corso di dismissione							
Totale al 31.12.2017	9.750	5.521	4.229	137.804	903	136.901	141.130
Totale al 31.12.2016	10.947	5.194	5.753	158.715	574	158.140	163.894

A.1.2 Distribuzione delle esposizioni creditizie per portafogli di appartenenza e per qualità creditizia (valori lordi e netti) relativi alle "Attività finanziarie detenute per la negoziazione e derivati di copertura"

Alla data di riferimento del bilancio, la banca non detiene "Attività finanziarie detenute per la negoziazione e derivati di copertura" pertanto la presente tabella non viene compilata.

A.1.2.1 Attività deteriorate: (i) ammontare del totale delle cancellazioni parziali operate; (ii) differenza positiva tra il valore nominale e il prezzo di acquisto

	Portafogli/qualità			
	Crediti verso la clientela		Altre attività finanziarie	
	Valore nominale	Cancellazioni parziali	Valore nominale	Cancellazioni parziali
a. Cancellazioni parziali operate fino alla data di bilancio su:				
Sofferenze	235	19		
Inadempienze probabili				
Past-due				
Totale (a)	236	19		
b. Differenza positiva tra il valore nominale e il prezzo di acquisto (anche su attività acquisite per il tramite di operazioni di aggregazione aziendale)	Valore nominale	Differenza positiva tra valore nominale e prezzo di acquisto	Valore nominale	Differenza positiva tra valore nominale e prezzo di acquisto
Sofferenze				
Inadempienze probabili				
Past-due				
Totale (b)				
Totale (a+b)	236	19		

La tabella da evidenza:

- del totale delle cancellazioni parziali operate dalla banca sulle attività finanziarie deteriorate.

A.1.3 Esposizioni creditizie per cassa e fuori bilancio verso banche: valori lordi, netti e fasce di scaduto

Tipologie esposizioni/valori	Esposizione lorda					Rettifiche di valore specifiche	Rettifiche di valore di portafoglio	Esposizione netta
	Attività deteriorate				Attività non deteriorate			
	Fino a 3 mesi	Da oltre 3 mesi fino a 6 mesi	Da oltre 6 mesi fino a 1 anno	Oltre 1 anno				
A. ESPOSIZIONI PER CASSA								
a) Sofferenze					X		X	
- di cui: esposizioni oggetto di concessioni					X		X	
b) Inadempienze probabili					X		X	
- di cui: esposizioni oggetto di concessioni					X		X	
c) Esposizioni scadute deteriorate					X		X	
- di cui: esposizioni oggetto di concessioni					X		X	
d) Esposizioni scadute non deteriorate	X	X	X	X		X		
- di cui: esposizioni oggetto di concessioni	X	X	X	X		X		
e) Altre esposizioni non deteriorate	X	X	X	X	8.804	X		8.804
- di cui: esposizioni oggetto di concessioni	X	X	X	X		X		
TOTALE A					8.804			8.804
B. ESPOSIZIONI FUORI BILANCIO								
a) Deteriorate					X		X	
b) Non deteriorate	X	X	X	X	730	X		730
TOTALE B					730			730
TOTALE A + B					9.534			9.534

A.1.4 Esposizioni creditizie per cassa verso banche: dinamica delle esposizioni deteriorate lorde

Alla data di riferimento del bilancio, la banca non detiene esposizioni creditizie per cassa verso banche, pertanto la presente tabella non viene compilata.

A.1.5 Esposizioni creditizie per cassa verso banche deteriorate: dinamica delle rettifiche di valore complessive

Alla data di riferimento del bilancio, la banca non detiene esposizioni creditizie verso banche deteriorate pertanto la presente tabella non viene compilata.

A.1.6 Esposizioni creditizie per cassa e fuori bilancio verso clientela: valori lordi, netti e fasce di scaduto

Tipologie esposizioni/valori	Esposizione lorda					Rettifiche di valore specifiche	Rettifiche di valore di portafoglio	Esposizione netta
	Attività deteriorate				Attività non deteriorate			
	Fino a 3 mesi	Da oltre 3 mesi fino a 6 mesi	Da oltre 6 mesi fino a 1 anno	Oltre 1 anno				
A. ESPOSIZIONI PER CASSA								
a) Sofferenze			9	7.132	X	4.582	X	2.559
- di cui: esposizioni oggetto di concessioni			9	508	X	152	X	365
b) Inadempienze probabili	1.211	158	84	822	X	696	X	1.579
- di cui: esposizioni oggetto di concessioni	498			234	X	132	X	600
c) Esposizioni scadute deteriorate	25	112	79	118	X	244	X	91
- di cui: esposizioni oggetto di concessioni	12		12		X	15	X	9
d) Esposizioni scadute non deteriorate	X	X	X	X	11.215	X	116	11.099
- di cui: esposizioni oggetto di concessioni	X	X	X	X	124	X	5	119
e) Altre esposizioni non deteriorate	X	X	X	X	117.785	X	787	116.998
- di cui: esposizioni oggetto di concessioni	X	X	X	X	1.040	X	28	1.012
TOTALE A	1.236	269	172	8.072	129.000	5.521	903	132.326
B. ESPOSIZIONI FUORI BILANCIO								
a) Deteriorate	33				X	4	X	29
b) Non deteriorate	X	X	X	X	4.596	X	7	4.590
TOTALE B	33				4.596	4	7	4.618
TOTALE A + B	1.270	269	172	8.072	133.596	5.525	909	136.944

A.1.7 Esposizioni creditizie per cassa verso clientela: dinamica delle esposizioni deteriorate lorde

Causali/Categorie	Sofferenze	Inadempienze probabili	Esposizioni scadute deteriorate
A. Esposizione lorda iniziale - di cui: esposizioni cedute non cancellate	7.220	3.083	644
B. Variazioni in aumento	809	617	260
B.1 ingressi da esposizioni in bonis	199	100	206
B.2 trasferimenti da altre categorie di esposizioni deteriorate	506	289	
B.3 altre variazioni in aumento	104	228	55
C. Variazioni in diminuzione	888	1.426	570
C.1 uscite verso esposizioni in bonis		421	138
C.2 cancellazioni	235	3	1
C.3 incassi	653	489	141
C.4 realizzi per cessioni			
C.5 perdite da cessione			
C.6 trasferimenti ad altre categorie di esposizioni deteriorate		506	289
C.7 altre variazioni in diminuzione		6	
D. Esposizione lorda finale - di cui: esposizioni cedute non cancellate	7.141	2.274	334

A.1.7bis Esposizioni creditizie per cassa verso clientela: dinamica delle esposizioni oggetto di concessioni lorde distinte per qualità creditizia

Causali/Categorie	Esposizioni oggetto di concessioni: deteriorate	Esposizioni oggetto di concessioni: non deteriorate
A. Esposizione lorda iniziale - di cui: esposizioni cedute non cancellate	1.303	551
B. Variazioni in aumento	637	869
B.1 ingressi da esposizioni in bonis non oggetto di concessioni		647
B.2 ingressi da esposizioni in bonis oggetto di concessioni		X
B.3 ingressi da esposizioni oggetto di concessioni deteriorate	X	212
B.4 altre variazioni in aumento	637	10
C. Variazioni in diminuzione	667	256
C.1 uscite verso esposizioni in bonis non oggetto di concessioni	X	180
C.2 uscite verso esposizioni in bonis oggetto di concessioni	212	X
C.3 uscite verso esposizioni oggetto di concessioni deteriorate	X	
C.4 cancellazioni	2	
C.5 incassi	238	76
C.6 realizzi per cessioni		
C.7 perdite da cessione		
C.8 altre variazioni in diminuzione	215	
D. Esposizione lorda finale - di cui: esposizioni cedute non cancellate	1.273	1.163

A.1.8 Esposizioni creditizie per cassa verso clientela deteriorate: dinamica delle rettifiche di valore complessive

Causali/Categorie	Sofferenze		Inadempienze probabili		Esposizioni scadute deteriorate	
	Totale	Di cui: esposizioni oggetto di concessioni	Totale	Di cui: esposizioni oggetto di concessioni	Totale	Di cui: esposizioni oggetto di concessioni
A. Rettifiche complessive iniziali - di cui: esposizioni cedute non cancellate	4.299	79	723	174	171	
B. Variazioni in aumento	1.117	112	525	111	238	15
B.1 rettifiche di valore	901	67	408	95	238	15
B.2 perdite da cessione						
B.3 trasferimenti da altre categorie di esposizioni deteriorate	216	45	117			
B.4 altre variazioni in aumento				16		
C. Variazioni in diminuzione	835	39	552	153	165	
C.1 riprese di valore da valutazione	529	35	295	100	31	
C.2 riprese di valore da incasso	71	1	38	11	17	
C.3 utili da cessione						
C.4 cancellazioni	235	2	3		1	
C.5 trasferimenti ad altre categorie di esposizioni deteriorate			216	19	117	
C.6 altre variazioni in diminuzione				23		
D. Rettifiche complessive finali - di cui: esposizioni cedute non cancellate	4.582	152	696	132	244	15

A.2 Classificazione delle esposizioni in base a rating esterni ed interni**A.2.1 Distribuzione delle esposizioni creditizie per cassa e "fuori bilancio" per classi di rating esterni**

Esposizioni	Classi di rating esterni						Senza rating	Totale
	Classe 1	Classe 2	Classe 3	Classe 4	Classe 5	Classe 6		
A. Esposizioni creditizie per cassa			39.851				101.336	141.187
B. Derivati								
B.1 Derivati finanziari								
B.2 Derivati creditizi								
C. Garanzie rilasciate							1.739	1.739
D. Impegni a erogare fondi							1.514	1.514
E. Altre							7.096	7.096
Totale			39.851				111.685	151.536

Si precisa che le esposizioni creditizie rappresentate in tabella comprendono anche le quote di Oicr.

A.2.2 Distribuzione delle esposizioni creditizie per cassa e "fuori bilancio" per classi di rating interni

Alla data di riferimento del bilancio, la banca non ha adottati modelli di rating interni per classificare le esposizioni creditizie, pertanto la presente tabella non viene compilata.

A.3 DISTRIBUZIONE DELLE ESPOSIZIONI GARANTITE PER TIPOLOGIA DI GARANZIA**A.3.1 Esposizioni creditizie verso banche garantite**

Alla data di riferimento del bilancio, la banca non ha esposizioni verso banche garantite, pertanto la presente sezione non viene compilata.

A.3.2 Esposizioni creditizie verso clientela garantite

	Valore esposizione netta	Garanzie reali (1)				Garanzie personali (2)								Totale (1)+(2)	
		Immobili - Ipotecche	Immobili - Leasing Finanziario	Titoli	Altre garanzie reali	Derivati su crediti					Crediti di firma				
						CLN	Altri derivati				Governi e banche centrali	Altri enti pubblici	Banche		Altri soggetti
							Governi e banche centrali	Altri enti pubblici	Banche	Altri soggetti					
1. Esposizioni creditizie per cassa garantite:	81.169	45.699		201	3.330							2.343		28.790	80.362
1.1 totalmente garantite	78.100	45.413		101	2.885							1.999		27.702	78.100
- di cui deteriorate	3.838	2.583										74		1.181	3.838
1.2 parzialmente garantite	3.069	286		100	445							343		1.088	2.263
- di cui deteriorate	228	48										20		103	172
2. Esposizioni creditizie "fuori bilancio" garantite:	1.349	470		71	207									479	1.226
2.1 totalmente garantite	356	260			10									94	364
- di cui deteriorate															
2.2 parzialmente garantite	994	210		71	197									385	862
- di cui deteriorate	26													26	26

B. DISTRIBUZIONE E CONCENTRAZIONE DELLE ESPOSIZIONI CREDITIZIE**B.1 Distribuzione settoriale delle esposizioni creditizie per cassa e “fuori bilancio” verso clientela (valore di bilancio)**

Esposizioni/Controparti	Governi			Altri enti pubblici			Società finanziarie			Società di assicurazione			Imprese non finanziarie			Altri soggetti		
	Esposi z. netta	Rettifich e val. specif.	Rettifich e val. di portaf.	Esposi z. netta	Rettifich e val. specif.	Rettifich e val. di portaf.	Esposi z. netta	Rettifich e val. specif.	Rettifich e val. di portaf.	Esposi z. netta	Rettifich e val. specif.	Rettifich e val. di portaf.	Esposi z. netta	Rettifich e val. specif.	Rettifich e val. di portaf.	Esposi z. netta	Rettifich e val. specif.	Rettifich e val. di portaf.
A. Esposizioni per cassa																		
A.1 Sofferenze			X			X			X			X	2.196	4.216	X	364	366	X
- di cui: esposizioni oggetto di concessioni			X			X			X			X	365	152	X			X
A.2 Inadempienze probabili			X			X			X			X	853	563	X	726	132	X
- di cui: esposizioni oggetto di concessioni			X			X			X			X	266	119	X	334	13	X
A.3 Esposizioni scadute deteriorate			X			X		1	X			X	62	114	X	29	129	X
- di cui: esposizioni oggetto di concessioni			X			X			X			X	9	15	X			X
A.4 Esposizioni non deteriorate	39.851	X			X		460	X	11	5.867	X	39	47.727	X	616	34.193	X	237
- di cui: esposizioni oggetto di concessioni		X			X			X			X		780	X	24	350	X	10
Totale A	39.851						460	1	11	5.867		39	50.838	4.893	616	35.311	628	237
B. Esposizioni "fuori bilancio"																		
B.1 Sofferenze			X			X			X			X			X			X
B.2 Inadempienze probabili			X			X			X			X	26	4	X	3		X
B.3 Altre attività deteriorate			X			X			X			X			X			X
B.4 Esposizioni non deteriorate		X			X			X			X		1.319	X	6	1.175	X	
Totale B													1.344	4	6	1.179		
Totale (A+B) al 31.12.2017	39.851						460	1	11	5.867		39	52.182	4.897	623	36.489	628	237
Totale (A+B) al 31.12.2016	58.727						352		1	5.797		6	44.638	4.594	484	30.657	602	93

B.2 Distribuzione territoriale delle esposizioni creditizie per cassa e “fuori bilancio” verso clientela (valore di bilancio)

Esposizioni/Aree geografiche	Italia		Altri Paesi europei		America		Asia		Resto del mondo	
	Esposiz. netta	Rettifiche valore compless.	Esposiz. netta	Rettifiche valore compless.	Esposiz. netta	Rettifiche valore compless.	Esposiz. netta	Rettifiche valore compless.	Esposiz. netta	Rettifiche valore compless.
A. Esposizioni per cassa										
A.1 Sofferenze	2.559	4.582								
A.2 Inadempienze probabili	1.579	696								
A.3 Esposizioni scadute deteriorate	91	244								
A.4 Esposizioni non deteriorate	128.097	903								
Totale A	132.326	6.424								
B. Esposizioni "fuori bilancio"										
B.1 Sofferenze	29	4								
B.2 Inadempienze probabili										
B.3 Altre attività deteriorate										
B.4 Esposizioni non deteriorate	2.494	7								
Totale B	2.523	11								
Totale (A+B) al 31.12.2017	134.849	6.435								
Totale (A+B) al 31.12.2016	140.171	5.780								

B.2 Distribuzione territoriale delle esposizioni creditizie per cassa e “fuori bilancio” verso clientela (valore di bilancio) (Versione alternativa)

Esposizioni/Aree geografiche	Nord-Ovest		Nord-Est		Centro		Sud-Isole	
	Esposiz. netta	Rettifiche valore compless.	Esposiz. netta	Rettifiche valore compless.	Esposiz. netta	Rettifiche valore compless.	Esposiz. netta	Rettifiche valore compless.
A. Esposizioni per cassa								
A.1 Sofferenze							2.559	4.582
A.2 Inadempienze probabili							1.579	696
A.3 Esposizioni scadute deteriorate							91	243
A.4 Esposizioni non deteriorate	5.323	38			41.319	17	81.456	847
Totale A	5.323	38			41.319	18	85.684	6.368
B. Esposizioni "fuori bilancio"								
B.1 Sofferenze							29	4
B.2 Inadempienze probabili								
B.3 Altre attività deteriorate								
B.4 Esposizioni non deteriorate	18						2.476	7
Totale B	18						2.505	11
Totale (A+B) al 31.12.2017	5.340	38			41.319	18	88.189	6.379
Totale (A+B) al 31.12.2016								

B.3 Distribuzione territoriale delle esposizioni creditizie per cassa e “fuori bilancio” verso banche (valore di bilancio)

Esposizioni/Aree geografiche	Italia		Altri Paesi europei		America		Asia		Resto del mondo	
	Esposiz. netta	Rettifiche valore compless.	Esposiz. netta	Rettifiche valore compless.	Esposiz. netta	Rettifiche valore compless.	Esposiz. netta	Rettifiche valore compless.	Esposiz. netta	Rettifiche valore compless.
A. Esposizioni per cassa										
A.1 Sofferenze										
A.2 Inadempienze probabili										
A.3 Esposizioni scadute deteriorate										
A.4 Esposizioni non deteriorate	8.804									
Totale A	8.804									
B. Esposizioni "fuori bilancio"										
B.1 Sofferenze										
B.2 Inadempienze probabili										
B.3 Altre attività deteriorate										
B.4 Esposizioni non deteriorate	730									
Totale B	730									
Totale (A+B) al 31.12.2017	9.534									
Totale (A+B) al 31.12.2016	27.628									

B.3 Distribuzione territoriale delle esposizioni creditizie per cassa e “fuori bilancio” verso banche (valore di bilancio) (Versione alternativa)

Esposizioni/Aree geografiche	Nord-Ovest		Nord-Est		Centro		Sud-Isole	
	Esposiz. netta	Rettifiche valore compless.	Esposiz. netta	Rettifiche valore compless.	Esposiz. netta	Rettifiche valore compless.	Esposiz. netta	Rettifiche valore compless.
A. Esposizioni per cassa								
A.1 Sofferenze								
A.2 Inadempienze probabili								
A.3 Esposizioni scadute deteriorate								
A.4 Esposizioni non deteriorate	83		4.534		4.030		157	
Totale A	83		4.534		4.030		157	
B. Esposizioni "fuori bilancio"								
B.1 Sofferenze								
B.2 Inadempienze probabili								
B.3 Altre attività deteriorate								
B.4 Esposizioni non deteriorate							730	
Totale B							730	
Totale (A+B) al 31.12.2017	83		4.534		4.030		887	
Totale (A+B) al 31.12.2016								

B.4 Grandi esposizioni

	Totale 31.12.2017	Totale 31.12.2016
a) Ammontare - Valore di Bilancio	62.592	93.798
b) Ammontare - Valore Ponderato	15.741	27.285
c) Numero	6	8

A fine esercizio 6 posizioni rappresentavano una “grande esposizione” secondo quanto disciplinato dalle disposizioni di riferimento.

Il valore complessivo delle attività di rischio relative è pari a 63 milioni di euro. Trattasi di investimenti diversificati del portafoglio titoli istituzionali e operazioni di credito verso clientela ordinaria.

Tra i crediti verso clientela esposti al valore di Bilancio e Ponderato sono esposti tre investimenti in gestione separata assicurativa.

È considerata tra le Grandi Esposizioni la sottoscrizione di 21.153 azioni emesse da Cassa Centrale Banca per un controvalore IAS di 1,24 mln di euro.

C OPERAZIONI DI CARTOLARIZZAZIONE E DI CESSIONE DELLE ATTIVITA'**C.1 Operazioni di cartolarizzazione****Informazioni di natura qualitativa****1 Operazioni di cartolarizzazioni proprie.**

Alla data di riferimento del bilancio, la banca non detiene esposizioni di cartolarizzazione proprie.

2. Operazioni di cartolarizzazione di “terzi”

La Banca detiene in portafoglio titoli rinvenienti da operazioni di cartolarizzazione di “terzi” per complessivi 191,53 mila euro.

Strumenti Finanziari	Valore nominale	Valore di Bilancio
	31/12/2017	
LUCREZIA SEC.1% 16/26 EUR CART	152	123
LUCREZIA SEC.1% 17/27 EUR CART	45	43
LUCREZIA SEC 1% 17/27 EUR	26	26
Totale	223	192

Trattasi di titoli unrated emessi dalla Società Veicolo “Lucrezia Securitisation s.r.l.” nell’ambito degli interventi del Fondo di Garanzia Istituzionale:

- I titoli “€ 175.202.132 Asset-Backed Notes due October 2026”, con codice ISIN IT0005216392, per la soluzione delle crisi della Banca Padovana in A.S. e della BCC Irpina in A.S., a seguito della cartolarizzazione dei portafogli di sofferenze acquisiti nell’ambito dell’intervento suddetto, hanno durata decennale e corrispondono interessi trimestrali posticipati
- I titoli “€ 70.967.886 Asset-Backed Notes due January 2027” con codice ISIN IT0005240749, emessi in data 27.1.2017 per la soluzione della BCC Crediveneto a seguito della cartolarizzazione dei portafogli di sofferenze acquisiti nell’ambito dell’intervento suddetto, hanno durata decennale e corrispondono interessi trimestrali posticipati
- I titoli “€ 40.176.000 Asset- Backed Notes due October 2027” con codice ISIN IT0005316846, emessi in data 1.12.2017 per la soluzione della crisi di BCC Teramo a seguito della cartolarizzazione dei portafogli di sofferenze acquisiti nell’ambito dell’intervento suddetto, hanno durata decennale e corrispondono interessi trimestrali posticipati.

Le attività sottostanti a detti titoli sono costituite da crediti deteriorati, in larga parte pienamente garantiti da immobili. Tali titoli figurano nell’attivo dello Stato Patrimoniale della Banca nella Voce S.P. 70. Crediti verso la clientela.

Per quanto attiene gli aspetti di carattere economico, i titoli hanno comportato la rilevazione di interessi attivi al tasso del 1% annuo, per euro 1,9 mila. Si precisa che relativamente alle suddette operazioni di cartolarizzazione, la Banca non svolge alcun ruolo di *servicer* e non detiene alcuna interessenza nella Società Veicolo.

Nell’esercizio sono state apportate rettifiche di valore su titoli in portafoglio posseduti “Notes Padovana e Irpina” e “Notes Crediveneto” per complessivi euro 8,73 mila.

Ai fini del calcolo del relativo requisito patrimoniale la Banca utilizza il metodo standardizzato (cfr. Regolamento (UE) n. 575/2013, Parte Tre, Titolo II, Capo 5, Sezione 3, Sottosezione 3.

Con riferimento a quanto previsto alla sezione IV – Capitolo 6 – Parte Seconda - della Circolare n. 285/2013 della Banca d’Italia, la banca assume posizioni verso ciascuna cartolarizzazione a condizione che il cedente o il promotore abbia esplicitamente reso noto di mantenere nell’operazione, su base continuativa, a livello

individuale – o nel caso di gruppo bancario, a livello consolidato - **un interesse economico netto** in misura pari almeno al 5%, secondo le modalità definite nelle disposizioni prudenziali.

Inoltre, in ossequio a quanto previsto in materia di requisiti organizzativi nelle medesime disposizioni prudenziali, con riguardo all'assunzione delle posizioni verso le operazioni in parola, la banca deve adempiere agli obblighi di adeguata verifica (**due diligence**) e di monitoraggio¹⁵.

Ai sensi dei citati obblighi di adeguata verifica (due diligence) e monitoraggio per la banca, diversa dal cedente o dal promotore, che assume posizioni verso la cartolarizzazione, si evidenzia quanto segue.

In qualità di banca investitrice, prima di assumere posizioni verso ciascuna operazione di cartolarizzazione e per tutto il tempo in cui le stesse sono mantenute in portafoglio è svolta un'analisi su ciascuna operazione e sulle esposizioni ad esse sottostanti, volta ad acquisire piena conoscenza dei rischi cui la banca è esposta o che verrebbe ad assumere.

In particolare, la banca ha verificato:

- il mantenimento da parte del cedente, su base continuativa, dell'interesse economico netto;
- la messa a disposizione delle informazioni rilevanti per poter effettuare la due diligence;
- le caratteristiche strutturali della cartolarizzazione che possono incidere significativamente sull'andamento delle posizioni verso la cartolarizzazione (ad esempio: clausole contrattuali, grado di priorità nei rimborsi, regole per l'allocazione dei flussi di cassa e relativi trigger, strumenti di credit enhancement, linee di liquidità, definizione di default utilizzata, rating, analisi storica dell'andamento di posizioni analoghe);
- le caratteristiche di rischio delle attività sottostanti le posizioni verso la cartolarizzazione;
- le comunicazioni effettuate dal cedente/promotore in merito alla due diligence svolta sulle attività cartolarizzate, sulla qualità delle eventuali garanzie reali a copertura delle stesse, etc.

Con riferimento al monitoraggio, ai sensi di quanto specificato dalle disposizioni riguardo la necessità che la valutazione delle informazioni sia effettuata regolarmente con cadenza almeno annuale, nonché in presenza di variazioni significative dell'andamento dell'operazione, la banca ha posto in essere processi e procedure per l'acquisizione degli elementi informativi sulle attività sottostanti ciascuna operazione con riferimento a:

- natura delle esposizioni, incidenza delle posizioni scadute da oltre 30, 60, 90 giorni;
- tassi di default;
- rimborsi anticipati;
- esposizioni soggette a procedure esecutive;
- natura delle garanzie reali;
- merito creditizio dei debitori;
- diversificazione settoriale e geografica;
- frequenza di distribuzione dei tassi di loan to value.

In relazione a quanto sopra sono stati concordati, a livello centrale con il servicer, dei flussi informativi periodici, da rendere disponibili alle Bcc che hanno sottoscritto titoli della specie, per assicurare loro la conformità alla previsione normativa secondo la quale devono essere "costantemente al corrente della composizione del portafoglio di esposizioni cartolarizzate" ai sensi dell'art. 253 CRR.

I flussi periodici ricevuti dal Fondo di Garanzia Istituzionale sono trasmessi a tutte le BCC ed integrano l'Investor Report prodotto dalla società Veicolo.

Informazioni di natura quantitativa

C.1 Esposizioni derivanti dalle principali operazioni di cartolarizzazione "proprie" ripartite per tipologia di attività cartolarizzate e per tipologia di esposizioni

Alla data di riferimento del bilancio, la banca non detiene esposizioni di cartolarizzazione proprie.

¹⁵ Il mancato assolvimento di tale obbligo può comportare, a discrezione dell'Organo di Vigilanza, un aggravio del requisito patrimoniale di chi assume le posizioni verso la cartolarizzazione.

C.2 Esposizioni derivanti dalle principali operazioni di cartolarizzazione "di terzi" ripartite per tipologia di attività cartolarizzate e per tipo di esposizione

Alla data di riferimento del bilancio, la banca non ha effettuato operazioni di cartolarizzazione "di terzi", pertanto la presente tabella non viene compilata.

C.3 Società veicolo per la cartolarizzazione

Nome Cartolarizzazione/Denominazione società veicolo	Sede legale	Consolidamento	Attività			Passività		
			Crediti	Titoli di debito	Altre	Senior	Mezzanine	Junior
Lucrezia Securitisation srl - Padova e Irpinia	Roma Via Mario Carucci 131		159.698			175.202		
Lucrezia Securitisation srl - Crediveneto	Roma Via Mario Carucci 131		67.093			70.968		
Lucrezia Securitisation srl - Teramo	Roma Via Mario Carucci 131		38.600			40.176		

Il totale dell'attivo si riferisce al valore dei crediti al netto delle svalutazioni e delle perdite. I valori lordi di portafoglio sono:

- circa 700 mln il portafoglio di Padova/Irpinia
- circa 230 mln il portafoglio di Crediveneto
- circa 77 mln il portafoglio di Teramo

C.4 Società veicolo per la cartolarizzazione non consolidate

Nome cartolarizzazione/Denominazione società veicolo	Portafogli contabili dell'attivo	Totale attività (A)	Portafogli contabili del passivo	Totale passività (B)	Valore contabile netto (C=A-B)	Esposizione massima al rischio di perdita (D)	Differenza tra esposizione al rischio di perdita e valore contabile (E=D-C)
Lucrezia Securitisation srl - Padova e Irpinia	Crediti	159.698	Titoli Senior	175.202	(15.504)		15.504
Lucrezia Securitisation srl - Crediveneto	Crediti	67.093	Titoli Senior	70.968	(3.875)		3.875
Lucrezia Securitisation srl - Teramo	Crediti	38.600	Titoli Senior	40.176	(1.576)		1.576

Per i comparti Padova/Irpinia e Crediveneto, il totale del PASSIVO tiene conto della quota parte di competenza del 2017 dei rimborsi effettuati in data 25/01/2018.

Per il comparto Teramo è stato riportato il valore complessivo emesso in data 01/12/2017.

E OPERAZIONI DI CESSIONE**A. Attività finanziarie cedute e non cancellate integralmente****Informazioni di natura qualitativa**

Per la parte in oggetto si faccia riferimento alla precedente "Disclosure".

Informazioni di natura quantitativa**E.1 Attività finanziarie cedute non cancellate: valore di bilancio e valore intero**

Alla data di riferimento del bilancio, la banca non detiene attività finanziarie cedute non cancellate pertanto la presente tabella non viene compilata.

E.2 Passività finanziarie a fronte di attività finanziarie cedute non cancellate: valore di bilancio

Alla data di riferimento del bilancio, la banca non detiene passività finanziarie a fronte di attività finanziarie cedute non cancellate. **E.3 Operazioni di cessione con passività aventi rivalsa esclusivamente sulle attività cedute: fair value**

Alla data di riferimento del bilancio, la banca non ha effettuato operazioni di cessione pertanto la presente tabella non viene compilata.

SEZIONE 2 – RISCHI DI MERCATO

2.1 Rischio di tasso di interesse e rischio di prezzo – Portafoglio di negoziazione di vigilanza

Alla data del Bilancio la Banca non detiene strumenti finanziari classificati nel “Portafoglio di negoziazione di Vigilanza”.

Conseguentemente non si è provveduto alla compilazione alla presente sezione e delle relative tabelle.

Informazioni di natura quantitativa

1. Portafoglio di negoziazione di vigilanza: distribuzione per durata residua (data di riprezzamento) delle attività e delle passività finanziarie per cassa e derivati finanziari (242 EURO)

Alla data di riferimento del bilancio, la banca non detiene un portafoglio di negoziazione di vigilanza pertanto la presente sezione non viene compilata.

2.2 RISCHIO DI TASSO DI INTERESSE E RISCHIO DI PREZZO - PORTAFOGLIO BANCARIO

Informazioni di natura qualitativa

A. Aspetti generali, processi di gestione e metodi di misurazione del rischio di tasso di interesse e del rischio di prezzo

Rischio di tasso di interesse – Portafoglio Bancario

Principali fonti del rischio di tasso di interesse

Le fonti del rischio di tasso di interesse a cui è esposta la Banca sono individuabili principalmente nei processi del credito, della raccolta e della finanza, essendo il portafoglio bancario costituito prevalentemente da crediti e dalle varie forme di raccolta dalla clientela.

In particolare, il rischio di tasso di interesse da “fair value” trae origine dalle poste a tasso fisso, mentre il rischio di tasso di interesse da “flussi finanziari” trae origine dalle poste a tasso variabile.

Tuttavia, nell’ambito delle poste a vista sono normalmente ravvisabili comportamenti asimmetrici a seconda che si considerino le voci del passivo o quelle dell’attivo; mentre le prime, essendo caratterizzate da una maggiore vischiosità, afferiscono principalmente al rischio da “fair value”, le seconde, più sensibili ai mutamenti del mercato, sono riconducibili al rischio da “flussi finanziari”.

Processi interni di gestione e metodi di misurazione del rischio di tasso

La Banca ha posto in essere opportune misure di attenuazione e controllo finalizzate a evitare la possibilità che vengano assunte posizioni eccedenti un determinato livello di rischio obiettivo.

Tali misure di attenuazione e controllo trovano codificazione nell’ambito delle normative aziendali volte a disegnare processi di monitoraggio fondati su limiti di posizione e sistemi di soglie di attenzione in termini di capitale interno al superamento delle quali scatta l’attivazione di opportune azioni correttive.

A tale proposito sono state definite:

- politiche e procedure di gestione del rischio di tasso d'interesse coerenti con la natura e la complessità dell'attività svolta;
- metriche di misurazione coerenti con la metodologia di misurazione del rischio adottata dalla Banca, sulla base delle quali è stato definito un sistema di *early-warning* che consente la tempestiva individuazione e attivazione delle idonee misure correttive;
- limiti operativi e disposizioni procedurali interne volti al mantenimento dell'esposizione entro livelli coerenti con la politica gestionale e con la soglia di attenzione prevista dalla normativa prudenziale.

Dal punto di vista organizzativo la Banca ha individuato nella Funzione Risk Management adeguatamente supportata dalla Funzione Finanza, la struttura deputata a presidiare tale processo di gestione del rischio di tasso di interesse sul portafoglio bancario.

Il monitoraggio all'esposizione al rischio di tasso di interesse sul portafoglio bancario avviene su base trimestrale.

Con il 20° aggiornamento della Circolare n. 285/2013 di Banca d'Italia pubblicato lo scorso 21 novembre 2017 sono stati recepiti nella normativa nazionale gli Orientamenti dell'ABE sulla gestione del rischio di tasso d'interesse nel banking book. Secondo quanto disposto in questo aggiornamento le banche devono valutare l'esposizione al rischio di tasso, oltre che in termini di variazione del valore economico (unico approccio finora previsto nelle disposizioni di vigilanza) anche in termini di variazione del margine di interesse o degli utili attesi. Nella determinazione dell'esposizione al rischio in parola, le banche devono considerare scenari diversi di variazione del livello e della forma della curva dei rendimenti.

Con riferimento alla misurazione del rischio tasso di interesse nella prospettiva del margine di interesse o degli utili attesi, la banca si avvarrà degli strumenti messi a disposizione per finalità gestionali dal sistema di ALM e/o dagli strumenti di analisi predisposti dal Centro Informatico.

Per quanto concerne la metodologia di misurazione del rischio in termini di variazione del valore economico e di quantificazione del corrispondente capitale interno, il CdA della Banca ha deciso di utilizzare l'algoritmo semplificato descritto nell'Allegato C, Titolo III, Cap.1, Sezione III della Circolare n. 285/2013 della Banca d'Italia.

Attraverso tale metodologia viene stimata la variazione del valore economico del portafoglio bancario a fronte di una variazione ipotetica dei tassi di interesse.

L'applicazione della citata metodologia semplificata si basa sui seguenti passaggi logici.

- 1) Definizione del portafoglio bancario: costituito dal complesso delle attività e passività non rientranti nel portafoglio di negoziazione ai fini di vigilanza.
- 2) Determinazione delle "valute rilevanti", le valute cioè il cui peso misurato come quota sul totale attivo oppure sul passivo del portafoglio bancario risulta superiore al 5%. Ciascuna valuta rilevante definisce un aggregato di posizioni. Le valute il cui peso è inferiore al 5% sono aggregate fra loro.
- 3) Classificazione delle attività e passività in fasce temporali: sono definite 14 fasce temporali. Le attività e passività a tasso fisso sono classificate in base alla loro vita residua, quelle a tasso variabile sulla base della data di rinegoziazione del tasso di interesse. Salvo specifiche regole di classificazione previste per alcune attività e passività, le attività e le passività sono inserite nello scadenziere secondo i criteri previsti nella Circolare 272 "Manuale per la compilazione della Matrice dei Conti". Le posizioni in sofferenza, le inadempienze probabili e le posizioni scadute e/o sconfinanti deteriorate sono ricondotte nelle pertinenti fasce di vita residua sulla base delle previsioni di recupero dei flussi di cassa. Le esposizioni deteriorate per le quali non si dispone di previsioni di recupero dei flussi di cassa sono convenzionalmente, allocate nelle differenti fasce temporali sulla base di una ripartizione proporzionale, utilizzando come base di riparto la distribuzione nelle varie fasce di vita residua (a parità di tipologia di deterioramento) delle previsioni di recupero effettuate sulle altre posizioni deteriorate.
- 4) Ponderazione delle esposizioni nette di ciascuna fascia: in ciascuna fascia le posizioni attive e passive sono compensate, ottenendo una posizione netta. La posizione netta di ogni fascia è moltiplicata per i fattori di ponderazione, ottenuti come prodotto tra una variazione ipotetica dei tassi e un'approssimazione della duration modificata relativa alle singole fasce.
- 5) Somma delle esposizioni nette ponderate delle diverse fasce: l'esposizione ponderata netta dei singoli aggregati approssima la variazione di valore attuale delle poste denominate nella valuta dell'aggregato nell'eventualità dello shock di tasso ipotizzato.
- 6) Aggregazione nelle diverse valute le esposizioni positive relative alle singole "valute rilevanti" e all'aggregato delle valute non rilevanti" sono sommate tra loro. Il valore ottenuto rappresenta la variazione di valore economico aziendale a fronte dello scenario ipotizzato.

Con il predetto aggiornamento alla Circolare n. 285/2013, la Banca d'Italia ha introdotto, nell'ambito della suddetta metodologia semplificata per la misurazione del capitale interno a fronte del rischio di tasso di interesse del portafoglio bancario, la possibilità di escludere dalla metodologia i contratti di opzione a favore della banca, se incorporati in altre poste di bilancio (ad esempio, clausole di floor presenti in attività a tasso variabile o clausole di cap presenti in passività a tasso variabile). Al riguardo, è stato richiesto alle banche di assicurare un trattamento di tali opzioni che sia omogeneo nell'ambito dello stesso processo ICAAP e, di norma, coerente nel tempo, fornendo nel resoconto sul processo ICAAP informazioni sul trattamento prescelto e su eventuali modifiche rispetto all'anno precedente.

Ai fini della quantificazione del capitale interno in condizioni ordinarie la banca ha deciso di riferirsi ad uno shift parallelo della curva dei tassi pari a +/- 200 bp, in analogia allo scenario contemplato dall'Organo di Vigilanza per la conduzione del cd. supervisory test.

La Banca determina l'indicatore di rischiosità, rappresentato dal rapporto tra il capitale interno, quantificato sulla base di uno shift parallelo della curva dei tassi pari a +/- 200 bp, e il valore dei fondi propri. La Banca d'Italia pone come soglia di attenzione un valore pari al 20%.

La Banca monitora a fini gestionali interni con cadenza trimestrale il rispetto della soglia del 20%. Nel caso in cui si determini una riduzione del valore economico della Banca superiore al 20% dei fondi propri, la Banca attiva opportune iniziative sulla base degli interventi definiti dalla Vigilanza.

Con riferimento alla conduzione degli stress test nell'ambito del rischio di tasso di interesse sul portafoglio bancario, questi vengono svolti dalla Banca trimestralmente.

La Banca in relazione alle attuali condizioni di mercato considera lo shift parallelo della curva di +/- 200 punti base ai fini della determinazione del capitale interno in condizioni ordinarie sufficiente anche ai fini dell'esercizio di stress. In caso di scenari al ribasso la banca garantisce il vincolo di non negatività dei tassi. I valori assunti nella quantificazione del capitale interno in condizioni di stress per tale profilo di rischio corrispondono, pertanto, a quelli determinati con l'applicazione del *supervisory test*.

Accanto all'attività di monitoraggio del rischio tasso mediante la metodologia sopra esposta, la Banca effettua l'attività di gestione operativa avvalendosi del supporto offerto dalle reportistiche ALM mensili disponibili nell'ambito del Servizio Consulenza Direzionale nato in seno agli organismi centrali del movimento cooperativo (Phoenix, Cassa Centrale Banca e Informatica Bancaria Trentina).

Nell'ambito dell'analisi di ALM Statico la valutazione dell'impatto sul patrimonio conseguente a diverse ipotesi di shock di tasso viene evidenziata dal Report di Sensitività, nel quale viene stimato l'impatto sul valore attuale delle poste di attivo, passivo e derivati conseguente alle ipotesi di spostamento parallelo della curva dei rendimenti di +/- 100 e +/- 200 punti base.

Le analisi di ALM, prodotte mensilmente, vengono presentate dalla Funzione Risk Management al Consiglio di Amministrazione.

Rischio di prezzo – Portafoglio Bancario

Il portafoglio bancario accoglie particolari tipologie di investimenti in titoli di capitale aventi la finalità di perseguire determinati obiettivi strategici di medio/lungo periodo. In particolare, nel portafoglio bancario sono presenti per lo più partecipazioni che costituiscono cointeressenze in società appartenenti al sistema del Credito Cooperativo e/o in società e/o enti strumentali allo sviluppo dell'attività della Banca.

Le partecipazioni attualmente presenti nel portafoglio bancario non sono esposte al rischio di prezzo. Conseguentemente la Banca non pone in essere relative operazioni di copertura.

B. Attività di copertura del fair value

La Banca non pone in essere operazioni di copertura né contabili né gestionali da variazioni del *fair value*.

C. Attività di copertura dei flussi finanziari

La Banca non pone in essere operazioni di copertura di cash flow, ossia coperture dell'esposizione alla variabilità dei flussi finanziari associati a strumenti finanziari a tasso variabile.

D. Attività di copertura di investimenti esteri

La Banca non pone in essere operazioni di copertura di investimenti esteri.

Informazioni di natura quantitativa**1. Portafoglio bancario: distribuzione per durata residua (per data di riprezzamento) delle attività e delle passività finanziarie - Valuta di denominazione: (242 EURO)**

Tipologia/Durata residua	a vista	fino a 3 mesi	da oltre 3 mesi fino a 6 mesi	da oltre 6 mesi fino a 1 anno	da oltre 1 anno fino a 5 anni	da oltre 5 anni fino a 10 anni	oltre 10 anni	durata indeterminata
1. Attività per cassa	92.171	3.479	23.371	6.867	11.480	2.803	930	
1.1 Titoli di debito		3.178	23.235	6.259	8.539	283		
- con opzione di rimborso anticipato								
- altri		3.178	23.235	6.259	8.539	283		
1.2 Finanziamenti a banche	7.323							
1.3 Finanziamenti a clientela	84.848	300	136	608	2.941	2.519	930	
- c/c	10.177		5	17	430	399		
- altri finanziamenti	74.671	300	131	591	2.512	2.121	930	
- con opzione di rimborso anticipato								
- altri	74.671	300	131	591	2.512	2.121	930	
2. Passività per cassa	96.389	7.967	50	6.215	19.193			
2.1 Debiti verso clientela	94.590	7.126	30	673	1.102			
- c/c	76.591							
- altri debiti	17.999	7.126	30	673	1.102			
- con opzione di rimborso anticipato								
- altri	17.999	7.126	30	673	1.102			
2.2 Debiti verso banche	1.407				9.885			
- c/c	1.405							
- altri debiti	2				9.885			
2.3 Titoli di debito	393	841	20	5.543	8.206			
- con opzione di rimborso anticipato								
- altri	393	841	20	5.543	8.206			
2.4 Altre passività								
- con opzione di rimborso anticipato								
- altre								
3. Derivati finanziari	(18.459)	464	660	1.293	7.990	4.454	3.601	
3.1 Con titolo sottostante								
- Opzioni								
+ posizioni lunghe								
+ posizioni corte								
- Altri derivati								
+ posizioni lunghe								
+ posizioni corte								
3.2 Senza titolo sottostante	(18.459)	464	660	1.293	7.990	4.454	3.601	
- Opzioni	(18.459)	464	660	1.293	7.990	4.454	3.601	
+ posizioni lunghe		464	660	1.293	7.990	4.454	3.601	
+ posizioni corte	18.459							
- Altri derivati								
+ posizioni lunghe								
+ posizioni corte								
4. Altre operazioni fuori bilancio	(124)	10	18	56				
+ posizioni lunghe	1.004	10	18	56				
+ posizioni corte	1.128							

2.3 - Rischio di cambio**Informazioni di natura qualitativa****A. Aspetti generali, processi di gestione e metodi di misurazione del rischio di cambio**

Sulla base di quanto previsto dalle Istruzioni di Vigilanza della Banca d'Italia, le BCC-CR nell'esercizio dell'attività in cambi non possono assumere posizioni speculative e devono contenere l'eventuale posizione netta aperta in cambi entro il 2% dei fondi propri (Cfr. Circ. 229/99 Titolo VII, Cap. 1). Inoltre, per effetto di tale ultimo vincolo normativo sono escluse - anche secondo la nuova regolamentazione prudenziale - dalla disciplina relativa al calcolo dei requisiti patrimoniali per tale tipologia di rischio.

La Banca è marginalmente esposta al rischio di cambio alla luce dei richiamati vincoli normativi. Tale esposizione promana da attività di servizio alla clientela.

L'esposizione al rischio di cambio è determinata attraverso una metodologia che ricalca quanto previsto dalla normativa di Vigilanza in materia.

La sua misurazione si fonda, quindi, sul calcolo della "posizione netta in cambi", cioè del saldo di tutte le attività e le passività (in bilancio e "fuori bilancio") relative a ciascuna valuta, ivi incluse le operazioni in euro indicizzate all'andamento dei tassi di cambio di valute.

B. Attività di copertura del rischio di cambio

La Banca, non assumendo esposizioni in divisa, non pone in essere operazioni di copertura.

Informazioni di natura quantitativa

1. Distribuzione per valuta di denominazione delle attività, delle passività e dei derivati

Voci	Valute					
	Dollari USA	Sterline	Yen	Dollari canadesi	Franchi svizzeri	Altre valute
A. Attività finanziarie	29					
A.1 Titoli di debito						
A.2 Titoli di capitale						
A.3 Finanziamenti a banche	29					
A.4 Finanziamenti a clientela						
A.5 Altre attività finanziarie						
B. Altre attività						
C. Passività finanziarie	7					
C.1 Debiti verso banche						
C.2 Debiti verso clientela	7					
C.3 Titoli di debito						
C.4 Altre passività finanziarie						
D. Altre passività						
E. Derivati finanziari						
- Opzioni						
+ posizioni lunghe						
+ posizioni corte						
- Altri derivati						
+ posizioni lunghe						
+ posizioni corte						
Totale attività	29					
Totale passività	7					
Sbilancio (+/-)	22					

2.4 GLI STRUMENTI DERIVATI

A.1 Portafoglio di negoziazione di vigilanza: valori nozionali di fine periodo

Alla data di riferimento del bilancio, la banca non detiene strumenti derivati, pertanto, la presente sezione non viene compilata.

A.2.1 Di copertura

Alla data di riferimento del bilancio, la banca non detiene derivati di copertura, pertanto la presente tabella non viene compilata.

A.2.2 Altri derivati

Alla data di riferimento del bilancio, la banca non detiene altri derivati, pertanto la presente tabella non viene compilata.

A.3 Derivati finanziari: fair value lordo positivo - ripartizione per prodotti

Alla data di riferimento del bilancio, la banca non detiene derivati finanziari, pertanto la presente tabella non viene compilata.

A.4 Derivati finanziari: fair value lordo negativo - ripartizione per prodotti

Alla data di riferimento del bilancio, la banca non detiene derivati finanziari, pertanto la presente tabella non

viene compilata.

A.5 Derivati finanziari OTC - portafoglio di negoziazione di vigilanza: valori nozionali, fair value lordi positivi e negativi per controparti - contratti non rientranti in accordi di compensazione

Alla data di riferimento del bilancio, la banca non detiene derivati finanziari OTC, pertanto, la presente tabella non viene compilata.

A.6 Derivati finanziari OTC - portafoglio di negoziazione di vigilanza: valori nozionali, fair value lordi positivi e negativi per controparti - contratti rientranti in accordi di compensazione

Alla data di riferimento del bilancio, la banca non detiene derivati finanziari OTC pertanto la presente tabella non viene compilata.

A.7 Derivati finanziari OTC - portafoglio bancario: valori nozionali, fair value lordi positivi e negativi per controparti - contratti non rientranti in accordi di compensazione

Alla data di riferimento del bilancio, la banca non detiene derivati finanziari OTC pertanto la presente tabella non viene compilata.

A.8 Derivati finanziari OTC - portafoglio bancario: valori nozionali, fair value lordi positivi e negativi per controparti - contratti rientranti in accordi di compensazione

Alla data di riferimento del bilancio, la banca non detiene derivati finanziari OTC pertanto la presente tabella non viene compilata.

A.9 Vita residua dei derivati finanziari OTC: valori nozionali

Alla data di riferimento del bilancio, la banca non detiene derivati finanziari OTC pertanto la presente tabella non viene compilata.

A.10 Derivati finanziari OTC: rischio di controparte/rischio finanziario - Modelli interni

Alla data di riferimento del bilancio, la banca non detiene derivati finanziari OTC pertanto la presente sezione non viene compilata.

B. DERIVATI CREDITIZI

B.1 Derivati creditizi: valori nozionali di fine periodo

Alla data di riferimento del bilancio, la banca non detiene derivati creditizi pertanto la presente tabella non viene compilata.

B.2 Derivati creditizi OTC: fair value positivo - ripartizione per prodotti

Alla data di riferimento del bilancio, la banca non detiene derivati creditizi OTC pertanto la presente tabella non viene compilata.

B.3 Derivati creditizi OTC: fair value negativo - ripartizione per prodotti

Alla data di riferimento del bilancio, la banca non detiene derivati creditizi OTC pertanto la presente tabella non viene compilata.

B.4 Derivati creditizi OTC: fair value lordi (positivi e negativi) per controparti - contratti non rientranti in accordi di compensazione

Alla data di riferimento del bilancio, la banca non detiene derivati creditizi OTC pertanto la presente tabella non viene compilata.

B.5 Derivati creditizi OTC: fair value lordi (positivi e negativi) per controparti - contratti rientranti in accordi di compensazione

Alla data di riferimento del bilancio, la banca non detiene derivati creditizi OTC pertanto la presente tabella

non viene compilata.

B.6 Vita residua dei contratti derivati creditizi: valori nozionali

Alla data di riferimento del bilancio, la banca non detiene derivati creditizi pertanto la presente tabella non viene compilata.

C. DERIVATI FINANZIARI E CREDITIZI**C.1 Derivati finanziari e creditizi OTC: fair value netti ed esposizione futura per controparti**

Alla data di riferimento del bilancio, la banca non detiene derivati finanziari e creditizi pertanto la presente sezione non viene compilata.

SEZIONE 3 – RISCHIO DI LIQUIDITÀ

Informazioni di natura qualitativa

A. Aspetti generali, processi di gestione e metodi di misurazione del rischio di liquidità

Si definisce rischio di liquidità la possibilità che la Banca non riesca a mantenere i propri impegni di pagamento a causa dell'incapacità di reperire nuovi fondi (*Funding liquidity risk*) e/o di vendere proprie attività sul mercato (*Asset liquidity risk*), ovvero di essere costretta a sostenere costi molto alti per far fronte a tali impegni. Il *Funding liquidity risk*, a sua volta, può essere distinto tra: (i) *Mismatching liquidity risk*, consistente nel rischio connesso al differente profilo temporale delle entrate e delle uscite di cassa determinato dal disallineamento delle scadenze delle attività e delle passività finanziarie di (e fuori) bilancio; e (ii) *Contingency liquidity risk*, ossia il rischio che eventi inattesi possano richiedere un ammontare di disponibilità liquide maggiore di quello stimato come necessario; e (iii) *margin calls liquidity risk*, ossia il rischio che la banca, a fronte di variazioni avverse del *fair value* degli strumenti finanziari, sia contrattualmente chiamata a ripristinare i margini di riferimento mediante *collateral*/margini per cassa.

A tale proposito si evidenzia il Regolamento Delegato della Commissione europea (UE) n. 61/2015 ha introdotto il Requisito di Copertura della Liquidità (*Liquidity Coverage Requirement - LCR*) per gli enti creditizi (di seguito, RD-LCR). L'LCR è una regola di breve termine volta a garantire la disponibilità da parte delle singole banche di attività liquide che consentano la sopravvivenza delle stesse nel breve/brevissimo termine in caso di stress acuto, senza ricorrere al mercato. L'indicatore compara le attività liquide a disposizione della banca con i deflussi di cassa netti (differenza tra deflussi e afflussi lordi) attesi su un orizzonte temporale di 30 giorni, quest'ultimi sviluppati tenendo conto di uno scenario di *stress* predefinito. Il RD-LCR è entrato in vigore il 1° ottobre 2015; a partire da tale data gli enti creditizi sono tenuti al rispetto del nuovo requisito secondo il regime transitorio previsto dall'art. 460 del CRR e dell'art. 38 del RD-LCR. In particolare, nel periodo 1° gennaio 2017 - 31 dicembre 2017 il valore minimo dell'indicatore è posto pari all' 80%. A partire dal 1° gennaio 2018 deve essere rispettato un requisito del 100%. Il RD-LCR integra e, in parte, modifica quanto previsto in materia dal Regolamento n. 575/2013 (CRR) che prevede esclusivamente obblighi di natura segnaletica

Il rischio di liquidità può essere generato da diversi fattori sia interni, sia esterni alla Banca. Le fonti del rischio di liquidità possono, pertanto, essere distinte nelle seguenti macro-categorie:

- endogene: rappresentate da eventi negativi specifici della Banca (ad es. deterioramento del merito creditizio della Banca e perdita di fiducia da parte dei creditori);
- esogene: quando l'origine del rischio è riconducibile ad eventi negativi non direttamente controllabili da parte della Banca (crisi politiche, crisi finanziarie, eventi catastrofici, ecc.) che determinano situazioni di tensione di liquidità sui mercati;
- combinazioni delle precedenti.

Il rischio di liquidità può essere generato da diversi fattori interni e esterni alla Banca. L'identificazione dei suddetti fattori di rischio si realizza attraverso:

- l'analisi della distribuzione temporale dei flussi di cassa delle attività e delle passività finanziarie nonché delle operazioni fuori bilancio;
- l'individuazione:
 - o delle poste che non presentano una scadenza definita (ad es. le poste "a vista e a revoca");
 - o degli strumenti finanziari che incorporano componenti opzionali (esplicite o implicite) che possono modificare l'entità e/o la distribuzione temporale dei flussi di cassa (ad esempio, opzioni di rimborso anticipato);
 - o degli strumenti finanziari che per natura determinano flussi di cassa variabili in funzione dell'andamento di specifici sottostanti (ad esempio, strumenti derivati).
- l'analisi del livello di *seniority* degli strumenti finanziari.

I processi in cui il rischio di liquidità della banca si origina sono rappresentate principalmente dai processi della Finanza/Tesoreria, della Raccolta e del Credito.

La regolamentazione interna sulla gestione del rischio di liquidità risponde ai requisiti previsti dalle disposizioni di vigilanza e garantisce la coerenza tra le misurazioni gestionali e quelle regolamentari.

La Banca adotta un sistema di governo e gestione del rischio di liquidità che, in conformità alla regolamentazione prudenziale in materia, persegue gli obiettivi di:

- disporre di liquidità in qualsiasi momento e, quindi, di rimanere nella condizione di far fronte ai propri impegni di pagamento in situazioni sia di normale corso degli affari, sia di crisi;

- finanziare le proprie attività alle migliori condizioni di mercato correnti e prospettiche.

A tal fine, nella sua funzione di organo di supervisione strategica, il CdA della Banca definisce le strategie, politiche, responsabilità, processi, obiettivi di rischio, soglie di tolleranza e limiti all'esposizione al rischio di liquidità (operativa e strutturale), nonché strumenti per la gestione del rischio liquidità - in condizioni sia di normale corso degli affari, sia di crisi di liquidità - formalizzando la propria normativa interna in materia di governo e la gestione del rischio di liquidità.

La liquidità della Banca è gestita dall'Area Finanza e dall'Area Amministrazione e Organizzazione conformemente agli indirizzi strategici stabiliti dal CdA. A tal fine essa si avvale delle previsioni di impegno rilevati tramite la procedura C.R.G. (Conto di Regolamento Giornaliero) di Iccrea Banca e il C/C di Corrispondenza con Cassa Centrale Banca.

Sono definiti i presidi organizzativi del rischio di liquidità in termini di controlli di linea e attività in capo alle funzioni di controllo di II e III livello. In particolare, il controllo di II livello del rischio di liquidità è di competenza dell'Area Controlli ed è finalizzato a verificare la disponibilità di un ammontare di riserve di liquidità sufficienti ad assicurare la solvibilità nel breve termine e la diversificazione delle fonti di finanziamento, nonché, al tempo stesso, il mantenimento di un sostanziale equilibrio fra le scadenze medie di impieghi e raccolta nel medio/lungo termine.

La Banca intende perseguire un duplice obiettivo:

1. la gestione della **liquidità operativa** finalizzata a verificare la capacità della Banca di far fronte agli impegni di pagamento per cassa, previsti e imprevisi, di breve termine (fino a 12 mesi);
2. la gestione della **liquidità strutturale** volte a mantenere un adeguato rapporto tra passività complessive e attività a medio/lungo termine (oltre i 12 mesi).

La Banca ha strutturato il presidio della liquidità operativa di breve periodo su due livelli:

- il primo livello prevede il presidio giornaliero della posizione di tesoreria;
- il secondo livello prevede il presidio mensile della complessiva posizione di liquidità operativa.

Con riferimento al presidio mensile della complessiva posizione di **liquidità operativa** la Banca utilizza la reportistica di analisi disponibile mensilmente nell'ambito del Servizio Consulenza Direzionale di Cassa Centrale Banca.

La misurazione e il monitoraggio mensile della posizione di **liquidità operativa** avviene attraverso:

- l'indicatore LCR, per la posizione di liquidità a 30 giorni, così come determinato sulla base di quanto prescritto dal RD-LCR e trasmesso (secondo lo schema elaborato dall'EBA) su base mensile all'autorità di vigilanza;
- l'"Indicatore di Liquidità Gestionale" su diverse scadenze temporali fino a 12 mesi, costituito dal rapporto fra le attività liquide e i flussi di cassa netti calcolati con metriche gestionali in condizioni di normale corso degli affari;
- la propria posizione di liquidità mediante l'indicatore "Time To Survival", volto a misurare la capacità di coprire lo sbilancio di liquidità generato dall'operatività inerziale delle poste di bilancio;
- un set di indicatori sintetici finalizzati ad evidenziare vulnerabilità nella posizione di liquidità della Banca in riferimento ai diversi fattori di rischio rilevanti, ad esempio la concentrazione di rimborsi, la concentrazione della raccolta, la dipendenza dalla raccolta interbancaria;
- l'analisi del livello di asset encumbrance e quantificazione delle Attività Prontamente Monetizzabili.

In particolare, per quanto concerne la concentrazione delle fonti di provvista al 31 dicembre 2017: (i) l'incidenza della raccolta dalle prime 10 controparti non bancarie sul totale della raccolta della Banca da clientela ordinaria risulta pari a 20,16%; (ii) l'incidenza della somma delle operazioni di rifinanziamento del portafoglio titoli sul totale della raccolta diretta è all'incirca pari a 8,54%.

L'esposizione della Banca a flussi di cassa in uscita inattesi riguardano principalmente:

- le poste che non presentano una scadenza definita (in primis conti correnti passivi e depositi liberi);
- le passività a scadenza (certificati di deposito, depositi vincolati) che, su richiesta del depositante, possono essere rimborsate anticipatamente;
- le obbligazioni di propria emissione, per le quali la banca al fine di garantirne la liquidità sul mercato ha assunto un impegno al riacquisto;
- i margini disponibili sulle linee di credito concesse

Con riferimento alla gestione della **liquidità strutturale** la Banca utilizza la reportistica di analisi disponibile mensilmente nell'ambito del Servizio Consulenza Direzionale di Cassa Centrale Banca.

Gli indicatori della “Trasformazione delle Scadenze” misurano la durata e la consistenza di impieghi a clientela, raccolta da clientela a scadenza e mezzi patrimoniali disponibili al fine di giudicare la coerenza e la sostenibilità nel tempo della struttura finanziaria della Banca.

L'indicatore “*Net Stable Funding Ratio*”, costituito dal rapporto fra le fonti di provvista stabili e le attività a medio-lungo termine. L'indicatore è stato definito su una logica analoga alla regola di liquidità strutturale prevista dal *framework* prudenziale di Basilea 3.

Per questi indicatori la Banca può verificare sia la propria posizione relativa nell'ambito di diversi sistemi di confronto aventi ad oggetto Banche di credito cooperativo aderenti al Servizio Consulenza Direzionale di Cassa Centrale Banca, sia l'evoluzione temporale mese per mese degli indicatori sintetici proposti.

Ai fini di valutare la propria vulnerabilità alle situazioni di tensione di liquidità eccezionali ma plausibili, la Banca calcola e monitora l'indicatore LCR così come determinato sulla base di quanto prescritto dal RD-LCR e trasmesso (secondo lo schema elaborato dall'EBA) su base mensile all'autorità di vigilanza. Periodicamente sono inoltre condotte delle prove di stress in termini di analisi di sensitività. Questi ultimi, condotti secondo un approccio qualitativo basato sull'esperienza aziendale e sulle indicazioni fornite dalla normativa e dalle linee guida di vigilanza, contemplano due “scenari” di crisi di liquidità, di mercato/sistemica, e specifica della singola banca. In particolare, la Banca effettua l'analisi di stress estendendo lo scenario contemplato dalla regolamentazione del LCR, con l'obiettivo di valutare l'impatto di prove di carico aggiuntive. I relativi risultati forniscono altresì un supporto per la: (i) valutazione dell'adeguatezza dei limiti operativi, (ii) pianificazione e l'avvio di transazioni compensative di eventuali sbilanci; (iii) revisione periodica del *Contingency Funding Plan*.

Le risultanze delle analisi effettuate vengono periodicamente presentate al CdA.

La Banca ha definito degli indicatori di pre-allarme di crisi, specifica e sistemica/di mercato, ossia un insieme di rilevazioni di natura qualitativa e quantitativa utili per l'individuazione di segnali che evidenzino un potenziale incremento dell'esposizione al rischio di liquidità. Tali indicatori rappresentano, unitariamente ai risultati derivanti dalla misurazione del rischio di liquidità, un elemento informativo importante per l'attivazione delle misure di attenuazione del rischio di liquidità previste dal CFP.

La Banca si è dotata anche di un *Contingency Funding Plan* (CFP), ossia di procedure organizzative e operative da attivare per fronteggiare situazioni di allerta o crisi di liquidità. Nel CFP della Banca sono quindi definiti gli stati di non ordinaria operatività ed i processi e strumenti per la relativa attivazione/gestione (ruoli e responsabilità degli organi e delle unità organizzative aziendali coinvolti, indicatori di preallarme di crisi sistemica e specifica, procedure di monitoraggio e di attivazione degli stati di non ordinaria operatività, strategie e strumenti di gestione delle crisi).

La Banca, tradizionalmente, ha registrato una forte disponibilità di risorse liquide in virtù sia della composizione dei propri *asset*, formato prevalentemente da strumenti finanziari di alta qualità ed *eligible* per operazioni di rifinanziamento con l'Eurosistema, sia dell'adozione di politiche di *funding* volte a privilegiare la raccolta diretta di tipo *retail*.

La composizione del portafoglio di proprietà della Banca, formato prevalentemente da strumenti finanziari con le sopraccitate caratteristiche, le linee di credito e i finanziamenti collateralizzati attivi con ICCREA per soddisfare inattese esigenze di liquidità e i limiti operativi rappresentano i principali strumenti di attenuazione del rischio di liquidità.

Al 31 dicembre 2017 l'importo delle riserve di liquidità stanziabili presso la Banca Centrale Europea (BCE) ammonta a complessivi 40,51 milioni di euro, di cui 17,31 milioni non impegnati, rispetto ai 63,51 milioni (di cui 14,43 milioni non impegnati) di fine 2016.

Il ricorso al rifinanziamento presso la BCE ammonta a 10milioni di euro ed è rappresentato esclusivamente da raccolta riveniente dalla partecipazione all'operazione di prestito denominata *Targeted Long Term Refinancing Operations II* (TLTRO II) attraverso ICCREA come banca capofila.

Coerentemente con le linee guida del piano industriale e considerati gli impegni di rimborso delle operazioni eseguite con la BCE, particolare e crescente attenzione sarà data alla posizione di liquidità della Banca.

Dal punto di vista strutturale, la Banca, al 31 dicembre 2017 presenta una struttura per fasce di scadenza equilibrata in quanto dispone di un ammontare di provvista stabile sufficiente a bilanciare le attività a medio – lungo termine. In particolare, con riferimento al profilo di scadenza, l'ammontare delle attività a medio lungo termine, rappresentate principalmente dai mutui e dai prestiti verso clientela, risulta bilanciato della provvista stabile, rappresentata oltre che dal patrimonio, dalle passività a scadenza medio/lungo termine e dalle passività a vista che presentano, comunque, in base alle caratteristiche contrattuali e dei depositanti, elevati tassi di stabilità. Al fine di contenere l'esposizione al rischio di liquidità strutturale si specifica,

inoltre, che risultano assai contenuti gli investimenti in titoli diversi da attività liquide (ad esempio titoli bancari, OICR, azioni), così come le immobilizzazioni (materiali ed immateriali).

Informazioni di natura quantitativa

1. Distribuzione temporale per durata residua contrattuale delle attività e passività finanziarie - Valuta di denominazione: (242 EURO)

Voci/Scaglioni temporali	a vista	da oltre 1 giorno a 7 giorni	da oltre 7 giorni a 15 giorni	da oltre 15 giorni a 1 mese	da oltre 1 mese fino a 3 mesi	da oltre 3 mesi fino a 6 mesi	da oltre 6 mesi fino a 1 anno	da oltre 1 anno fino a 5 anni	Oltre 5 anni	Durata indeterminata
Attività per cassa	22.373	499	947	1.892	5.180	4.610	15.706	50.148	43.650	
A.1 Titoli di Stato			6		98	143	9.247	18.000	12.000	
A.2 Altri titoli di debito		4			1	415	17	461	788	
A.3 Quote O.I.C.R.	57									
A.4 Finanziamenti	22.316	495	940	1.891	5.082	4.052	6.443	31.688	30.862	
- banche	7.318	5								
- clientela	14.999	489	940	1.891	5.082	4.052	6.443	31.688	30.862	
Passività per cassa	92.571	60	349	814	9.367	847	6.784	19.217		
B.1 Depositi e conti correnti	92.168	60		425	2.213	795	1.212	1.121		
- banche	1.405									
- clientela	90.763	60		425	2.213	795	1.212	1.121		
B.2 Titoli di debito	385		349	389	154	53	5.572	8.210		
B.3 Altre passività	18				7.000			9.885		
Operazioni "fuori bilancio"									(40)	
C.1 Derivati finanziari con scambio di capitale										
- posizioni lunghe										
- posizioni corte										
C.2 Derivati finanziari senza scambio di capitale										
- posizioni lunghe										
- posizioni corte										
C.3 Depositi e finanziamenti da ricevere										
- posizioni lunghe										
- posizioni corte										
C.4 Impegni irrevocabili a erogare fondi										(40)
- posizioni lunghe		168		5	13	271	56		575	
- posizioni corte		168		5	13	271	56		615	
C.5 Garanzie finanziarie rilasciate										
C.6 Garanzie finanziarie ricevute										
C.7 Derivati creditizi con scambio di capitale										
- posizioni lunghe										
- posizioni corte										
C.8 Derivati creditizi senza scambio di capitale										
- posizioni lunghe										
- posizioni corte										

1. Distribuzione temporale per durata residua contrattuale delle attività e passività finanziarie - Valuta di denominazione: (001 DOLLARO USA)

Voci/Scaglioni temporali	a vista	da oltre 1 giorno a 7 giorni	da oltre 7 giorni a 15 giorni	da oltre 15 giorni a 1 mese	da oltre 1 mese fino a 3 mesi	da oltre 3 mesi fino a 6 mesi	da oltre 6 mesi fino a 1 anno	da oltre 1 anno fino a 5 anni	Oltre 5 anni	Durata indeterminata
Attività per cassa	29									
A.1 Titoli di Stato										
A.2 Altri titoli di debito										
A.3 Quote O.I.C.R.										
A.4 Finanziamenti	29									
- banche	29									
- clientela										
Passività per cassa	7									
B.1 Depositi e conti correnti	7									
- banche	7									
- clientela	7									
B.2 Titoli di debito										
B.3 Altre passività										
Operazioni "fuori bilancio"										
C.1 Derivati finanziari con scambio di capitale										
- posizioni lunghe										
- posizioni corte										
C.2 Derivati finanziari senza scambio di capitale										
- posizioni lunghe										
- posizioni corte										
C.3 Depositi e finanziamenti da ricevere										
- posizioni lunghe										
- posizioni corte										
C.4 Impegni irrevocabili a erogare fondi										
- posizioni lunghe										
- posizioni corte										
C.5 Garanzie finanziarie rilasciate										
C.6 Garanzie finanziarie ricevute										
C.7 Derivati creditizi con scambio di capitale										
- posizioni lunghe										
- posizioni corte										
C.8 Derivati creditizi senza scambio di capitale										
- posizioni lunghe										
- posizioni corte										

SEZIONE 4 – RISCHIO OPERATIVO

Informazioni di natura qualitativa

A. Aspetti generali, processi di gestione e metodi di misurazione del rischio operativo.

Natura del rischio operativo

Il rischio operativo, così come definito dalla regolamentazione prudenziale, è il rischio di subire perdite derivanti dalla inadeguatezza o dalla disfunzione di procedure, risorse umane e sistemi interni, oppure da eventi esogeni. Tale definizione include il rischio legale, ma non considera quello reputazionale e strategico.

Il rischio operativo, in quanto tale, è un rischio puro, essendo ad esso connesse solo manifestazioni negative dell'evento. Tali manifestazioni sono direttamente riconducibili all'attività della Banca e riguardano l'intera struttura della stessa (governo, business e supporto).

Principali fonti di manifestazione

Il rischio operativo, connaturato nell'esercizio dell'attività bancaria, è generato trasversalmente da tutti i processi aziendali. In generale, le principali fonti di manifestazione del rischio operativo sono riconducibili alle frodi interne, alle frodi esterne, ai rapporti di impiego e sicurezza sul lavoro, agli obblighi professionali verso i clienti ovvero alla natura o caratteristiche dei prodotti, ai danni da eventi esterni, alla disfunzione dei sistemi informatici e all'esecuzione, consegna e gestione dei processi. Nell'ambito dei rischi operativi, risultano significative le seguenti sottocategorie di rischio, enucleate dalle stesse disposizioni di vigilanza:

- il rischio informatico ossia il rischio di incorrere in perdite economiche, di reputazione e di quote di mercato in relazione all'utilizzo di tecnologia dell'informazione e della comunicazione (Information and Communication Technology – ICT);
- il rischio di esternalizzazione ossia legato alla scelta di esternalizzare a terzi fornitori lo svolgimento di una o più attività aziendali.

Struttura organizzativa preposta al controllo del rischio

La Banca ha provveduto alla definizione di responsabilità ed attribuzioni organizzative articolate sia sugli Organi di Vertice che sulle unità organizzative aziendali, finalizzate al presidio del rischio in esame.

In particolare, il Consiglio di Amministrazione è responsabile dell'istituzione e del mantenimento di un efficace Sistema di Misurazione e Controllo del Rischio Operativo. La Direzione Generale, in coerenza con il modello di business ed il grado di esposizione ai rischi definito dal Consiglio di Amministrazione, predispone le misure necessarie ad assicurare l'attuazione ed il corretto funzionamento del sistema di monitoraggio e gestione del Rischio Operativo, assicurando che siano stati stabiliti canali di comunicazione efficaci, al fine di garantire che tutto il personale sia a conoscenza delle politiche e delle procedure rilevanti relative al sistema di gestione del Rischio Operativo. In tale ambito, gestisce le problematiche e le criticità relative agli aspetti organizzativi ed operativi dell'attività di gestione del Rischio Operativo. Il Collegio Sindacale, nell'ambito delle proprie funzioni istituzionali di sorveglianza, vigila sul grado di adeguatezza del sistema di gestione e controllo del rischio adottato, sul suo concreto funzionamento e sulla rispondenza ai requisiti stabiliti dalla normativa.

Nella gestione e controllo dei Rischi Operativi sono poi coinvolte le unità organizzative, ciascuna delle quali è destinataria dell'attribuzione di specifiche responsabilità coerenti con la titolarità delle attività dei processi nei quali il rischio in argomento si può manifestare. Tra queste, la funzione di Risk Management è responsabile dell'analisi e valutazione dei Rischi Operativi, garantendo un'efficace e puntuale valutazione dei profili di manifestazione relativi, nel rispetto delle modalità operative di propria competenza.

Relativamente al Rischio Informatico, la Funzione ICT della Banca assicura, con il supporto del Centro Servizi e dei Fornitori di riferimento, il monitoraggio del livello di rischio residuo afferente le risorse componenti il sistema informativo della banca, nonché la realizzazione dei necessari presidi di mitigazione qualora il rischio ecceda la soglia di propensione definita.

La funzione di revisione interna, nel più ampio ambito delle attività di controllo di propria competenza, effettua sui rischi operativi specifiche e mirate verifiche. In particolare, la funzione di revisione interna è chiamata a verificare periodicamente l'adeguatezza, l'affidabilità complessiva e la sicurezza del sistema informativo, ivi inclusi i presidi di sicurezza informatica a tutela della corretta gestione dei dati della clientela.

Sempre con riferimento ai presidi organizzativi, assume rilevanza la funzione di Conformità, deputata al presidio ed al controllo del rispetto delle norme, che fornisce un supporto nella prevenzione e gestione del rischio di incorrere in sanzioni giudiziarie o amministrative, di riportare perdite rilevanti conseguenti alla violazione di normativa esterna (leggi o regolamenti) o interna (statuto, codici di condotta, codici di autodisciplina).

Sistemi interni di misurazione, gestione e controllo del rischio operativo e valutazione delle performance di gestione.

Con riferimento alla misurazione regolamentare del requisito prudenziale a fronte dei rischi operativi, la Banca, non raggiungendo le specifiche soglie di accesso alle metodologie avanzate individuate dalla Vigilanza e in considerazione dei propri profili organizzativi, operativi e dimensionali, ha deliberato l'applicazione del metodo base (Basic Indicator Approach – BIA).

Sulla base di tale metodologia, il requisito patrimoniale a fronte dei rischi operativi viene misurato applicando il coefficiente regolamentare del 15% alla media delle ultime tre osservazioni su base annuale di un indicatore del volume di operatività aziendale (c.d. "indicatore rilevante, riferite alla situazione di fine esercizio (31 dicembre)).

Qualora da una delle osservazioni risulti che l'indicatore rilevante è negativo o nullo, non si tiene conto di questo dato nel calcolo della media triennale.

La predisposizione di presidi per la prevenzione e l'attenuazione del rischio operativo ha l'obiettivo di ridurre la frequenza e/o la gravosità di impatto degli eventi di perdita. A tal fine, in linea con la generale strategia di gestione che mira a contenere il grado di esposizione al rischio operativo entro i valori indicati nella propensione al rischio, la Funzione di Risk Management, con il supporto dei diversi segmenti operativi di volta in volta coinvolti, definisce idonei presidi di mitigazione e prevenzione del rischio in esame.

Il sistema dei controlli interni costituisce il presidio principale per la prevenzione e il contenimento dei rischi operativi. Rileva pertanto in quest'ambito innanzitutto l'adozione e l'aggiornamento, alla luce di eventuali carenze riscontrate, delle politiche, processi, procedure, sistemi informativi o nella predisposizione di ulteriori presidi organizzativi e di controllo rispetto a quanto già previsto.

Per la gestione ed il controllo del rischio operativo, la banca monitora l'esposizione a determinati profili di insorgenza di tale rischio anche attraverso l'analisi ed il monitoraggio di un insieme di "indicatori di rilevanza". In tale ambito, rientra anche la verifica degli indicatori di rischio inerenti al profilo di rischio considerato e/o ai processi che espongono la banca ai predetti rischi, definiti nel rispetto di quanto previsto dal sistema RAF e dalle conseguenti politiche.

Relativamente al Rischio Informatico, sono stati predisposti degli indicatori specifici che vengono consuntivati annualmente dalla Funzione ICT, con il supporto del Centro Servizi e dei Fornitori di riferimento, al fine di predisporre un Rapporto Sintetico sulla situazione del rischio Informatico così come richiesto dalle Disposizioni di Vigilanza (Capitolo 4, Titolo IV, Parte Prima della Circolare 285/13 della Banca d'Italia).

Nell'ambito del complessivo *assessment*, con specifico riferimento alla componente di rischio legata all'esternalizzazione di processi/attività aziendali sono, inoltre, oggetto di analisi:

- quantità e contenuti delle attività in outsourcing;
- esiti delle valutazioni interne dei livelli di servizio degli *outsourcer*;
- qualità creditizia degli *outsourcer*.

Con riguardo al governo dei rischi operativi rilevano, anche, i presidi adottati nel contesto dell'adeguamento alla disciplina in materia di esternalizzazione di funzionali aziendali al di fuori del gruppo bancario (Circolare 285/13 della Banca d'Italia – Parte I, titolo IV, Capitolo 3, Sezione IV) che definiscono un quadro organico dei principi e delle regole cui attenersi per procedere all'esternalizzazione di funzioni aziendali e richiedono l'attivazione di specifici presidi a fronte dei rischi connessi, nonché il mantenimento della capacità di controllo dell'operato del fornitore e delle competenze necessarie all'eventuale re-internalizzazione, in caso di necessità, delle attività esternalizzate.

È bene preliminarmente evidenziare, proprio a tale ultimo riguardo, come la Banca si avvalga, in via prevalente, dei servizi offerti da società/enti appartenenti al Sistema del Credito Cooperativo, costituite e operanti nella logica di servizio prevalente - quando non esclusivo - alle BCC-CR, offrendo soluzioni mirate, coerenti con le caratteristiche delle stesse. Queste circostanze costituiscono una mitigazione dei rischi assunti dalla Banca nell'esternalizzazione di funzioni di controllo od operative importanti (ad esempio, con riguardo alla possibilità, in caso di necessità di interrompere il rapporto di fornitura, di individuare all'interno del network un fornitore omologo, con costi e impegni più contenuti rispetto a quelli che sarebbero

altrimenti ipotizzabili, stante l'uniformità dei modelli operativi e dei presupposti del servizio con i quali ciascun *outsourcer* interno alla Categoria ha dimestichezza e opera). Ciò posto, pur se alla luce delle considerazioni richiamate, considerata la rilevanza che il ricorso all'esternalizzazione assume per la Banca, è stata condotta un'attenta valutazione delle modalità, dei contenuti e dei tempi del complessivo percorso di adeguamento alle nuove disposizioni.

Con riguardo a tutti i profili di esternalizzazione in essere, sono state attivate, in ottemperanza e adesione ai riferimenti e alle linee guida prodotti a riguardo dalla Categoria, le modalità atte ad accertare il corretto svolgimento delle attività da parte del fornitore predisponendo, in funzione delle diverse tipologie, differenti livelli di protezione contrattuale e di controllo, nonché flussi informativi dedicati, con riguardo all'elenco delle esternalizzazioni di funzioni operative importanti e di funzioni aziendali di controllo.

Gli accordi di esternalizzazione formalizzati in un apposito contratto sono stati rivisti per assicurare che riportino le attività oggetto di esternalizzazione; il perimetro di applicazione con i rispettivi diritti / obblighi / responsabilità (nel rispetto delle leggi e dei regolamenti applicabili); le modalità di svolgimento del servizio; le condizioni al verificarsi delle quali possono essere apportate modifiche; la durata; le modalità di rinnovo e di interruzione; le condizioni economiche; le clausole di protezione dei dati personali, dei dati personali sensibili, delle informazioni riservate di proprietà della Banca.

In tale ambito e con riferimento all'esternalizzazione di funzioni operative importanti e di funzioni aziendali di controllo, che comporta obblighi più stringenti in termini di vincoli contrattuali e di specifici requisiti richiesti al fornitore (inerenti, tra l'altro, la definizione di specifici livelli di servizio, oggettivi e misurabili e delle relative soglie di rilevanza) sono stati definiti i livelli di servizio assicurati in caso di emergenza e le collegate soluzioni di continuità; è stato contemplato contrattualmente (i) il diritto di accesso, per l'Autorità di Vigilanza, ai locali in cui opera il fornitore di servizi; (ii) la presenza di specifiche clausole risolutive per porre fine all'accordo di esternalizzazione in caso di particolari eventi che impediscano al Fornitore di garantire il servizio o in caso di mancato rispetto del livello di servizio concordato.

La Banca mantiene internamente la competenza richiesta per controllare efficacemente le funzioni operative importanti (FOI) e per gestire i rischi connessi con l'esternalizzazione, inclusi quelli derivanti da potenziali conflitti di interessi del fornitore di servizi. In tale ambito, è stato individuato all'interno dell'organizzazione, un referente interno per le attività esternalizzate, dotato di adeguati requisiti di professionalità, responsabile del controllo del livello dei servizi prestati dall'*outsourcer* e sanciti nei rispettivi contratti di esternalizzazione e dell'informativa agli Organi Aziendali sullo stato e l'andamento delle funzioni esternalizzate.

Con riguardo, all'esternalizzazione del contante, oltre a quelli sopra richiamati, sono già attivi i presidi ulteriori richiesti dalla specifica normativa di riferimento, legati alla particolare operatività.

Anche con riguardo all'esternalizzazione del sistema informativo/di componenti critiche del sistema informativo sono stati rivisti / in corso di revisione i riferimenti contrattuali alla luce degli ulteriori obblighi a carico del fornitore, legati alla gestione dei dati e alla sicurezza logica degli applicativi.

Più in generale, nell'ambito delle azioni intraprese nella prospettiva di garantire la piena conformità alle nuove Disposizioni di vigilanza (Circolare 285/13 della Banca d'Italia), rilevano le iniziative collegate al completamento delle attività di recepimento nei profili organizzativi e nelle disposizioni interne dei riferimenti di cui ai capitoli 4 (sistemi informativi) e 5 (continuità operativa) della citata nuova disciplina.

In tale ambito la Banca, riconoscendo il valore della gestione del rischio informatico quale strumento a garanzia dell'efficacia ed efficienza delle misure di protezione del proprio sistema informativo, ha definito, in stretto raccordo con riferimenti progettuali elaborati nelle competenti sedi associative ed in conformità con i principi e le disposizioni normative vigenti, una metodologia per l'analisi del rischio informatico e del relativo processo di gestione (inclusiva dei profili attinenti l'erogazione di servizi informatici attraverso l'esternalizzazione dei servizi ICT verso fornitori esterni) che si incardinerà nel più ampio sistema di gestione dei rischi della Banca.

L'adozione di tale metodologia permetterà di integrare la gestione dei rischi operativi considerando anche i rischi connessi ai profili IT e di continuità operativa e documentare la valutazione, del rischio informatico sulla base dei flussi informativi continuativi stabiliti con il Centro Servizi.

L'adozione di tali riferimenti è propedeutica all'impostazione del processo di verifica, almeno annuale, della valutazione del rischio informatico sulla base dei risultati del monitoraggio dell'efficacia delle misure di protezione delle risorse ICT.

Rientra tra i presidi a mitigazione di tali rischi anche l'adozione di un "Piano di Continuità Operativa e di emergenza", volto a cautelare la Banca a fronte di eventi critici che possono inficiarne la piena operatività. In tale ottica, si è provveduto ad istituire le procedure operative da attivare per fronteggiare gli scenari di crisi, attribuendo, a tal fine, ruoli e responsabilità dei diversi attori coinvolti.

I riferimenti adottati sono stati rivisti e integrati alla luce dei requisiti introdotti con il capitolo 5, titolo IV, Parte Prima della Circolare 285/13 della Banca d'Italia, per supportare la conformità alle disposizioni di riferimento. Pur non risultando infatti necessario, in generale, modificare la strategia di continuità operativa adottata perché di fatto le nuove disposizioni, se aggiungono taluni adempimenti, non incidono sulle strategie di fondo del piano di continuità (che appaiono coerenti con quelle declinate nelle disposizioni precedenti e nei riferimenti a suo tempo adottati dalla Banca), si è ritenuto opportuno - nell'ambito dell'ordinario processo di revisione del piano di continuità operativa - procedere a talune integrazioni.

In particolare, il piano di continuità operativa è stato aggiornato con riferimento agli scenari di rischio. I nuovi scenari di rischio definiti - in linea di massima compatibili con quelli già in precedenza declinati - risultano maggiormente cautelativi anche rispetto a quelli contemplati nelle attuali disposizioni. Il piano di disaster recovery stabilisce le misure tecniche e organizzative per fronteggiare eventi che provochino l'indisponibilità dei centri di elaborazione dati. Tale piano, finalizzato a consentire il funzionamento delle procedure informatiche rilevanti in siti alternativi a quelli di produzione, costituisce parte integrante del piano di continuità operativa.

I piani di continuità operativa e di emergenza sono riesaminati periodicamente al fine di assicurarne la coerenza con le attività e le strategie gestionali in essere. Tali piani sono sottoposti a test periodici per accertarne l'effettiva applicabilità.

Pendenze legali rilevanti e indicazione delle possibili perdite

Tra le pendenze più rilevanti si fa riferimento a quella risolta a marzo 2018 con un ex dipendente che ha comportato un incremento del Fondo Rischi ed Oneri per complessivi 116,95 mila euro.

Pubblicazione dell'informativa al pubblico

La Banca svolge le necessarie attività per rispondere ai requisiti normativi in tema di "Informativa al Pubblico" richiesti dal c.d. "Pillar III" di Basilea 2. Le previste tavole informative (risk report), ed i relativi aggiornamenti, sono pubblicate sul sito internet della Banca www.bccaltamurgia.it.

PARTE F – INFORMAZIONI SUL PATRIMONIO

SEZIONE 1 – IL PATRIMONIO DELL'IMPRESA

A. INFORMAZIONI DI NATURA QUALITATIVA

Una delle consolidate priorità strategiche della Banca è rappresentata dalla consistenza e dalla dinamica dei mezzi patrimoniali. Il patrimonio costituisce, infatti, il primo presidio a fronte dei rischi connessi all'operatività bancaria e il principale parametro di riferimento per le valutazioni condotte dall'autorità di vigilanza e dal mercato sulla solvibilità dell'intermediario. Esso contribuisce positivamente alla formazione del reddito di esercizio, permette di fronteggiare le immobilizzazioni tecniche e finanziarie della Banca, accompagna la crescita dimensionale rappresentando un elemento decisivo nelle fasi di sviluppo.

Il patrimonio netto della Banca è determinato dalla somma del capitale sociale, della riserva sovrapprezzo azioni, delle riserve di utili, delle riserve da valutazione e dall'utile di esercizio, per la quota da destinare a riserva, così come indicato nella Parte B della presente Sezione.

La nozione di patrimonio che la Banca utilizza nelle sue valutazioni è riconducibile alla nozione di “fondi propri” come stabilita dal Regolamento (UE) n. 575/2013 (CRR), articolata nelle tre componenti del capitale primario di classe 1 (CET 1), del capitale di classe 1 (Tier 1) e del capitale di classe 2 (Tier 2). Il patrimonio così definito, presidio principale dei rischi aziendali secondo le disposizioni di vigilanza prudenziale, rappresenta infatti il miglior riferimento per una efficace gestione, in chiave sia strategica, sia di operatività corrente, in quanto risorsa finanziaria in grado di assorbire le possibili perdite prodotte dall'esposizione della Banca a tutti i rischi assunti, assumendo un ruolo di garanzia nei confronti dei depositanti e dei creditori in generale.

La normativa di vigilanza richiede di misurare con l'utilizzo di metodologie interne la complessiva adeguatezza patrimoniale della Banca, sia in via attuale, sia in via prospettica e in ipotesi di “stress” per assicurare che le risorse finanziarie disponibili siano adeguate a coprire tutti i rischi anche in condizioni congiunturali avverse; ciò con riferimento oltre che ai rischi del c.d. “Primo Pilastro” (rappresentati dai rischi di credito e di controparte - misurati in base alla categoria delle controparti debitorie, alla durata e tipologia delle operazioni e alle garanzie personali e reali ricevute- dai rischi di mercato sul portafoglio di negoziazione e dal rischio operativo), ad ulteriori fattori di rischio - c.d. rischi di “Secondo Pilastro” - che insistono sull'attività aziendale (quali, ad esempio, il rischio di concentrazione, il rischio di tasso di interesse sul portafoglio bancario, etc..).

Il presidio dell'adeguatezza patrimoniale attuale e prospettica è sviluppata quindi in una duplice accezione:

- capitale regolamentare a fronte dei rischi di I Pilastro;
- capitale interno complessivo a fronte dei rischi di II Pilastro, ai fini del processo ICAAP.

Per assicurare una corretta dinamica patrimoniale in condizioni di ordinaria operatività, la Banca ricorre soprattutto all'autofinanziamento, ovvero al rafforzamento delle riserve attraverso la destinazione degli utili netti. La Banca destina infatti alle riserve indivisibili una parte largamente prevalente degli utili netti di esercizio. Il rispetto dell'adeguatezza patrimoniale viene perseguito anche attraverso attente politiche di distribuzione dei dividendi della limitata componente disponibile dell'utile, all'oculata gestione degli investimenti, in particolare gli impieghi, in funzione della rischiosità delle controparti e dei correlati assorbimenti, e con piani di rafforzamento basati sull'emissione di passività subordinate o strumenti di capitale aggiuntivo computabili nei pertinenti aggregati dei fondi propri.

Con l'obiettivo di mantenere costantemente adeguata la propria posizione patrimoniale, la Banca si è dotata di processi e strumenti per determinare il livello di capitale interno adeguato a fronteggiare ogni tipologia di rischio assunto, nell'ambito di una valutazione dell'esposizione, attuale, prospettica e in situazione di “stress” che tiene conto delle strategie aziendali, degli obiettivi di sviluppo, dell'evoluzione del contesto di riferimento.

Annualmente, nell'ambito del processo di definizione degli obiettivi di budget, viene svolta un'attenta verifica di compatibilità delle proiezioni: in funzione delle dinamiche attese degli aggregati patrimoniali ed economici, se necessario, vengono già in questa fase individuate e attivate le iniziative necessarie ad assicurare l'equilibrio patrimoniale e la disponibilità delle risorse finanziarie coerenti con gli obiettivi strategici e di sviluppo della Banca.

La verifica del rispetto dei requisiti di vigilanza e della conseguente adeguatezza del patrimonio avviene

trimestralmente. Gli aspetti oggetto di verifica sono principalmente i “ratios” rispetto alla struttura finanziaria della Banca (impieghi, crediti anomali, immobilizzazioni, totale attivo) e il grado di copertura dei rischi.

Ulteriori, specifiche, analisi ai fini della valutazione preventiva dell'adeguatezza patrimoniale vengono svolte all'occorrenza, in vista di operazioni di carattere straordinario, quali fusioni e acquisizioni, cessioni di attività.

Per i requisiti patrimoniali minimi si fa riferimento ai parametri obbligatori stabiliti dalle vigenti disposizioni di vigilanza (art. 92 del CRR), in base alle quali il capitale primario di classe 1 della Banca deve raggiuagliarsi almeno al 4,5% del totale delle attività di rischio ponderate (“CET1 capital ratio”), il capitale di classe 1 deve rappresentare almeno il 6% del totale delle predette attività ponderate (“Tier 1 capital ratio”) e il complesso dei fondi propri della banca deve attestarsi almeno all'8% del totale delle attività ponderate (“Total capital ratio”).

Si rammenta in proposito che la Banca d'Italia emana annualmente una specifica decisione in merito ai requisiti patrimoniali che la Banca deve rispettare a seguito del processo di revisione e valutazione prudenziale (*supervisory review and evaluation process* - SREP) condotto ai sensi degli art. 97 e seguenti della Direttiva UE n. 36/2013 (CRD IV) e in conformità con quanto disposto dall'ABE relativamente all'imposizione di requisiti patrimoniali specifici aggiuntivi nel documento “Orientamenti sulle procedure e sulle metodologie comuni per il processo di revisione e valutazione prudenziale”, pubblicato il 19 dicembre 2014.

In particolare, il citato articolo 97 della CRD IV stabilisce che la Banca d'Italia debba periodicamente riesaminare l'organizzazione, le strategie, i processi e le metodologie che le banche vigilate mettono in atto per fronteggiare il complesso dei rischi a cui sono esposte. Con lo SREP l'Autorità competente, quindi, riesamina e valuta il processo di determinazione dell'adeguatezza patrimoniale condotto internamente dalla Banca, analizza i profili di rischio della stessa sia singolarmente, sia in un'ottica aggregata, anche in condizioni di stress, ne valuta il contributo al rischio sistemico; valuta il sistema di governo aziendale, la funzionalità degli organi, la struttura organizzativa e il sistema dei controlli interni; verifica l'osservanza del complesso delle regole prudenziali.

Al termine di tale processo, l'Autorità, ai sensi dell'art. 104 della CRD IV, ha il potere - tra l'altro - di richiedere a fronte della rischiosità complessiva dell'intermediario un capitale aggiuntivo rispetto ai requisiti minimi dianzi citati; i ratios patrimoniali quantificati tenendo conto dei requisiti aggiuntivi hanno carattere vincolante (“*target ratio*”).

I requisiti patrimoniali basati sul profilo di rischio della Banca, ai sensi del provvedimento sul capitale del 17/02/2017, si compongono, quindi, di requisiti di capitale vincolanti (costituiti dalla somma dei requisiti minimi ex art. 92 del CRR e dei requisiti vincolanti aggiuntivi determinati a esito dello SREP) e del requisito di riserva di conservazione del capitale applicabile alla luce della vigente disciplina transitoria nella misura dell'1,25% (2,5% secondo i criteri a regime, nel 2019), complessivamente intesi come *overall capital requirement ratio* - OCR, come di seguito indicato:

- 6,55% con riferimento al CET 1 ratio (composto da una misura vincolante del 5,30% e per la parte restante dalla componente di riserva di conservazione del capitale);
- 8,35% con riferimento al TIER 1 ratio (composto da una misura vincolante del 7,10% e per la parte restante dalla componente di riserva di conservazione del capitale);
- 10,75% con riferimento al Total Capital Ratio (composto da una misura vincolante del 9,5% e per la parte restante dalla componente di riserva di conservazione del capitale).

La riserva di conservazione di capitale è interamente coperta da CET1.

In caso di riduzione di uno dei ratio patrimoniali al di sotto dell'OCR, ma al di sopra della misura vincolante, occorre procedere all'avvio delle misure di conservazione del capitale. Qualora uno dei ratio dovesse scendere al di sotto della misura vincolante occorre dare corso a iniziative atte al ripristino immediato dei ratio su valori superiori al limite vincolante.

Al fine di assicurare che le misure vincolanti siano rispettate anche in caso di deterioramento economico/finanziario, a fronte di una maggiore esposizione ai rischi in condizioni di stress la Banca è inoltre destinataria delle seguenti misure di *capital guidance*:

- 8,65% con riferimento al CET 1 ratio

- 11,15% con riferimento al TIER 1 ratio
- 14,50% con riferimento al Total Capital Ratio

Tali livelli di capitale rappresentano un'aspettativa della Banca d'Italia sulla detenzione di riserve aggiuntive da parte della Banca. Laddove anche solo uno dei ratio di capitale della Banca scenda al di sotto dei livelli in argomento, la Banca dovrà informare Banca d'Italia, fornendo motivazioni e indicando i termini del piano di riallineamento che consentirà di ritornare al livello atteso entro due anni.

Per quanto attiene al *capital conservation buffer* si evidenzia che, ai sensi della disciplina transitoria applicabile, dal 1° gennaio 2018 la Banca sarà tenuta a detenere una misura pari all'1,875% delle attività di rischio complessive (con un incremento di 0,625% rispetto al coefficiente 2017).

La Banca è inoltre soggetta agli ulteriori limiti prudenziali all'operatività aziendale previsti per le banche di credito cooperativo:

- il vincolo dell'attività prevalente nei confronti dei soci, secondo il quale più del 50% delle attività di rischio deve essere destinato a soci o ad attività prive di rischio;
- il vincolo del localismo, secondo il quale non è possibile destinare più del 5% delle proprie attività al di fuori della zona di competenza territoriale, identificata generalmente nei comuni ove la banca ha le proprie succursali ed in quelli limitrofi.

La Banca presenta un rapporto tra capitale primario di classe 1 - CET1 - ed attività di rischio ponderate (CET 1 ratio) pari al 16,64%, superiore alla misura vincolante di CET1 ratio assegnata; un rapporto tra capitale di classe 1 ed attività di rischio ponderate (coefficiente di capitale di classe 1 – Tier 1 ratio) pari al 16,64%, superiore alla misura vincolante di Tier 1 ratio assegnata alla Banca; un rapporto tra fondi propri ed attività di rischio ponderate (coefficiente di capitale totale) pari al 16,64%, superiore alla misura di coefficiente di capitale totale vincolante assegnata alla Banca.

La consistenza dei fondi propri risulta, oltre che pienamente capiente su tutti e tre i livelli vincolanti di capitale, adeguata alla copertura del *capital conservation buffer* [e della *capital guidance*. L'eccedenza patrimoniale intesa come differenza tra il totale dei fondi propri e i requisiti di rischio di credito e operativo si attesta a euro 6,299 mln.

B. INFORMAZIONI DI NATURA QUANTITATIVA

Nella Sezione è illustrata la composizione dei conti relativi al patrimonio della banca.

B.1 Patrimonio dell'impresa: composizione

Voci/Valori	Totale 31.12.2017	Totale 31.12.2016
1. Capitale	8.056	7.571
2. Sovrapprezzi di emissione	1.188	980
3. Riserve	3.353	3.048
- di utili	3.432	3.123
a) legale	3.424	3.114
b) statutaria	9	9
c) azioni proprie		
d) altre		
- altre	(79)	(76)
4. Strumenti di capitale		
5. (Azioni proprie)		
6. Riserve da valutazione	251	287
- Attività finanziarie disponibili per la vendita	249	287
- Attività materiali		
- Attività immateriali		
- Copertura di investimenti esteri		
- Copertura dei flussi finanziari		
- Differenze di cambio		
- Attività non correnti in via di dismissione		
- Utili (perdite) attuariali relativi a piani previdenziali a benefici definiti	2	
- Quote delle riserve da valutazione relative alle partecipate valutate al patrimonio netto		
- Leggi speciali di rivalutazione		
7. Utile (Perdita) d'esercizio	413	319
Totale	13.263	12.204

Il capitale della Banca è costituito da azioni ordinarie del valore nominale di 295.108 mila euro (valore al centesimo di euro).

Ulteriori informazioni sono fornite nella precedente Sezione 14 - Parte B del passivo del presente documento.

Le riserve di cui al punto 3 includono le riserve di utili (riserva legale), nonché le riserve positive e negative connesse agli effetti della transizione ai principi contabili internazionali Ias/Ifrs.

B.2 Riserve da valutazione delle attività finanziarie disponibili per la vendita: composizione

Attività/Valori	Totale 31.12.2017		Totale 31.12.2016	
	Riserva positiva	Riserva negativa	Riserva positiva	Riserva negativa
1. Titoli di debito	243	(9)	401	(37)
2. Titoli di capitale	92			
3. Quote di O.I.C.R.		(77)		(76)
4. Finanziamenti				
Totale	335	(85)	401	(114)

Nella colonna “riserva positiva” è indicato l’importo cumulato delle riserve da valutazione relative agli strumenti finanziari, che nell’ambito della categoria considerata, presentano alla data di riferimento del bilancio un fair value superiore al costo ammortizzato (attività finanziarie plusvalenti).

Nella colonna “riserva negativa” è indicato, per converso, l’importo cumulato delle riserve da valutazione relative agli strumenti finanziari che, nell’ambito della categoria considerata, presentano alla data di riferimento del bilancio un fair value inferiore al costo ammortizzato (attività finanziarie minusvalenti).

Gli importi indicati sono riportati al netto del relativo effetto fiscale.

B.3 Riserve da valutazione delle attività finanziarie disponibili per la vendita: variazioni annue

	Titoli di debito	Titoli di capitale	Quote di O.I.C.R.	Finanziamenti
1. Esistenze iniziali	364		(76)	
2. Variazioni positive	404	137	38	
2.1 Incrementi di fair value	174	137		
2.2 Rigiro a conto economico di riserve negative	27			
- da deterioramento				
- da realizzo	27			
2.3 Altre variazioni	203		38	
3. Variazioni negative	533	45	38	
3.1 Riduzioni di fair value	95			
3.2 Rettifiche da deterioramento				
3.3 Rigiro a conto economico di riserve positive : da realizzo	300			
3.4 Altre variazioni	138	45	38	
4. Rimanenze finali	234	92	(77)	

B.4 Riserve da valutazione relative a piani a benefici definiti: variazione annue

	Riserva
1. Esistenze iniziale	
2. Variazioni positive	2
2.1 Utili attuariali relativi a piani previdenziali a benefici definiti	2
2.2 Altre variazioni	
2.3 Operazioni di aggregazione aziendale	
3. Variazioni negative	1
3.1 Perdite attuariali relativi a piani previdenziali a benefici definiti	
3.2 Altre variazioni	1
3.3 Operazioni di aggregazione aziendale	
4. Rimanenze finale	2

Nella presente voce va riportato il dettaglio degli elementi positivi e negativi relativi a piani a benefici definiti per i dipendenti riportati, in forma aggregata, tra le altre componenti reddituali nel prospetto della redditività complessiva.

PARTE F – INFORMAZIONI SUL PATRIMONIO

SEZIONE 2 – FONDI PROPRI E COEFFICIENTI DI VIGILANZA

2.1. Fondi propri

INFORMAZIONI DI NATURA QUALITATIVA

I fondi propri e i coefficienti patrimoniali sono stati calcolati sulla base dei valori patrimoniali e del risultato economico determinati con l'applicazione della normativa di bilancio prevista dai principi contabili internazionali IAS/IFRS e tenendo conto della nuova disciplina sui fondi propri e sui coefficienti prudenziali introdotta con l'emanazione del Regolamento (UE) n. 575/2013 (CRR) e della Direttiva (UE) n. 36/2013 (CRD IV), nonché delle correlate disposizioni di carattere tecnico-applicativo dell'EBA, oggetto di specifici regolamenti delegati della Commissione Europea.

I fondi propri derivano dalla somma delle componenti positive e negative, in base alla loro qualità patrimoniale; le componenti positive devono essere nella piena disponibilità della Banca, al fine di poterle utilizzare per fronteggiare il complesso dei requisiti patrimoniali di vigilanza sui rischi.

Il totale dei fondi propri, che costituisce il presidio di riferimento delle disposizioni di vigilanza prudenziale, è costituito dal capitale di classe 1 (*Tier 1*) e dal capitale di classe 2 (*Tier 2 – T2*); a sua volta, il capitale di classe 1 risulta dalla somma del capitale primario di classe 1 (*Common Equity Tier 1 – CET 1*) e del capitale aggiuntivo di classe 1 (*Additional Tier 1 – AT1*).

I tre predetti aggregati (CET 1, AT 1 e T2) sono determinati sommando algebricamente gli elementi positivi e gli elementi negativi che li compongono, previa considerazione dei c.d. “filtri prudenziali”. Con tale espressione si intendono tutti quegli elementi rettificativi, positivi e negativi, del capitale primario di classe 1, introdotti dalle autorità di vigilanza con il fine esplicito di ridurre la potenziale volatilità del patrimonio.

La vigente disciplina di vigilanza sui fondi propri e sui requisiti patrimoniali prevede:

- l'introduzione graduale (“*phase-in*”) di alcune regole lungo un periodo generalmente di 4 anni (2014-2017), sulla cui base alcuni elementi che a regime sarebbero computabili o deducibili integralmente dal CET1 impattano sullo stesso solo per una data percentuale; di norma la percentuale residua rispetto a quella applicabile è computata/dedotta dall'AT1 e dal T2 o ponderata negli RWA;
- regole di “*grandfathering*” che consentono la computabilità parziale, con graduale esclusione entro il 2021, dei pregressi strumenti di capitale del patrimonio di base e del patrimonio supplementare che non soddisfano tutti i requisiti prescritti dal citato Regolamento (UE) n. 575/2013 per gli strumenti patrimoniali del CET1, AT1 e T2.

La normativa vigente prevede, inoltre, una serie di elementi da dedurre dal CET1 riguardo ai quali si evidenziano:

- azioni proprie detenute;
- avviamento e altre attività immateriali;
- attività per imposte anticipate (DTA) connesse alla redditività futura ma non derivanti da differenze temporanee (DTA su perdite portate a nuovo);
- esposizioni per le quali si è scelta l'opzione di della deduzione in luogo della ponderazione al 1,250% ai fini della determinazione degli RWA;
- investimenti non significativi in strumenti di CET1 emessi da società del settore finanziario (dedotti per la parte che eccede la franchigia prevista dalle norme);
- attività per imposte anticipate (DTA) che dipendono dalla redditività futura e derivano da differenze temporanee (dedotte per l'ammontare che eccede la franchigia prevista dalle norme);
- investimenti significativi in strumenti di CET1 emessi da società del settore finanziario (dedotti per la parte che eccede la franchigia prevista dalle norme).

Una parte delle disposizioni che regolano il predetto regime transitorio sono state dettate dalla Banca d'Italia, con la circolare n. 285/2013, nell'ambito delle opzioni nazionali consentite dal Regolamento (UE) n.

575/2013 alle competenti autorità.

Di seguito si illustrano gli elementi che compongono, rispettivamente, il capitale primario di classe 1, il capitale aggiuntivo di classe 1 ed il capitale di classe 2, in particolare:

Capitale primario di classe 1 (CET 1)

Il capitale primario di classe 1, che rappresenta l'insieme delle componenti patrimoniali di qualità più elevata, è costituito dai seguenti elementi: capitale sociale, sovrapprezzi di emissione, riserve di utili e di capitale, riserve da valutazione, "filtri prudenziali", deduzioni (come già richiamato, avviamento ed altre attività immateriali, azioni proprie detenute anche indirettamente e/o sinteticamente e impegni al riacquisto delle stesse, partecipazioni significative e non nel capitale di altri soggetti del settore finanziario detenute anche indirettamente e/o sinteticamente, attività fiscali differite, esposizioni verso cartolarizzazioni e altre esposizioni ponderabili al 1250% e dedotte dal capitale primario). Nella quantificazione degli anzidetti elementi si tiene conto anche degli effetti derivanti dal già citato "regime transitorio".

È applicato al CET1 il seguente filtro:

- rettifiche di valore su attività al fair value connesse alla cosiddetta "*prudent valuation*".

Sempre con riferimento ai filtri applicati si evidenzia che la Banca, sulla base della facoltà a riguardo esercitata dalla Banca d'Italia, ha aderito all'opzione di integrale sterilizzazione dei profitti e delle perdite non realizzati relativi alle esposizioni verso le Amministrazioni centrali (UE) classificate nel portafoglio delle "Attività finanziarie disponibili per la vendita" (*available for sale* – AFS) ai fini della determinazione dei fondi propri.

Ciò ha comportato:

- l'esclusione di saldi positivi delle riserve da valutazione relative ai titoli della specie al 31 dicembre 2017 per un ammontare di 235 mila euro.

Il filtro in argomento verrà meno con l'obbligatoria applicazione dell'IFRS 9 a partire dal prossimo 1° gennaio 2018, con conseguente piena rilevanza - ai fini del *Common Equity Tier 1* e della determinazione delle rettifiche di valore supplementari ai sensi degli articoli 34 e 105 del CRR - dei profitti e delle perdite non realizzati inerenti a esposizioni verso le Amministrazioni centrali (UE) che - in applicazione della nuova disciplina contabile, tenuto conto delle scelte adottate in materia di business model e dell'esito dell'SPPI test - saranno valutate al Fair Value con impatto sul prospetto della redditività complessiva.

In proposito, si evidenzia come una parte della componente di titoli governativi area euro detenuti al 31 dicembre 2017 nel portafoglio verrà dal 1° gennaio 2018 eletta al business model *held to collect* e, previa verifica del superamento dell'SPPI test, valutata al costo ammortizzato anziché al *fair value* con contropartita il prospetto della redditività complessiva, con conseguente eliminazione/riduzione della volatilità potenzialmente indotta al CET1.

Sempre In merito all'applicazione, dal 1° gennaio 2018, del nuovo principio contabile, si rammenta inoltre che lo scorso 12 dicembre è stato adottato il regolamento (UE) 2017/2395 del Parlamento europeo e del Consiglio con il quale sono state apportate modifiche al Regolamento (UE) 575/2013 sui requisiti prudenziali per gli enti creditizi e le imprese di investimento (c.d. CRR), per introdurre una specifica disciplina transitoria volta ad attenuare gli impatti sul CET1 derivanti dall'applicazione del nuovo modello di *impairment* basato sulla valutazione della perdita attesa (c.d. *expected credit losses* - ECL) introdotto dall'IFRS 9;

Le disposizioni in argomento introducono un nuovo articolo 473 bis al CRR inerente alla possibilità di diluire, su 5 anni, l'impatto registrato a seguito dell'applicazione del nuovo modello valutativo introdotto dall'IFRS 9 per le attività finanziarie valutate al costo ammortizzato o al *fair value* con impatto rilevato nel prospetto della redditività complessiva. L'esercizio di tale previsione è facoltativo.

Tenuto conto della possibilità che, nello scenario di un modello di *impairment* ECL che incorpora elementi *forward looking*, anche dopo la data di transizione si possano registrare ulteriori inattesi aggravii valutativi legati a scenari previsionali negativi, la definizione del filtro tiene conto, limitatamente alle attività finanziarie in bonis, anche degli eventuali impatti registrati dopo la data di transizione.

Ai fini dell'applicazione delle disposizioni transitorie l'impatto del nuovo modello di *impairment* oggetto del filtro prudenziale è determinato come segue:

1. in sede di **transizione alle nuove regole contabili** (*first time adoption* - FTA), sulla base della differenza (al netto di un eventuale effetto di riduzione dell'impatto sul CET1 derivante dalla deducibilità fiscale degli importi interessati) tra:
 - l'ammontare **al 1° gennaio 2018** delle complessive svalutazioni - determinate in applicazione del nuovo modello di impairment IFRS 9 - delle attività finanziarie **in bonis e deteriorate** in essere al 31 dicembre 2017 e ricomprese nel perimetro applicativo dello stesso modello e;
 - l'ammontare complessivo delle rettifiche di valore determinate **al 31 dicembre 2017** - ai sensi dello IAS 39 - sulle attività finanziarie classificate nei portafogli contabili "finanziamenti e crediti", "investimenti detenuti sino alla scadenza" e "attività finanziarie disponibili per la vendita" (diverse dagli strumenti rappresentativi di capitale e dalle quote di OICR)
2. nelle **successive date di riferimento**, l'importo di cui al punto 1 viene incrementato della eventuale differenza, **se positiva**, tra l'ammontare delle rettifiche di valore sulle attività finanziarie in bonis (ovvero allocate negli stadi 1 e 2) a ciascuna data di riferimento e l'ammontare delle rettifiche di valore, sempre sulle sole attività finanziarie in bonis, al 1° gennaio 2018.

La norma permetterà, quindi, di diluire su cinque anni:

3. l'impatto incrementale della svalutazione sulle esposizioni **in bonis e deteriorate** rilevato **alla data di transizione** all'IFRS 9 conseguente all'applicazione del nuovo modello di *impairment* (componente "statica" del filtro);
4. l'eventuale ulteriore incremento delle complessive svalutazioni inerente alle **sole esposizioni in bonis**, rilevato a ciascuna data di riferimento rispetto all'impatto misurato alla data di transizione al nuovo principio (componente "dinamica" del filtro).

L'aggiustamento al CET1 potrà essere apportato nel periodo compreso tra il 2018 e il 2022, re-includendo nel CET1 l'impatto come sopra determinato nella misura di seguito indicata per ciascuno dei 5 anni del periodo transitorio:

- 2018 - 95%
- 2019 - 85%
- 2020 - 70%
- 2021 - 50%
- 2022 - 25%

L'applicazione delle disposizioni transitorie al CET1 richiede di apportare un adeguamento simmetrico nella determinazione dei requisiti patrimoniali per il rischio di credito attraverso la rettifica dei valori delle esposizioni determinate ai sensi dell'articolo 111, par. 1, del CRR. In particolare, le rettifiche di crediti specifiche delle quali è ridotto il valore della singola esposizione devono essere moltiplicate per un fattore di graduazione determinato sulla base dell'incidenza dell'aggiustamento apportato al CET1 sull'ammontare complessivo delle rettifiche di valore su crediti specifiche.

Il Consiglio di Amministrazione della Banca ha deliberato di avvalersi dell'opzione con riferimento a entrambe le componenti del filtro (statica e dinamica) dandone comunicazione alla Banca d'Italia entro i termini normativamente fissati. La norma prevede la possibilità, per tutto il periodo transitorio di revocare - un'unica volta e previa autorizzazione della Banca d'Italia o altra autorità competente - la decisione inizialmente assunta.

Capitale aggiuntivo di classe 1 (AT 1)

Gli strumenti di capitale aggiuntivo di classe 1 e i relativi eventuali sovrapprezzi costituiscono gli elementi patrimoniali del capitale aggiuntivo di classe 1. Da tali elementi devono essere portati in deduzione gli eventuali strumenti di AT 1 propri detenuti anche indirettamente e/o sinteticamente e gli impegni al riacquisto degli stessi, nonché gli strumenti di capitale aggiuntivo, detenuti anche indirettamente e/o sinteticamente, emessi da altri soggetti del settore finanziario nei confronti dei quali si detengono o meno partecipazioni significative per la parte che eccede la franchigia prevista dalle norme. Nella quantificazione degli anzidetti elementi si tiene conto anche degli effetti del "regime transitorio".

Gli strumenti di capitale rientrano nel calcolo del capitale aggiuntivo di classe 1 quando il contratto prevede, in particolare, che:

- sono perpetui e non prevedono incentivi al rimborso da parte dell'emittente;
- sono subordinati agli strumenti di "capitale di classe 2" nel caso di insolvenza o di liquidazione della banca;

- le eventuali opzioni call o di rimborso anticipato previste dalle disposizioni che regolano gli strumenti possono essere esercitate solo dalla banca;
- possono essere rimborsati o riacquistati non prima di cinque anni dalla data di emissione, previa autorizzazione della Banca d'Italia e a condizione di essere sostituiti da altri strumenti patrimoniali di qualità uguale o superiore e a condizioni sostenibili per la capacità di reddito della banca oppure se la sua dotazione patrimoniale eccede, del margine valutato necessario dalla Banca d'Italia, i requisiti patrimoniali complessivi e il requisito combinato di riserva di capitale. Il rimborso o il riacquisto prima di cinque anni dalla data di emissione può avvenire solo se sono soddisfatte le precedenti condizioni e se si registrano imprevedibili modifiche normative suscettibili di comportare l'esclusione o la diminuzione della loro valenza patrimoniale o imprevedibili e rilevanti variazioni del loro regime fiscale;
- non indicano, né esplicitamente né implicitamente, che potranno essere rimborsati o riacquistati anticipatamente in casi diversi dall'insolvenza o dalla liquidazione della banca;
- gli interessi e i dividendi sono pagati esclusivamente a valere su elementi distribuibili, la loro misura non può essere modificata in relazione al merito creditizio della banca o della sua capogruppo, né può essere annullato il pagamento in qualsiasi momento, per un periodo illimitato e su base non cumulativa senza che tale mancato pagamento costituisca un'ipotesi di insolvenza dell'emittente;
- non comportano l'obbligo di pagare interessi o dividendi, se altri strumenti patrimoniali dell'emittente corrispondono interessi o dividendi;
- se non sono pagati interessi o dividendi, ciò non comporta il divieto di corrispondere interessi o dividendi su altri strumenti patrimoniali;
- le disposizioni che governano gli strumenti prescrivono che al verificarsi di un evento attivatore il loro valore nominale si riduce in via temporanea o definitiva (anche con riferimento agli interessi o dividendi da pagare) oppure essi si convertono in strumenti del "capitale primario di classe 1" (azioni). Oltre a eventuali altre fattispecie previste dalle disposizioni che regolano gli strumenti, un evento attivatore si verifica quando il coefficiente del "capitale primario di classe 1" dell'emittente scende al di sotto del livello del 5,125% oppure del maggior livello stabilito dalle predette disposizioni. La riduzione del valore nominale o la conversione in strumenti del "capitale primario di classe 1" devono avvenire nella misura necessaria a ripristinare il coefficiente del 5,125% oppure, se minore, per l'intero valore nominale.

Capitale di classe 2 (T 2)

Le passività subordinate le cui caratteristiche contrattuali ne consentono l'inquadramento nel T2, inclusi i relativi eventuali sovrapprezzi di emissione, costituiscono gli elementi patrimoniali del capitale di classe 2. Da tali elementi devono essere portati in deduzione le eventuali passività subordinate proprie detenute anche indirettamente e/o sinteticamente e gli impegni al riacquisto delle stesse, nonché gli strumenti di T2, detenuti anche indirettamente e/o sinteticamente, emessi da altri soggetti del settore finanziario nei confronti dei quali si detengono o meno partecipazioni significative per la parte che eccede la franchigia prevista dalle norme. Nella quantificazione degli anzidetti elementi deve tenersi conto anche degli effetti del "regime transitorio".

B. Informazioni di natura quantitativa

	Totale 31.12.2017	Totale 31.12.2016
A. Capitale primario di classe 1 (Common Equity Tier 1 - CET 1) prima dell'applicazione dei filtri prudenziali	13.030	11.685
di cui: strumenti di CET1 oggetto di disposizioni transitorie		
B. Filtri prudenziali del CET1 (+/-)	(1)	(4)
C. CET1 al lordo degli elementi da dedurre e degli effetti del regime transitorio (A+/-B)	13.028	11.682
D. Elementi da dedurre dal CET1	745	41
E. Regime transitorio - Impatto su CET1 (+/-)	(151)	(334)
F. Totale Capitale primario di classe 1 (Common Equity Tier 1 - CET1) (C-D+/-E)	12.133	11.307
G. Capitale aggiuntivo di classe 1 (Additional Tier 1 - AT1) al lordo degli elementi da dedurre e degli effetti del regime transitorio	296	31
di cui: strumenti di AT1 oggetto di disposizioni transitorie		
H. Elementi da dedurre dall'AT1	253	
I. Regime transitorio - Impatto su AT1 (+/-)	(43)	(31)
L. Totale Capitale aggiuntivo di classe 1 (Additional Tier 1 - AT1) (G-H+/-I)		
M. Capitale di classe 2 (Tier 2 - T2) al lordo degli elementi da dedurre e degli effetti del regime transitorio	242	
di cui: strumenti di T2 oggetto di disposizioni transitorie		
N. Elementi da dedurre dal T2	199	
O. Regime transitorio - Impatto su T2 (+/-)	(43)	
P. Totale Capitale di classe 2 (Tier 2 - T2) (M-N+/-O)		
Q. Totale fondi propri (F+L+P)	12.133	11.307

PARTE F – INFORMAZIONI SUL PATRIMONIO

SEZIONE 2 – FONDI PROPRI E COEFFICIENTI DI VIGILANZA

2.2. Adeguatezza patrimoniale

INFORMAZIONI DI NATURA QUALITATIVA

A far data dal 1 gennaio 2014 è divenuta applicabile la nuova disciplina armonizzata per le banche e le imprese di investimento contenuta nel Regolamento (UE) n. 575/2013 (CRR) e nella direttiva (UE) n. 63/2013 (CRD IV) del 26 giugno 2013, che traspongono nell'Unione europea gli standard definiti dal Comitato di Basilea per la vigilanza bancaria (c.d. framework Basilea 3).

Il quadro normativo è completato per mezzo delle misure di esecuzione, contenute in norme tecniche di regolamentazione o di attuazione (rispettivamente “Regulatory Technical Standard – RTS” e “Implementing Technical Standard – ITS”) adottate dalla Commissione europea su proposta dell'Autorità Bancaria Europea (ABE) e, in alcuni casi, delle altre Autorità europee di supervisione (ESA).

Per dare attuazione e agevolare l'applicazione della nuova disciplina comunitaria e per realizzare una complessiva revisione e semplificazione della disciplina di vigilanza delle banche, la Banca d'Italia ha emanato la circolare n. 285/2013 “Disposizioni di vigilanza per le banche”, la quale recepisce le norme della CRD IV, indica le modalità con cui sono state esercitate le discrezionalità nazionali attribuite dalla disciplina comunitaria del regolamento CRR alle autorità nazionali e delinea un quadro normativo completo, organico, razionale e integrato con le disposizioni comunitarie di diretta applicazione.

La nuova normativa si basa, in linea con il passato, su tre Pilastri:

- a) il primo pilastro attribuisce rilevanza alla misurazione dei rischi e del patrimonio, prevedendo il rispetto di requisiti patrimoniali per fronteggiare le principali tipologie di rischio dell'attività bancaria e finanziaria (di credito, di controparte, di mercato e operativo). Sono inoltre previsti:
 - l'obbligo di detenere riserve patrimoniali addizionali in funzione di conservazione del capitale e in funzione anticiclica nonché per le istituzioni a rilevanza sistemica;
 - nuovi requisiti e sistemi di supervisione del rischio di liquidità, sia in termini di liquidità a breve termine (Liquidity Coverage Ratio – LCR) sia di regola di equilibrio strutturale a più lungo termine (Finanziamento Stabile);
 - un coefficiente di “leva finanziaria” (“leverage ratio”), che consiste nel rapporto percentuale tra il patrimonio costituito dal capitale di classe 1 e l'ammontare totale delle esposizioni non ponderate per cassa e fuori bilancio, senza peraltro che sia fissato per il momento un limite minimo obbligatorio da rispettare;
- b) il secondo pilastro richiede agli intermediari di dotarsi di una strategia e di un processo di controllo dell'adeguatezza patrimoniale (cosiddetto “Internal Capital Adequacy Assessment Process” - ICAAP), in via attuale e prospettica e in ipotesi di “stress”, a fronte di tutti i rischi rilevanti per l'attività bancaria (credito, controparte, mercato, operativo, di concentrazione, di tasso di interesse, di liquidità ecc.) e di un robusto sistema organizzativo, di governo societario e dei controlli interni; inoltre, nel quadro del secondo pilastro va tenuto sotto controllo anche il rischio di leva finanziaria eccessiva. All'Organo di Vigilanza è rimessa la supervisione sulle condizioni di stabilità, efficienza, sana e prudente gestione delle banche e la verifica dell'affidabilità e della coerenza dei risultati delle loro valutazioni interne (cosiddetto “Supervisory Review and Evaluation Process” - SREP), al fine di adottare, ove la situazione lo richieda, le opportune misure correttive;
- c) il terzo pilastro prevede specifici obblighi di informativa al pubblico riguardanti l'adeguatezza patrimoniale, l'esposizione ai rischi e le caratteristiche generali dei relativi sistemi di gestione, misurazione e controllo.

I coefficienti prudenziali obbligatori alla data di chiusura del presente bilancio sono determinati secondo le metodologie previste dal Regolamento (UE) n. 575/2013, adottando:

- i) il metodo “standardizzato”, per il calcolo dei requisiti patrimoniali sul rischio di credito e di controparte (inclusi, per i contratti derivati, il metodo del valore corrente e, in tale ambito, la misurazione del rischio di aggiustamento della valutazione del credito “CVA” per i derivati OTC diversi da quelli stipulati con controparti centrali qualificate);
- ii) il metodo “standardizzato”, per il computo dei requisiti patrimoniali sui rischi di mercato (per il portafoglio di negoziazione, rischio di posizione su titoli di debito e di capitale e rischi di regolamento e di concentrazione; con riferimento all'intero bilancio, rischio di cambio e rischio di posizione su merci);
- iii) il metodo “base”, per la misurazione del rischio operativo.

In base alle citate disposizioni, le banche devono mantenere costantemente a fronte del complesso dei rischi del primo pilastro (credito, controparte, mercato, operativo):

- un ammontare di capitale primario di classe 1 (CET 1) pari ad almeno il 4,5 per cento delle attività di rischio ponderate (“CET1 capital ratio”);
- un ammontare di capitale di classe 1 (T1) pari ad almeno il 6 per cento delle attività di rischio ponderate (“tier 1 capital ratio”);
- un ammontare di fondi propri pari ad almeno l'8 per cento delle attività di rischio ponderate (“total capital ratio”).

E' infine previsto un obbligo a carico delle banche di detenere un ulteriore “buffer” di capitale, nella forma di riserva aggiuntiva di capitale, atta a fronteggiare eventuali situazioni di tensione (riserva di conservazione del capitale), il cui ammontare si ragguaglia al 2,5% delle esposizioni ponderate per il rischio totali e che deve essere alimentata esclusivamente con capitale primario di classe 1 non impiegato per la copertura dei requisiti patrimoniali obbligatori (ivi inclusi quelli specifici).

Con l'emanazione a ottobre 2016 del 18° aggiornamento alla Circ. 285/13, Banca d'Italia ha ricondotto, a far data dal 1° gennaio 2017, la disciplina transitoria della riserva di capitale (*capital conservation buffer* – CCB) a quanto previsto, in via ordinaria, dalla CRD IV. In ragione di ciò, la misura del requisito di riserva del capitale è stata ricondotta nel 2017 all'1,25%.

Come anticipato nella “Parte F – Informazioni sul patrimonio Sezione 1 – il patrimonio dell'impresa, la Banca è tenuta al rispetto nel continuo di requisiti patrimoniali specifici aggiuntivi rispetto alle misure di capitale minime in precedenza richiamate, imposti dalla Banca d'Italia ad esito dello SREP 2017 e quantificati come di seguito riportato:

- 0,80% in aggiunta al coefficiente di capitale primario, per un livello di CET 1 ratio vincolante pari a 4,50% (“target CET 1 ratio”);
- 1,10% in aggiunta al coefficiente di capitale di classe 1, per un livello di TIER ratio vincolante pari a 6,00% (“target Tier 1 ratio”);
- 1,50% in aggiunta al coefficiente di capitale totale, per un livello di Total Capital ratio vincolante pari a 8,00% (“target Total Capital ratio”).

Al fine di assicurare che le misure vincolanti siano rispettate anche in caso di deterioramento economico/finanziario, a fronte di una maggiore esposizione ai rischi in condizioni di stress la Banca è inoltre destinataria delle seguenti misure di *capital guidance*:

- 8,65% con riferimento al CET 1 ratio
- 11,15% con riferimento al TIER 1 ratio
- 14,50% con riferimento al Total Capital Ratio

Tali ultimi livelli di capitale rappresentano un'aspettativa della Banca d'Italia sulla detenzione di riserve aggiuntive da parte della Banca.

Tutto ciò premesso, l'autovalutazione dell'adeguatezza patrimoniale è realizzata tenendo conto dei risultati distintamente ottenuti con riferimento alla misurazione dei rischi e del capitale in ottica attuale, prospettica e in ipotesi di stress su valori attuali e prospettici.

L'esito dell'autovalutazione dell'adeguatezza patrimoniale è sintetizzato in un giudizio qualitativo con

riferimento alla situazione aziendale relativa alla fine dell'ultimo esercizio chiuso e alla fine dell'esercizio in corso (ottica attuale e prospettica).

La valutazione dell'adeguatezza patrimoniale e la formulazione del relativo giudizio si basano sui seguenti principali indicatori ritenuti rilevanti nell'ambito del RAF, limitatamente al profilo patrimoniale, ai fini della declinazione della propensione al rischio della Banca:

- coefficiente di capitale primario di classe 1 (Common Equity Tier1 Capital Ratio) in rapporto ai requisiti patrimoniali obbligatori;
- coefficiente di capitale di classe 1 (Tier 1 Capital Ratio) in rapporto ai requisiti patrimoniali obbligatori;
- coefficiente di capitale totale (Total Capital Ratio) in rapporto ai requisiti patrimoniali obbligatori;
- capitale interno complessivo in rapporto al capitale complessivo.

Per ciascun indicatore, sulla base dei valori assunti in ottica attuale e prospettica e delle soglie di valutazione definite, viene formulato uno specifico "giudizio di adeguatezza"

Tale "giudizio" è attribuito attraverso la comparazione tra i valori assunti dagli indicatori, in ottica attuale e prospettica, nell'ambito del processo ICAAP e gli intervalli definiti dalle soglie di valutazione individuate; a questo proposito vengono presi in considerazione i requisiti patrimoniali complessivi - inclusivi dei requisiti vincolanti aggiuntivi, del vincolo di detenzione delle riserve aggiuntive in funzione di conservazione del capitale, della capital guidance - e le nozioni di "risk capacity" e "risk tolerance" adottate nell'ambito del RAF.

B. Informazioni di natura quantitativa

Categorie/Valori	Importi non ponderati 31.12.2017	Importi non ponderati 31.12.2016	Importi ponderati/requisiti 31.12.2017	Importi ponderati/requisiti 31.12.2016
A. ATTIVITA' DI RISCHIO				
A.1 Rischio di credito e di controparte	156.305	175.566	63.412	59.362
1. Metodologia standardizzata	156.305	175.566	63.412	59.362
2. Metodologia basata sui rating interni				
2.1 Base				
2.2 Avanzata				
3. Cartolarizzazioni				
B. REQUISITI PATRIMONIALI DI VIGILANZA				
B.1 Rischio di credito e di controparte			5.073	4.749
B.2 Rischio di aggiustamento della valutazione del credito				
B.3 Rischio di regolamento				
B.4 Rischi di mercato				
1. Metodologia standard				
2. Modelli interni				
3. Rischio di concentrazione				
B.5 Rischio operativo			760	704
1. Modello base			760	704
2. Modello standardizzato				
3. Modello avanzato				
B.6 Altri elementi del calcolo				
B.7 Totale requisiti prudenziali			5.833	5.453
C. ATTIVITA' DI RISCHIO E COEFFICIENTI DI VIGILANZA				
C.1 Attività di rischio ponderate			72.914	68.165
C.2 Capitale primario di classe 1 /Attività di rischio ponderate (CET1 capital ratio)			16,64%	16,587%
C.3 Capitale di classe 1/Attività di rischio ponderate (Tier 1 capital ratio)			16,64%	16,587%
C.4 Totale fondi propri/Attività di rischio ponderate (Total capital ratio)			16,64%	16,587%

PARTE H - OPERAZIONI CON PARTI CORRELATE**1. Informazioni sui compensi dei dirigenti con responsabilità strategica****Compensi ai dirigenti con responsabilità strategiche (compresi gli amministratori e i sindaci)**

La tabella che segue, così come richiesto dallo IAS 24 par. 17, riporta l'ammontare delle retribuzioni di competenza dell'esercizio dei Dirigenti con responsabilità strategica, intendendosi per tali coloro che hanno il potere e la responsabilità della pianificazione, della direzione e controllo delle attività della Banca, compresi gli Amministratori e i Sindaci della Banca stessa.

	Importi
- Benefici a breve termine	350
- Benefici successivi alla fine rapporto di lavoro	44
- Benefici dovuti ai dipendenti per la cessazione del rapporto di lavoro	
- Altri benefici a lungo termine	

Legenda:

Benefici a breve termine: salari, stipendi, benefits, compensi per amministratori e sindaci.

Benefici successivi alla fine del rapporto di lavoro: contributi previdenziali e quote di accantonamento TFR e FNP.

Benefici dovuti ai dipendenti per la cessazione del rapporto di lavoro: incentivi all'esodo e simili.

Altri benefici a lungo termine: quota accantonamento premio di fedeltà.

L'importo indicato in tabella alla voce "Benefici a breve termine" comprende:

- competenze per amministratori pari a 178 mila euro;
- competenze per sindaci pari a 40 mila euro;
- benefici a breve termine per dirigenti pari a 132 mila euro.

La voce benefici successivi alla fine rapporto considera i soli costi relativi alla direzione generale.

2. Informazioni sulle transazioni con parti correlate**Rapporti con parti correlate**

	Attivo	Passivo	Garanzie rilasciate	Garanzie ricevute	Ricavi	Costi
Amministratori, Sindaci e altri dirigenti con responsabilità strategica	156	1.119	187	1.308	6	2
Altri parti correlate Società controllate Società collegate	1.455	5.946	537	8.707	54	21
Totale	1.610	7.065	724	10.014	60	23

Le altre parti correlate includono gli stretti familiari degli Amministratori, dei Sindaci e degli altri Dirigenti con responsabilità strategica, nonché le società controllate dai medesimi soggetti o dai loro stretti familiari.

Per quanto riguarda le operazioni con i soggetti che esercitano funzioni di amministrazione, direzione e controllo della Banca trova applicazione l'art. 136 del D. Lgs. 385/1993 e l'art. 2391 del codice civile.

Più in generale, per le operazioni con parti correlate, così come definite dallo IAS 24, trovano anche applicazione le disposizioni di vigilanza prudenziale di cui al Titolo V, capitolo 5, della circolare della Banca d'Italia n. 263/2006 ("Attività di rischio e conflitti di interesse nei confronti di soggetti collegati"), salvo alcune limitate casistiche dovute alla non perfetta coincidenza tra gli ambiti applicativi delle due normative.

Per quanto sopra la Banca, con delibera del Consiglio di Amministrazione del 13/06/2013 si è dotata di un apposito "Regolamento in materia di interessi degli amministratori, obbligazioni degli esponenti aziendali e attività di rischio e conflitti d'interesse nei confronti di soggetti collegati alla Banca" disciplinante le procedure deliberative e i limiti quantitativi prudenziali e di propensione al rischio per tali operazioni, nonché gli assetti organizzativi e il sistema dei controlli interni atti ad assicurare il rispetto di tali regole.

Le operazioni con parti correlate sono regolarmente poste in essere a condizioni di mercato e comunque sulla base di valutazioni di convenienza economica e sempre nel rispetto della normativa vigente, dando adeguata motivazione delle ragioni e della convenienza per la conclusione delle stesse.

Le operazioni con parti correlate non hanno una incidenza significativa sulla situazione patrimoniale e finanziaria, sul risultato economico e sui flussi finanziari della Banca.

PARTE I - ACCORDI DI PAGAMENTO BASATI SU PROPRI STRUMENTI PATRIMONIALI**Informazione Qualitativa**

La Banca non ha posto in essere accordi di pagamento basati su propri strumenti patrimoniali.

PARTE L - INFORMATIVA DI SETTORE**A.1 Distribuzione per settori di attività: dati economici**

La Banca non è tenuta a compilare la parte in quanto intermediario non quotato.

ALLEGATO 2**Oneri per revisione legale - comma 1, n. 16-bis, Art. 2427 del C.C.**

In ottemperanza a quanto previsto dall'art. 2427, 1° comma, n. 16-bis del codice civile si riepilogano di seguito i corrispettivi contrattualmente stabiliti, per l'esercizio in corso alla data di chiusura del presente bilancio, con la Società di Revisione per l'incarico di revisione legale dei conti e per la prestazione di altri servizi resi alla Banca.

Gli importi sono al netto dell'IVA e delle spese.

Tipologia di servizi	Soggetto che ha prestato il servizio	Corrispettivi
Revisione legale del bilancio d'esercizio	BDO Italia SpA	8
Verifica della regolare tenuta della contabilità e della corretta rilevazione dei fatti di gestione nelle scritture contabili.	BDO Italia SpA	3
Verifica contabile limitata della situazione contabile semestrale patrimoniale ed economica	BDO Italia SpA	3
Controllo contabile art. 2403 del Codice Civile	Collegio Sindacale	30
Totale corrispettivi		45

ALLEGATO 3**INFORMATIVA AL PUBBLICO STATO PER STATO (COUNTRY BY COUNTRY REPORTING) CON RIFERIMENTO ALLA SITUAZIONE AL 31 DICEMBRE 2017**

AI SENSI DELLE DISPOSIZIONI DI VIGILANZA PER LE BANCHE

CIRCOLARE BANCA D'ITALIA N. 285/2013 – PARTE PRIMA – TITOLO III – CAPITOLO 2

a) DENOMINAZIONE DELLA SOCIETÀ E NATURA DELL'ATTIVITÀ:

Banca dell'Alta Murgia Credito Cooperativo - Soc. Coop.

Ai sensi dell'art. 16 dello Statuto Sociale:

La Società ha per oggetto la raccolta del risparmio e l'esercizio del credito nelle sue varie forme.

Essa può compiere, con l'osservanza delle disposizioni vigenti, tutte le operazioni e i servizi bancari finanziari consentiti, nonché ogni altra operazione strumentale o comunque connessa al raggiungimento dello scopo sociale, in conformità alle disposizioni emanate dall'Autorità di Vigilanza.

La Società svolge le proprie attività anche nei confronti dei terzi non soci.

La Società può emettere obbligazioni e altri strumenti finanziari conformemente alle vigenti disposizioni normative.

La Società, con le autorizzazioni di legge, può svolgere l'attività di negoziazione di strumenti finanziari per conto terzi, a condizione che il committente anticipi il prezzo, in caso di acquisto, o consegna preventivamente i titoli, in caso di vendita. Nell'esercizio dell'attività in cambi e nell'utilizzo di contratti a termine e di altri prodotti derivati, la Società non assume posizioni speculative e contiene la propria posizione netta complessiva in cambi entro i limiti fissati dall'Autorità di Vigilanza.

Essa può inoltre offrire alla clientela contratti a termine, su titoli e valute, e altri prodotti derivati se realizzano una copertura dei rischi derivanti da altre operazioni.

La Società può assumere partecipazioni nei limiti determinati dall'Autorità di Vigilanza.

b) FATTURATO: (espresso come valore del margine di intermediazione di cui alla voce 120 del Conto Economico di bilancio al 31 dicembre 2017)

€ 5.093.547,38

c) NUMERO DI DIPENDENTI SU BASE EQUIVALENTE A TEMPO PIENO:

31,58

d) UTILE O PERDITA PRIMA DELLE IMPOSTE (inteso come somma delle voci 250 e 280 – quest'ultima al lordo delle imposte – del conto economico)

€ 526.751,21

e) IMPOSTE SULL'UTILE O SULLA PERDITA (intesa come somma delle imposte di cui alla voce 260 del conto economico e delle imposte sul reddito relative ai gruppi di attività in via di dismissione)

€ 113.376,05 di cui:

imposte correnti **€ 142.308,28**

imposte anticipate **€ 950.227,87**

imposte differite **€ 165.350,71**

f) CONTRIBUTI PUBBLICI RICEVUTI (intesi come contributi ricevuti direttamente dalle amministrazioni pubbliche)

La Banca non ha ricevuto contributi dalle Amministrazione Pubbliche nell'esercizio 2017.